السياسة

www.alseyassah.com

16 صفحة | 100 فلس

الثلاثاء | غرة شعبان 1447هـ ـ الموافق 20 يناير (كانون الثاني) 2026م (السنة 56) العدد (20073) | يومية سياسية مستقلة | 20th January 2026 (56th Year) issue No (20073) | Tuesday

391,3 مليون دينار... إنفاق "السكنية" على مشاريع "جنوب سعد العبدالله"

■ محمد العنزي

سجّلت المؤسسة العامة للرعاية السكنية إنفاقاً مالياً بلغ نحو 391,3 مليون دينار على المشاريع التي جرى توقيعها أو طرحها خلال عام 2025 ضمن مشروع مدينة جنوب سعد العبدالله الإسكاني، في إطار تنفيذ أحد أكبر وأضخم المشاريع الإسكانية الستراتيجية في البلاد.

وبحسب بيانات حصلت عليها "السياسة" فإن المشاريع التي اعتمدت خلال العام شملت أعمال التتمة 10

المعوشرجي أعلن تعديل "الخدمة المدنية" لتعزيز الإنتاجية وتحسين الخدمات

ربط البدلات والعلاوات بالأداء الوظيفي

ترسيخ العدالة في التعيين والترقي وتولي الوظائف الإشرافية

أعلن نائب رئيس مجلس الوزراء ووزير الدولة لشؤون مجلس الوزراء ورئيس مجلس الخدمة المدنية بالإنابة شريدة المعوشرجي، أن مجلس الخدمة المدنية اعتمد أمس مقترحات تعديل قانون ونظام الخدمة المدنية، وذلك في إطار الجهود الحكومية لرفع كفاءة الجهاز الإداري ومواكبة متطلبات الإدارة الحديثة.

وأوضح أن التعديلات تسهم في الاستخدام الأمثل للموارد البشرية وتحسين جودة الخدمات العامة، وترتكز على تعزيز الكفاءة والإنتاجية، وربط المزايا الوظيفية، بما فيها البدلات والعلاوات والمكافآت، بالأداء الفعلي، إلى جانب تعزيز الرقابة والمساءلة ورفع فاعلية المحاسبة الإدارية.

وبيّن أن التعديلات تهدف إلى ترسيخ العدالة الوظيفية وتكافؤ الفرص في التعيين والترقي وتولي الوظائف الإشرافية، إلى جانب تعزيز الرقابة والمساءلة ورفع فاعلية المحاسبة الإدارية.

وأضاف أن من أهدافها توحيد سياسات التوظيف، وتطوير نظم تقييم الأداء، والاعتماد على الأساليب الحديثة والنظم الآلية في قياس الأداء، ودعم اتخاذ القرار عبر قواعد بيانات ونظم التتمة 10

الأمير: تنظيم بطولة كأس أمم أفريقيا عكس الوجه الحضاري المشرق للمغرب

ولي العهد: جهود كبيرة بذلتها المملكة ووفرت إمكانيات لإنجاح هذه البطولة

03

شملت الفصل والإحالة للنيابة والحرمان من الترقية

"التطبيقي": قرارات تأديبية للأساتذة المخالفين

الفجام: لن نتهاون مع أي تجاوز يمس سمعة الهيئة

في سياق ما وصفته بـ"الحرص على ترسيخ قيم الانضباط والنزاهة والمهنية في بيئة العمل"، أعلنت الهيئة العامة للتعليم التطبيقي والتدريب عن اصدار قرارات تأديبية بحق عدد المخالفين للأنظمة واللوائح المعمول بها. (راجع صـ 6)

وكشف مدير الهيئة د.حسن الفجام أن نتائج لجان التحقيق وتوصيات مجالس التأديب خلال الفصل الدراسي الأول للعام الدراسي (2025 - 2026) أسفرت عن صدور عدد من القرارات التأديبية، شملت فصل عضو هيئة تدريس نهائيا من الخدمة، وإحالة آخر إلى النيابة العامة مع وقفه عن العمل، إضافة إلى توقيع عقوبة الخصم من الراتب لمدة 15 يوما على عدد آخر من الأعضاء.

وأشار د.الفجام إلى أن القرارات تضمنت كذلك، حرمان عضوين من الترقية لمدة سنتين، وحرمان اثنين آخرين من شغل الوظائف الإشرافية والاستشارية للمدة ذاتها، إلى جانب إصدار ثمانية قرارات بعقوبة الإنذار بحق عدد من أعضاء هيئتي التدريس والتدريب.

وأوضح أن هذه الإجراءات لا تعني تعميم القصور، مؤكدا في الوقت ذاته اعتزازه بوجود عدد كبير - وهم الأغلبية العظمى - من أعضاء هيئتي التدريس والتدريب الذين يتميزون بالكفاءة والالتزام، ويشكلون نموذجا يُحتذى به في الأداء والانضباط وأن هذه الإجراءات فقط تأتي في إطار تعزيز مبادئ الحوكمة المؤسسية.

وإذ أكد أن الهيئة ماضية بثبات في تطبيق لائحة المساءلة الإدارية، ضمن منظومة حوكمة مؤسسية متكاملة تقوم على العدالة والشفافية، شدد د.الفجام على أن الهيئة لن تتهاون مع أي تجاوز يمس سمعتها أو يسيء إلى العمل الأكاديمي والتدريبي.

يوم و يوم

لا تثق بسرعة، كن حذراً حتى من أسنانك، فكثيراً ما تعض لسانك.

إن هذه الحياة علمتنا أن الحذر مطلوب، فعلاً أسنانك كثيراً ما تعض لسانك، وهو عض موجع.

الكثير من البشر يستغل هذه الثقة ويسرق من وثق فيه، لكن نهاية الحرامية موجعة، أليس كذلك؟

وغداً يوم آخر...

زاهد مطر

موظفو "الطيران المدني" قيد التقييم حتى 2 فبراير

■ محمد العنزي

كشفت مصادر مطلعة أن الهيئة العامة للطيران المدني ستنتهي من رفع واعتماد تقييم أداء موظفيها عبر برنامج النظم المتكاملة التابع لديوان الخدمة المدنية بحلول 2 فبراير المقبل، وذلك وفق الآلية المحدثة والمعتمدة من الديوان، وبإطار زمني موحد تلتزم به جميع القطاعات.

وأوضحت المصادر لـ"السياسة" أن عملية التقييم تُجرى من قبل الرئيس المباشر، على أن يتم اعتمادها من الرئيس الذي يليه، مع تنظيم إجراءات خاصة في حال عدم وجود رئيس مباشر أو رئيس تالٍ له، حيث تُحال نماذج التقييم إلى الشؤون الإدارية لاستكمالها وفق الضوابط المعتمدة.

وأكدت أن الإفصاح التتمة 10

العلي لـ"السياسة": مشاريع تطويرية متواصلة لتحقيق التنمية الحضرية بالعاصمة

المحافظة أعدت خطة تنظيمية تراعي خصوصية شهر رمضان وأجواء الأعياد الوطنية

تنسيق مستمر مع وزارة الداخلية والجهات الحكومية في الجوانب الأمنية والمرورية

تطوير الواجهات البحرية يعكس الصورة الحضارية للدولة ومتابعة ميدانية للملفات الخدمية

05

بيت التمويل الكويتي يطلق النسخة الجديدة من الخدمات الإلكترونية وتطبيقاً ذكياً للأعمال المصرفية للشركات

09

"زين الكويت" ترفع سقف أداء شبكات 5G-A

08

800 متقدم لوظائف الرقابة التعاونية في اليوم الأول

■ فارس غالب

كشفت مصادر عليمة أن عدد المتقدمين لشغل وظائف الرقابة التعاونية في القطاع التعاوني خلال اليوم الأول لفتح باب التسجيل ـ أول من أمس الأحد ـ بلغ نحو 800 مواطن ومواطنة، في مؤشر يعكس حجم الاهتمام بالعمل في هذا القطاع الحيوي، ودوره في تعزيز منظومة الرقابة والحوكمة داخل الجمعيات التعاونية.

وقالت المصادر لـ"السياسة": إن الوزارة تتوقع ارتفاع أعداد المتقدمين خلال الأيام المقبلة مع استمرار فترة التسجيل حتى نهاية الشهر الجاري، موضحة أن إجراءات فرز الطلبات ستمضي وفق ضوابط دقيقة، وطبقاً لما نص عليه القرار الوزاري رقم (306) لسنة 2025 الصادر عن وزيرة الشؤون الاجتماعية وشؤون الأسرة والطفولة د.أمثال الحويلة، اذ تتولى إدارة تنمية الموارد البشرية، بالتنسيق مع إدارة الرقابة والتفتيش التتمة 10

الافتتاحية

أحمد الجارالله

ahmed@aljarallah.com

يا كويت... العالم يعيش أجواء حرب تجارية قاتلة

رسم الخبراء في "تقرير المخاطر العالمي" صورة قاتمة للعامين المقبلين اقتصادياً، وقد شارك في استطلاع الرأي بهذا التقرير، الذي يصدره "المنتدى الاقتصادي العالمي"، أكثر من 1300 مسؤول في الحكومات والشركات ومؤسسات كبرى دولية، فماذا يعني هذا؟

إذا كان الخبراء أطلقوا على العام الماضي "عام الحرب التجارية"، فلا شك أن هذه السنة ستكون "سنة اضطرابات اقتصادية متعددة"، لا سيما مع تزايد الصراع بين الأقطاب الدولية، وتحوله من نزاع محدود على الرسوم التجارية إلى حرب شرسة اقتصاديا وماليا، وبدء قيام تحالفات مستجدة كبرى تختلف كليا عما كان سائدا في الماضي.

أيضا مع دخول الصراع الأوروبي- الأميركي على "غرينلاند"، فإن التحالف بين الطرفين بات على المحك، وهذا تظهر مفاعيله في الاقتصاد والمال، إضافة إلى ذلك هناك معارك تجارية ومالية جانبية بين الدول تضعضع الاقتصاد العالمي، فإن كل هذا يزيد من المخاطر على الصناديق السيادية الخليجية التي تعمل في أسواق أميركا وحلفائها.

من هنا، بدأت دول عدة لديها صناديق سيادية كبرى في العمل على سحب استثماراتها من بلدان عالية المخاطر، وتحويلها إلى مناطق أكثر أمانا، فيما أخرى ليست لديها البنية التحتية الاقتصادية والمالية التي تشكل حماية لها، بدأت ببناء مشاريع منتجة داخلها، وإقامة شراكات مع دول مجاورة، كي تكون سوقا متكاملة تستطيع مقاومة التغيرات الكبرى الحاصلة في العالم، ولا تصبح عرضة لأي مخاطر كبرى، ومنها بلدان خليجية عدة.

هذه الدول عملت منذ سنوات عدة، على تغيير ستراتيجيتها عبر تنويع قطاعات الإنتاج، والتخفيف من الاعتماد على المركزية الاقتصادية التي تتجه إليها الولايات المتحدة، لأن ذلك يعني المزيد من استحواذ واشنطن على المزيد من الأموال، وفي شتى الطرق كي تخفف من أعباء ديونها التي وصلت إلى مستويات غير مسبوقة، تقارب نحو 37 تريليون دولار.

إن الصورة القاتمة التي تحدث عنها الخبراء، في التقرير المشار إليه، تفرض تغيير أساليب استثمار الأموال السيادية، خصوصا إذا كانت في مناطق عالية المخاطر، ومهددة دائما بالانتكاس، ولنا في الأزمة المالية العالمية عام 2008، وجائحة "كورونا" عبرة لما أصاب العالم حينها من مصاعب مالية واقتصادية لا تزال إلى اليوم تداعياتها قائمة.

حين نتحدث عن ضرورة الحذر في الاستثمارات السيادية الخارجية، وإعادة الجزء الكبير منها إلى الداخل، والعمل على بناء بنية تحتية حديثة ومشاريع تنقية كبرى، وكذلك إنشاء صناعات متعددة والاهتمام بالأمن الغذائي، فنحن نتحدث عن ستراتيجية جديدة تكون فيها المخاطر قليلة، ومن الممكن معالجتها من دون خسائر، لأن العالم اليوم يعيش في أجواء حرب تجارية واقتصادية عنيفة، تهدد كيانات كبرى.

على هذا الأساس، فإن الكويت بحاجة اليوم إلى الكثير من المشاريع الصناعية والخدماتية والزراعية وغيرها، ما يساعدها على درء المخاطر، كما أنها تحرك الإنفاق الاستهلاكي محليا، ما يودي إلى المزيد من الاستقرار الاجتماعي، وكذلك يكون عاملا اقتصاديا إقليميا يستفيد من التنوع الصناعي في الدول المجاورة، ويحقق التكامل الذي طال انتظاره.

فاليوم الشرق الأوسط يتجه نحو تغيرات جذرية، ورغم أنه منطقة ملتهبة، لكنه في الوقت نفسه نقطة مركزية في الاقتصاد العالمي، والكويت في موقعها الجغرافي، وطبيعتها الثقافية والاجتماعية وثروتها، قادرة على تأدية دور كبير في هذا الشأن، محليا وإقليميا.

لهذا قلنا أمس، ونكرر اليوم، إن توظيف الأموال السيادية داخليا، وإقامة شراكات مع دول متجانسة ثقافيا واجتماعيا، أصبحت اليوم ضرورة تعمل عليها كل الدول التي وظفت لزمن طويل أموالها في استثمارات خارجية، وقد عانت من ذلك كثيرا، وها هي اليوم تبحث عن ملاذات آمنة جديدة. اتركوا الرسوم وفاتورة الوقود، وتحدثوا عن أمور كبيرة، وساعدوا الناس يساعدونكم.

للتواصل مع رئيس التحرير عبر الـ Social Media

@Ahmedaljaralah

Ahmed aljaralah

امسح الـQRcode لزيارة الموقع الإلكتروني: aljarallah.com

0 005588 486482

"الزراعة": قطع التيار عن حيازات مخالفة في "الوفرة"

أعلنت الهيئة العامة لشؤون الزراعة والثروة السمكية قطع التيار الكهربائي عن بعض الحيازات والقسائم في منطقة الوفرة الزراعية والتي تم سحبها أخيرا لمخالفتها شروط وضوابط التخصيص.

وقالت "الزراعة" في بيان صحافي مساء أول من أمس إن مديرها العام سالم الحاي قام بجولة تفتيشية في منطقة الوفرة الزراعية للتأكد من مدى التزام أصحاب الحيازات والقسائم بالشروط والضوابط المحددة للاستغلال.

وأضافت أن الجولة التي جاءت بالتعاون مع وزارة الكهرباء والماء والطاقة المتجددة أسفرت عن قطع التيار الكهربائي عن بعض الحيازات المخالفة التي تم سحبها أخيرا.

وشددت على ضرورة التزام أصحاب الحيازات والقسائم بشروط وضوابط التخصيص تفاديا لاتخاذ الإجراءات القانونية والإدارية المنصوص عليها وفق الأنظمة المعمول بها.

وزير الصحة افتتح أعمال المؤتمر العربي الخامس عشر لطب نقل الدم

تجميع 96 ألف وحدة دم وصفائح دموية بزيادة 2٪ عن العام السابق

□ تحديث هيكل "الإدارة المركزية للدم" يضمن تطبيق أعلى معايير الجودة | □ هدمي: خدمات نقل الدم ركيزة أساسية لدورها في إنقاذ الأرواح

الوزير د.أحمد العوضي متوسطا المشاركين في المؤتمر

افتتح وزير الصحة د.أحمد العوضي، أمس، أعمال المؤتمر العربي الخامس عشر لطب نقل الدم، مؤكداً أن استضافة الكويت لهذا الحدث العلمي للمرة الثالثة تعكس الثقة المتجددة بقدراتها التنظيمية والعلمية، والتزامها بدعم المؤتمرات الطبية المتخصصة ومواكبة التطورات العالمية في مجالات طب نقل الدم والعلاج الخلوي وإدارة دم المريض.

وأوضح العوضي ـ في كلمته خلال الافتتاح ـ أن وزارة الصحة شهدت أخيرا تحديثاً في هيكلها التنظيمي، تمثل في تحويل مسمى "إدارة خدمات نقل الدم" إلى "الإدارة المركزية للدم والعلاج الخلوي"، بما يضمن تطبيق أعلى معايير الجودة والاعتماد الدولي في جميع مراحل منظومة الدم، بدءًا من المتبرع وصولا إلى المريض، ويشمل ذلك مراكز الدم وفروعها إضافة إلى المستشفيات العامة والتخصصية.

وأشار إلى أن منظومة الدم والعلاج الخلوي حققت خلال العام الحالي إنجازًا ملموسا تمثل في تجميع نحو 96 ألف وحدة دم وصفائح دموية، بنسبة زيادة بلغت 2 في المئة مقارنة بالعام السابق، ما يعكس التطور المستمر في الأداء التشغيلي، ويؤكد أهمية تعزيز ثقافة التبرع الطوعي المنتظم لضمان تلبية احتياجات المرضى.

وبيّن العوضي أن الإدارة المركزية للدم والعلاج الخلوي تُعد شبكة وطنية متكاملة تضم ثلاثة مراكز رئيسية وستة فروع تغطي مختلف مناطق دولة الكويت، مع خطط مستقبلية لافتتاح مركز رابع ضمن ستراتيجية التوسع وتطوير الخدمات.

من جانبها، قالت مدير إدارة الصحة والمساعدات الإنسانية، ومسؤول الأمانة الفنية لمجلس وزراء الصحة العرب، المستشارة ميساء هدمي: إن خدمات نقل الدم تمثل ركيزة أساسية في المنظومة الصحية لدورها المحوري في إنقاذ الأرواح ودعم الخدمات العلاجية، لا سيما في حالات الطوارئ، ما يفرض مسؤولية مشتركة لتحسين الجودة وضمان السلامة وتحقيق الاستدامة.

وأضافت هدمي: إن الهيئة العربية لخدمات نقل الدم تأسست عام 1979 كإحدى مؤسسات مجلس وزراء الصحة العرب، في إطار العمل العربي المشترك، مؤكدة حرص جامعة الدول العربية على تقديم مختلف أشكال الدعم للهيئة، بما يعزز التنسيق وتبادل الخبرات وتوحيد المعايير بين الدول العربية.

بدورها، أكدت رئيس الهيئة العربية لخدمات نقل الدم د.عائشة المالكي أن نقل الدم لم يعد خدمة مساندة فحسب، بل أصبح عنصرا أساسيا في منظومة الرعاية الصحية، مرتبطًا بسلامة المرضى وإدارة المخاطر والاستجابة للطوارئ، مشيرة إلى أن المؤتمر يشكل منصة مهمة لبناء مستقبل أكثر كفاءة وابتكارًا في هذا المجال.

وأوضحت المالكي أن الهيئة أسهمت في إنشاء شبكة متكاملة بين الدول الأعضاء، بما يسهل تبادل المعلومات والخبرات بين المتخصصين، ويعزز كفاءة الأداء ورفع جودة الخدمات الصحية.

من جهتها، قالت رئيس المؤتمر ومدير الإدارة المركزية للدم والعلاج الخلوي في وزارة الصحة د.ريم الرضوان: إن المؤتمر، الذي يستمر ثلاثة أيام، يستضيف أكثر من خمسين محاضرًا من دول عربية وأجنبية، ويضم 19 ورشة عمل متخصصة و12 جلسة علمية و80 ورقة علمية تمثل أحدث الأبحاث والدراسات في مجال نقل الدم والعلاج الخلوي.

وأكدت الرضوان أن المشاركة الواسعة تعكس أهمية المؤتمر كمنصة علمية رائدة لتبادل الخبرات وتطوير المهارات العملية وتعزيز التعاون الإقليمي والدولي، بما يسهم في رفع كفاءة الكوادر الطبية وتعزيز سلامة المرضى وجودة الخدمات الصحية.

الفائزون بجائزة العرب لخدمات نقل الدم

كرّم وزير الصحة الفائزين بجائزة العرب لخدمات نقل الدم، التي تقدمها الأمانة العامة لجامعة الدول العربية، وهما:

- د. سلامة حميدة المدير العام للمركز الوطني لنقل الدم في تونس.
- د.أروى بنت زكريا الاستشاري الأول لأمراض الدم في مستشفى جامعة السلطان قابوس في عُمان.

لتحسين تجربة المريض وتسريع مسارات العلاج

افتتاح جناح إضافي للجراحة في "الأميري"

■ مروة البحراوي

وزير الصحة د.أحمد العوضي خلال افتتاحه الجناح الإضافي

دشن وزير الصحة د.أحمد العوضي جناحا إضافيا للجراحة في المستشفى الأميري، في خطوة ستراتيجية تهدف إلى تحسين تجربة المريض، وتسريع مسارات العلاج، ودعم جاهزية المنظومة الصحية. وأكد العوضي أن هذه الخطوة تأتي استجابةً للحاجة إلى زيادة الطاقة السريرية وتوفير بيئة علاجية متكاملة تواكب المعايير الحديثة للرعاية الصحية، بما ينعكس مباشرة على جودة الخدمات المقدمة وسلامة المرضى وكفاءة الأداء الطبي والتمريضي، ويسهم في تخفيف الضغط على الأجنحة القائمة وتعزيز القدرة التشغيلية للمستشفى في استقبال الحالات الجراحية بمختلف درجاتها.

من جانبه، قال الوكيل المساعد للشؤون الهندسية والمشاريع في وزارة الصحة، إبراهيم النهام، إن الجناح الجديد يضم عشر غرف خاصة، إلى جانب خمس غرف للمرضى العموم بسعة إجمالية تبلغ عشرين سريرا، وغرفة خدمات، وأربع غرف مخصصة للأطباء مزوّدة بحمامات خاصة، وغرفة اجتماعات، وستة حمامات عمومية، وغرفة للعمال، ومطبخًا تحضيريًا لتجهيز وجبات المرضى، وغرفة استراحة للتمريض تحتوي على حمامين وخزائن تبديل، إضافة إلى غرفة أدوية ومخزنين، بما يوفر منظومة متكاملة داعمة للعمل الطبي وفق أعلى معايير الجودة والسلامة.

العوضي يعتمد توحيد هوية العمل الرسمية في القطاعين الحكومي والأهلي

■ مروة البحراوي

أصدر وزير الصحة د.أحمد العوضي قرارًا وزاريًا بشأن اعتماد اشتراطات وضوابط توحيد هوية العمل الرسمية، والأختام الحبرية، والمراسلات الرسمية الورقية، والتطبيقات الرقمية في القطاعي الحكومي والأهلي، وذلك في إطار حرص وزارة الصحة على ترسيخ الحوكمة المؤسسية، وتعزيز الهوية الرسمية، وضمان توحيد الممارسات الإدارية والتنظيمية في جميع المنشآت الصحية.

وذكرت وزارة الصحة في بيان لها أمس أن القرار يأتي استجابةً لحاجة المنظومة الصحية إلى إطار موحد يحكم شكل الهوية الوظيفية وآليات استخدامها، بما يعزز الانضباط المؤسسي، ويرفع مستويات الأمان والموثوقية، ويحد من أي ممارسات غير نظامية قد تمس سلامة الإجراءات أو مصداقية المستندات الرسمية.

"الصحة": إجراء 97 "زراعة خلايا جذعية" للأطفال بجهود وطنية

■ مروة البحراوي

أكد وكيل وزارة الصحة المساعد لشؤون الخدمات الطبية د.عبدالله الفرس أن برامج زراعة الخلايا الجذعية للأطفال في الكويت حققت إنجازات نوعية يُعتد بها، مشيرا إلى تنفيذ 97 حالة زراعة للأطفال بجهود وطنية ووفق معايير عالمية رفيعة، ما يعكس كفاءة الكوادر الطبية والتمريضية والفنية، والدعم المؤسسي المستمر من وزارة الصحة.

جاء ذلك خلال الكلمة الافتتاحية للفرس في المؤتمر الخامس لزراعة الخلايا الجذعية والعلاج الخلوي والجيني للأطفال أمس، والذي أقيم تحت رعاية وزير الصحة د.أحمد العوضي، وبمشاركة نخبة من الخبراء المحليين والدوليين.

وأوضح الفرس أن العلاجات الخلوية والجينية تشهد تطورا علميا متسارعا عالميا، وأصبحت ركيزة أساسية في الطب الحديث، لاسيما في علاج أمراض الدم الوراثية، واضطرابات نقص المناعة، والأورام المستعصية لدى الأطفال، مؤكدًا أن الكويت تسعى إلى أن تكون شريكًا فاعلًا في بناء المعرفة الطبية وتطبيقها، وليس مجرد متلقٍ للتقنيات الحديثة.

وشدّد على أن العلاج الجيني يمثل أولوية ستراتيجية خلال المرحلة المقبلة، حيث تُبذل جهود مكثفة لتوفيره داخل البلاد وفق أسس علمية وتنظيمية دقيقة، تضمن أعلى مستويات السلامة والجودة للأطفال المرضى.

وثمّن الفرس التقدم المحرز في مجال العلاج بالخلايا التائية المعدلة (CAR-T Cell Therapy)، والذي يُعد نقلة نوعية في علاج بعض أنواع الأورام وأمراض الدم، لافتًا إلى أن الوزارة تعمل بخطى مدروسة لإتاحة هذا العلاج المتقدم للأطفال.

Kuwait Petroleum Corporation and subsidiaries | مؤسسة البترول الكويتية وشركاتها

تعلن شركة البترول الوطنية الكويتية عن توفر فرص عمل لحديثي التخرج من حملة الشهادات الجامعية لبعض التخصصات الهندسية والعلوم للالتحاق بالعمل لدى مؤسسة البترول الكويتية وشركاتها التابعة في المواقع المختلفة في دولة الكويت في التخصصات أدناه، وسيتم تعيين المقبولين وفق المادة (23) من قانون العمل في القطاع الأهلي رقم (2010/6) بخصوص الوظائف الضارة أو الشاقة أو الخطرة .

التخصص المطلوب							
	هندسة كيميائية	هندسة ميكانيكية	هندسة صناعية	هندسة إلكترونات	هندسة كهربائية	هندسة كمبيوتر	هندسة سلامة
	هندسة آلات دقيقة	هندسة بيئة	علوم كمبيوتر	علوم كيمياء	علوم الأمن السيبراني		علوم الرياضيات

الشروط الواجب توافرها بالمتقدم:

- أن يكون المتقدم كويتي الجنسية.
- أن يكون حاصل على الشهادة الجامعية (البكالوريوس) في أحد التخصصات المذكورة أعلاه.
- ألا يقل معدل التخرج لشهادة البكالوريوس عن (2.67) من نظام (4) نقاط ونسبة 80% للنظام المئوي والتقدير اللفظي عن (جيد جداً أو ما يعادلها)، ولخريجي المملكة المتحدة لا يقل التصنيف عن (2.1/Upper Second) ولخريجي الجمهورية الايرلندية لا يقل التصنيف عن (Second Class Honors Grade 1) .
- ألا يكون قد مضى على التخرج أكثر من (3) سنوات في تاريخ 2026/1/20 وذلك لشهادة البكالوريوس المحددة في الإعلان ، وللحاصلين على شهادة الماجستير المعتمدة قبل إنتهاء فترة الإعلان، يشترط الا يكون قد مضى على التخرج لشهادة البكالوريوس أكثر من (4) سنوات و (6) أشهر في تاريخ 2026/1/20.
- ألا يتجاوز سن المتقدم عن (28) سنة في تاريخ 2026/1/20 .
- ألا يكون مسجلا كصاحب عمل في المؤسسة العامة للتأمينات الاجتماعية في تاريخ 2026/1/20 وحتى مباشرة العمل (حال قبوله).
- ألا يكون المتقدم موظف / عامل لدى مؤسسة البترول الكويتية وشركاتها التابعة.

المستندات المطلوبة:

- صورة عن البطاقة المدنية (من تطبيق هويتي).
- صورة عن الجنسية (شهادة من تطبيق سهل).
- صورة عن شهادة اثبات الإعاقة (إن وجدت).
- الشهادة العلمية وكشف الدرجات النهائي المعتمد لخريجي الجامعات داخل الكويت، والمعتمد من المكتب الثقافي لخريجي الجامعات خارج دولة الكويت.
- معادلة الشهادة العلمية من وزارة التعليم العالي للحاصلين عليها من غير الجامعات الحكومية أو الهيئة العامة للتعليم التطبيقي والتدريب (حملة البكالوريوس).
- الشهادة العلمية لدرجة الماجستير للحاصلين عليها من جامعات حكومية، أو معادلة من وزارة التعليم العالي للحاصلين عليها من جامعات أخرى (إن وجدت).
- شهادة لمن يهمه الأمر صادرة من المؤسسة العامة للتأمينات الاجتماعية بتاريخ 2026/1/20 وما بعد.
- للشهادات الصادرة بنظام يختلف عن (4) نقاط أو المئوي، يرفق المتقدم شهادة صادرة من جهة التخرج بالمعدل العام الموازي لنظام (4) نقاط أو النظام المئوي للجامعات ذات أنظمة المعدل الأخرى معتمدة من وزارة التعليم العالي، ويستثنى من ذلك خريجي جامعات المملكة المتحدة أو الجمهورية الايرلندية.

الإجراءات:

- تستبعد الطلبات غير المستوفية للشروط المذكورة أعلاه أو التي لم تستكمل المستندات المطلوبة خلال فترة الإعلان، ويعتبر ذلك بمثابة اعتذار للمتقدم.
- يستبعد المتقدم الذي يتخلف عن الحضور في المواعيد المحددة للاختبارات أو المقابلات الشخصية أو تاريخ مباشرة العمل (حال قبوله)، ويعد ذلك بمثابة اعتذار من قبله.
- يخضع المتقدمين المستوفين لشروط الإعلان للاختبارات والمقابلة الشخصية ويجب اجتياز اختبار اللغة الإنجليزية بنجاح لإجراء اختبار التخصص وفي حال اجتيازه بنجاح يتم إجراء المقابلة الشخصية.
- إجراء المقابلة الشخصية لا يعني القبول.
- الترتيب النهائي للمرشحين يعتمد على إجمالي نقاط العناصر التالية:

• معدل التخرج العام • اختبار اللغة الإنجليزية • اختبار التخصص • المقابلة الشخصية • خريجي الجامعات المتميزة

- في حال تساوي النتائج النهائية تكون أولوية التعيين للمتقدم من خريجي الجامعات المتميزة، وفي حال تساوي النتائج النهائية بين أكثر من مرشح، تكون معايير المفاضلة وفقا لتسلسل المعايير التالية:

1. تقدير 90% فأعلى للمؤهل. 2. الأقدم في الحصول على المؤهل. 3. الأكبر سناً. 4. يقدم المتزوج على الأعزب.

- تحدد وزارة التعليم العالي سلم التقدير اللفظي الموحد وقوائم الجامعات المتميزة من حيث الجامعة/ التخصص ويعتد بالقائمة حتى تاريخ 2026/1/20 .
- على المستوفين للشروط التقدم لتعبئة طلباتهم آليا فقط على الموقع الإلكتروني الخاص بشركة البترول الوطنية الكويتية (www.knpc.com.kw) وضغط زر (I-Recruitment) بعد الدخول على الموقع .
- يتم إبلاغ المستوفين لشروط الإعلان بمواعيد الاختبارات والمقابلة الشخصية عن طريق الرسائل النصية القصيرة والإلكترونية وفق البيانات المعبأة من قبل المتقدم، ولا تتحمل شركة البترول الوطنية الكويتية أي مسؤولية عن عدم وصول الإشعارات أو الرسائل نتيجة إدخال بيانات غير صحيحة خلال فترة الإعلان كما أن الشركة غير ملزمة بإجراء أي تعديل على بيانات التواصل.

فترة الإعلان اعتباراً من 2026/1/20 وحتى 2026/2/10

في حال وجود أي استفسار يرجى الاتصال خلال أيام العمل الرسمية من الأحد إلى الخميس
من الساعة 7:00 صباحاً إلى 3:00 عصراً على هاتف رقم: 23887770

alseyassahnews
alseyassahnews
السياسة
AL-SEYASSAH

الكويت ترحب بوقف إطلاق النار واندماج "قسد" ضمن إدارة الدولة السورية

أعربت وزارة الخارجية عن ترحيب دولة الكويت باتفاق وقف إطلاق النار والاندماج الكامل لقوات سوريا الديمقراطية ضمن إدارة الدولة السورية، باعتباره خطوة منشودة ضمن جهود بناء الدولة ومؤسساتها وتعزيز الأمن والاستقرار في الجمهورية العربية السورية .

وثمنت "الخارجية" - في بيان لها أمس - الجهود التي قامت بها الولايات المتحدة الأميركية للتوصل لهذا الاتفاق، كما جددت موقف دولة الكويت الداعم لسيادة سورية واستقلالها ووحدتها وسلامة أراضيها.

من جهة أخرى، أعربت وزارة الخارجية امس، عن تعاطف دولة الكويت وتضامنها مع مملكة إسبانيا الصديقة جراء الحادث المأساوي لتصادم قطارين جنوبي البلاد ما أدى إلى سقوط العشرات من الأشخاص بين قتيل وجريح.

كما أعربت "الخارجية" في بيان لها عن خالص تعازي ومواساة دولة الكويت إلى مملكة إسبانيا وإلى أسر الضحايا متمنية للمصابين الشفاء العاجل.

سموه استقبل ولي العهد ورئيس الوزراء والنائب الأول وهنأ الملك محمد السادس

الأمير: تنظيم "كأس أفريقيا" عكس الوجه الحضاري المشرق للمغرب

أداء مميز قدمته المملكة طوال منافسات البطولة والمنتخبات تحلت بالروح الرياضية العالية

استقبل سمو أمير البلاد الشيخ مشعل الأحمد بقصر بيان أمس سمو ولي العهد الشيخ صباح الخالد.

كما استقبل سموه سمو رئيس مجلس الـوزراء الشيخ أحمد العبدالله.

واستقبل سموه النائب الأول لرئيس مجلس الوزراء ووزير الداخلية الشيخ فهد اليوسف.

من جهة أخرى، بعث سمو الأمير ببرقية تهنئة إلى جلالة الملك محمد السادس - ملك المملكة المغربية الشقيقة، عبر فيها سموه عن خالص تهانيه بمناسبة نجاح تنظيم بطولة كأس أمم أفريقيا 2025 التي استضافتها المملكة المغربية الشقيقة، مثمنا سموه ما وفره البلد الشقيق من استعدادات وترتيبات متميزة للفرق المشاركة وما تم تجهيزه من ملاعب ومرافق على أعلى المستويات لهذا الحدث الرياضي الهام والتي عكست الوجه الحضاري المشرق للبلد الشقيق.

كما عبر سموه عن تهانيه بحصول المنتخب المغربي على المركز الثاني في البطولة، مشيدا سموه بالأداء المميز الذي قدمه طوال منافسات البطولة وبالروح الرياضية العالية التي تحلت بها كافة المنتخبات المشاركة، راجيا سموه لجلالته موفور الصحة والعافية وللمملكة المغربية الشقيقة وشعبها الكريم المزيد من التقدم والازدهار في ظل قيادة جلالته الحكيمة.

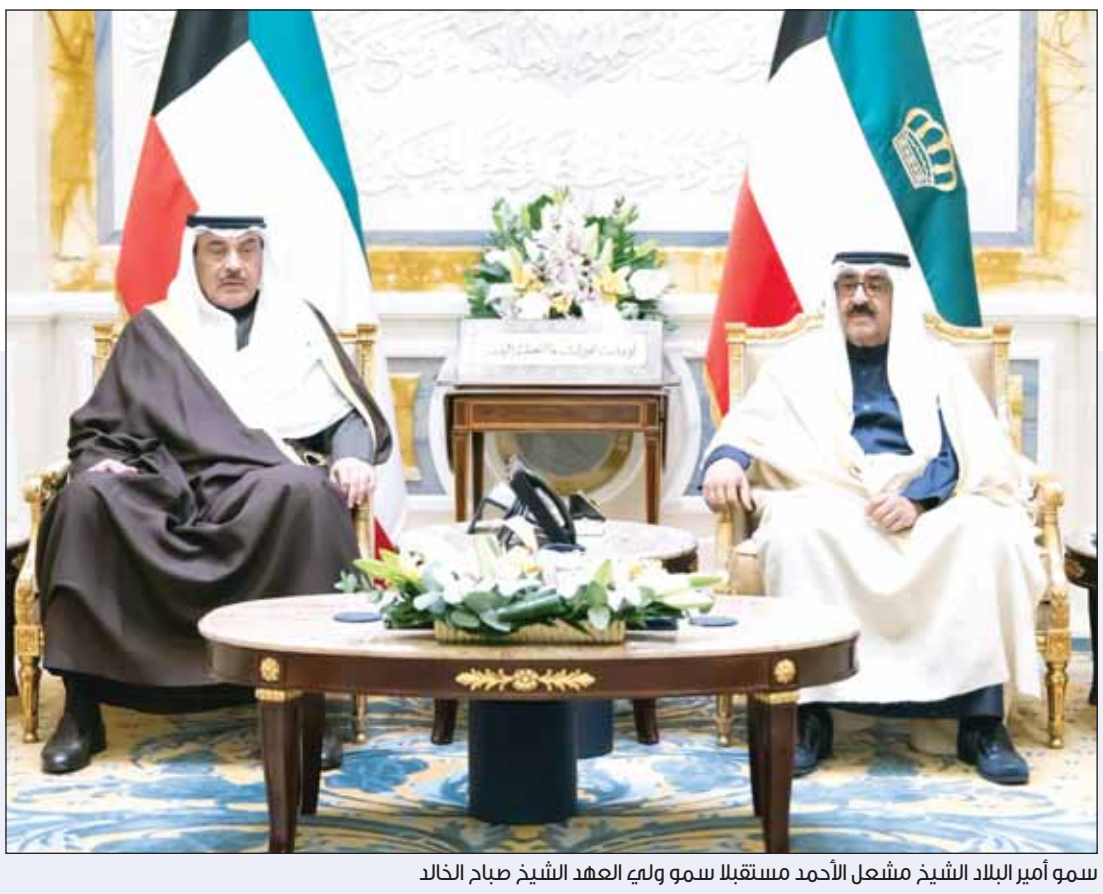

سمو أمير البلاد الشيخ مشعل الأحمد مستقبلا سمو ولي العهد الشيخ صباح الخالد

سموه ورئيس الوزراء هنآ ملك المغرب

ولي العهد استقبل العبدالله واليوسف

استقبل سمو ولي العهد الشيخ صباح الخالد بقصر بيان أمس سمو رئيس مجلس الوزراء الشيخ أحمد العبدالله.

كما استقبل سموه النائب الأول لرئيس مجلس الوزراء ووزير الداخلية الشيخ فهد اليوسف.

وبعث سمو ولي العهد الشيخ صباح الخالد ببرقية تهنئة إلى الملك محمد السادس - ملك المملكة المغربية الشقيقة ضمنها سموه خالص تهانيه بمناسبة نجاح تنظيم بطولة كأس أمم أفريقيا 2025 التي استضافتها المملكة المغربية الشقيقة، مشيدا سموه بالجهود الكبيرة التي بذلتها المملكة المغربية وبالاستعدادات التي قامت بها والإمكانيات التي وفرتها لإنجاح هذه البطولة مما أسهم في تحقيق أهدافها الرياضية المنشودة، راجيا سموه لجلالته موفور الصحة والعافية وللمملكة المغربية الشقيقة وشعبها الكريم المزيد من التقدم والازدهـار في ظل قيادة جلالته الحكيمة.

كما بعث سمو رئيس مجلس الـوزراء الشيخ أحمد العبدالله ببرقية تهنئة إلـى الملك محمد السادس - ملك المملكة المغربية الشقيقة ضمنها سموه خالص تهانيه بمناسبة نجاح تنظيم بطولة كأس أمم أفريقيا 2025.

وزير الخارجية بحث ونظيريه المصري والإماراتي تعزيز العلاقات

عبدالله اليحيا

أجرى وزير الخارجية عبد الله اليحيا اتصالا هاتفيا مع وزير خارجية جمهورية مصر العربية د. بدر عبد العاطي جرى خلاله استعراض العلاقات الثنائية الوثيقة التي تربط البلدين الشقيقين.

ووفـق بـيان صـادر عـن وزارة الخارجية مساء أول من أمس، تـم خـلال الاتـصـال بحث أطـر تعزيز العلاقات وتنميتها في مختلف الـمـجـالات إلـى جانب مناقشة الـمـسـتـجدات ذات الاهتمام المشترك على الساحتين الإقليمية والدولية.

وأجرى وزير الخارجية كذلك اتصالا هاتفيا مع نائب رئيس مجلس الوزراء وزير خارجية دولة الإمارات العربية المتحدة سمو الشيخ عبد الله بن زايد آل نهيان جرى خلاله استعراض العلاقات الثنائية الوثيقة التي تربط البلدين الشقيقين.

وبحسب بيان صادر عن وزارة الخارجية، تم خلال الاتصال بحث أطر تعزيز العلاقات وتنميتها في مختلف المجالات إلى جانب مناقشة المستجدات ذات الاهتمام المشترك على الساحتين الإقليمية والدولية.

بحثت مع مسؤولين إيطاليين العلاقات الثنائية المتميزة

الدعيج: دعم الجهود الدولية لتمكين المرأة

أكـدت مساعد وزيـر الخارجية لشؤون حقوق الإنسان الشيخة السفيرة جواهر الدعيج، أمس، أهمية تعزيز التعاون المشترك بين دولة الكويت والجمهورية الإيطالية في مجالات حقوق الإنسان ودعم الجهود الدولية الرامية إلى تمكين المرأة وتعزيز مشاركتها في صنع السلام.

وقالت الشيخة جواهر الصباح لوكالة الأنباء الكويتية (كونا) إن مباحثاتها مع عدد من المسؤولين الإيطاليين جاءت في إطـار العلاقات الثنائية المتميزة التي تربط دولـة الكويت بالجمهورية الإيطالية وما تشهده من تطور مستمر وتنسيق متبادل في مختلف المجالات وذلك بحضور سفير دولة الكويت لدى الجمهورية الإيطالية ناصر القحطاني.

وأوضحت أن هـذه المباحثات عقدت على هامش مشاركتها في الحوار الرفيع المستوى المعنون (تـعـزيـز السلام والاستقرار والأمن .. مساهمة الوسيطات والمفاوضات وبانيات السلام) والـذي يعقد في روما خلال الفترة من 20 إلى 21 يناير الجاري.

وذكرت أنها بحثت خلال لقائها مع كل من نائب المدير العام ومديرة إدارة الأمم المتحدة وحقوق الإنسان والمنظمات الدولية الإيطالية أليساندرا مولينا ونائب المدير لإدارة الأمم المتحدة وحقوق الإنسان ومنسق أجندات المرأة والشباب والسلام والأمن الإيطالي لوكا فراتيني أوجه التعاون المشترك في مجال دعم وتمكين المرأة وتعزيز مشاركتها في جهود الوساطة والتفاوض وبناء السلام إضافة إلى تبادل وجهات النظر حول أبـرز القضايا المطروحة في إطار أجندة المرأة والسلام والأمن.

وأشـارت الشيخة جواهر الصباح إلى أهمية الدور الذي تضطلع به المرأة في إطالة أمد استدامة السلام وتعزيز فرص نجاحه مبينة أن النساء يعدن من أكثر الفئات تضررا من النزاعات والصراعات الأمر الذي يستوجب ضمان مشاركتهن الفاعلة ووجودهن على طاولة المفاوضات وفي عمليات صنع القرار.

وأضـافـت أنـه جـرى خـلال المباحثات التأكيد على أهمية التنسيق والتعاون المشترك بين دولة الكويت والجمهورية الإيطالية في إطار عضويتهما بمجلس حقوق الإنسان بما يسهم في دعم العمل متعدد الأطـراف وتعزيز حماية حقوق الإنسان.

ولفتت إلـى أن المسؤولين الإيطاليين أعربوا عن تقديرهم للدور الـذي تقوم به دولة الكويت في دعم قضايا حقوق الإنـسـان وتمكين الـمـرأة مشيدين بمساهماتها في تعزيز أجندة المرأة والسلام والأمن وموكدين أهمية مواصلة التنسيق والتعاون في المحافل الدولية ذات الصلة.

وبينت أن هذه المباحثات تأتي في إطار حرص دولة الكويت على تعزيز علاقاتها الثنائية مع الدول الصديقة ودعم التعاون الدولي في مجال حقوق الإنسان وتبادل الخبرات بما يسهم في تحقيق الأمن والاستقرار والسلام المستدام على المستويين الإقليمي والدولي.

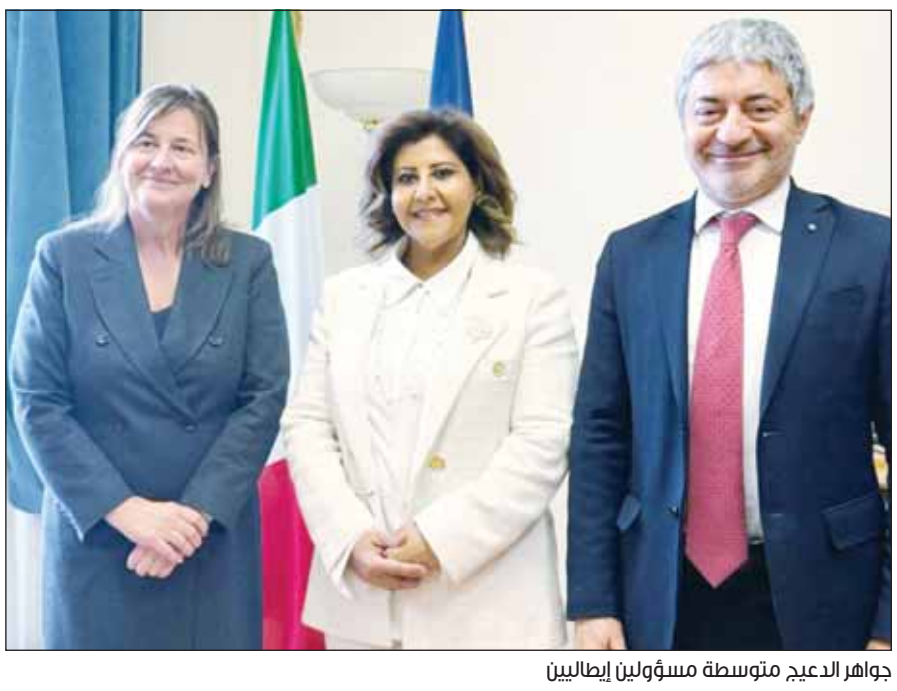

جواهر الدعيج متوسطة مسؤولين إيطاليين

الكويت والعراق: استمرار الاجتماعات وصولاً إلى ترسيم الحدود البحرية

نائب وزير الخارجية السفير الشيخ جراح الجابر مترئسا وفد الكويت بالاجتماع

بغداد - كونا: عقدت اللجنة الفنية والقانونية الكويتية - العراقية المشتركة لترسيم الحدود البحرية لما بعد العلامة (162) اجتماعها الـ13، امس، بالعاصمة العراقية بغداد حيث ترأس وفد دولة الكويت نائب وزير الخارجية السفير الشيخ جراح الجابر في حين ترأس وفد جمهورية العراق الشقيق وكيل وزارة العدل زياد التميمي. وقالت (الخارجية) في بيان صحفي إن الجانبين جددا التأكيد على أهمية استمرارية عقد اللجنة الفنية والقانونية المشتركة اجتماعاتها بصفة دورية وصولا إلى ترسيم الحدود البحرية الكويتية - العراقية لما بعد العلامة 162 وفقا لمبادئ وقواعد القانون الدولي واتفاقية الأمم المتحدة لقانون البحار لعام 1982.

جناح الكويت في "إكسبو أوساكا 2025" يحصد الجائزة الفضية

أعلن الوكيل المساعد للخدمات المساندة في وزارة الاعلام سالم الوطيان فوز جناح الكويت بمعرض (إكسبو اوساكا الدولي 2025) باليابان بعنوان "منارة الروية" بالجائزة الفضية ضمن (2026 BrandEx) في فئة أفضل عرض موضوعي معماري الأمـر، موكدا أنه يعد أنجازا دوليا يعكس البعد الستراتيجي للرسالة الثقافية والاعلامية التي تتبناها دولة الكويت.

وقال الوطيان في تصريح صحافي أمس: إن هذا التتويج يجسد الدعم المستمر من القيادة السياسية ويمثل ترجمة عملية لستراتيجية وزارة الاعلام في تعزيز المشاركات الخارجية النوعية وتكريس الحضور الاعلامي والثقافي للكويت في المحافل الدولية الكبرى بما يسهم في بناء صورة ذهنية ايجابية للدولة وتفعيل دور القوة الناعمة كأحد المسارات الداعمة للدبلوماسية الثقافية والاعلامية.

وأضاف: إن "هذا التتويج يوكد كذلك فاعلية النهج القائم على إبـراز الهوية الوطنية عبر أدوات ابداعية وتجارب تفاعلية معاصرة".

وأشار الوطيان إلى أن هذا الانجاز جاء ثمرة لتوجيهات ودعم وزير الاعلام والثقافة وزير الدولة لشوون الشباب عبدالرحمن المطيري الذي يوكد دائما أهمية أن تكون المشاركات الخارجية منصات ستراتيجية تعكس قيم الكويت الانسانية وتراثها الحضاري وتواكب في الوقت ذاته التحولات العالمية في أساليب العرض والتواصل مع التركيز على الانسان بوصفه محور الرسالة.

جناح الكويت في "إكسبو أوساكا 2025"

إطار زمني موحد لرفعها بالنظم المتكاملة التابعة لـ"الخدمة المدنية"

"الطيران المدني": اعتماد تقييم أداء الموظفين 2 فبراير

■ محمد العنزي

كشفت مصادر مطلعة أن الإدارة العامة للطيران المدني ستنتهي من رفع واعتماد تقييم أداء موظفيها بحلول 2 فبراير المقبل.

وقالت المصادر لـ"السياسة": إن آلية التقييم المحدثة تستند إلى قرار ديوان الخدمة المدنية، وتلزم جميع قطاعات الطيران المدني بتطبيق الإجراءات المحددة، وفي مقدمتها تقييم أداء الموظفين من خلال برنامج النظم المتكاملة لديوان الخدمة المدنية وفق اطار زمني من قبل الرئيس المباشر، على أن يتم اعتماد التقييم من الرئيس الذي يليه.

واضافت: في حال عدم وجود رئيس مباشر، يتولى التقييم الرئيس الذي يلي الرئيس المباشر، مع تدوين عبارة "لجنة شوون الموظفين"، وإرسال النموذج إلى إدارة الشوون الإدارية بكتاب رسمي، مشيرة إلى أنه في حال عدم وجود رئيس يلي الرئيس المباشر، يتولى الرئيس المباشر عملية التقييم مع الإشارة إلى "لجنة شوون الموظفين"، وإرسال التقييم إلى إدارة الشوون الإدارية بالإجراء ذاته.

و اشارت الى أن مسؤولية الإفصاح عن نتيجة التقييم للموظف المعني تقع ضمن اختصاص المسؤول المباشر ومن في حكمه، ولا تدخل ضمن اختصاص قسم الدوام، مؤكدة أنه يمنع طلب إلغاء التقييم السنوي للموظف بعد اعتماده في نظام النظم المتكاملة، مؤكدة أن التعليمات شددت على ضرورة الانتهاء من اعتماد تقييمات جميع الموظفين في موعد أقصاه الثاني من فبراير المقبل، مع اتخاذ الاجراءات القانونية في حال التأخر عن تقييم الموظفين أو اعتماد التقييمات في النظام الإلكتروني خلال الفترة المحددة.

وتابعت: إن التوجيهات تقضي على جميع القطاعات والإدارات الالتزام التام بما ورد في التعليمات، مع ضرورة استيفاء جميع البيانات المطلوبة في نموذج التقييم وإرساله إلى إدارة الشؤون الإدارية في الوقت المحدد، على أن يكون تحرير البيانات كاملاً من حيث صفة المسؤول المباشر ومن يليه، وتاريخ إدخال التقييم.

وشددت المصادر على أهمية توقيع المسؤول المباشر والمسؤول الذي يليه على جميع نماذج التقييم مع تدوين التاريخ، مؤكدة وجوب تسبيب الرئيس الذي يليه للتقييم في حال تعارضه مع تقييم الرئيس المباشر، وذلك التزاماً بالضوابط والإجراءات المعمول بها.

سفير إيران: احتضان المناسبة يؤكد أخوة الشعبين

"مبرَّة نفيسة" الخيرية ترعى أمسية قرآنية ومعرضاً للخط العربي

☐ الشريكة: لا تمييز في قوانين الكويت وأنظمتها القائمة على المساواة

☐ البغلي: أهل القرآن ركيزة بناء المجتمع وصون هويته الدينية والثقافية

الحضور في المناسبة

■ فارس غالب

أكد رئيس مبرة السيدة نفيسة الخيرية إبراهيم البغلي أن رعاية المبرة للأمسية القرآنية بمناسبة ذكرى الإسراء والمعراج تنطلق من إيمانها بأهمية ترسيخ القيم القرآنية في نفوس الأجيال، ودعم أهل القرآن بوصفهم ركيزة أساسية في بناء المجتمع وصون هويته الدينية والثقافية.

جاء ذلك في كلمة ألقاها نيابة عنه نائب رئيس المبرة مرتضى علي الجدي، خلال الأمسية القرآنية التي أقيمت مساء أول من أمس في فندق ميلينيوم السالمية، برعاية وكيل وزارة الشؤون الاجتماعية د.خالد العجمي، وبحضور مدير إدارة الجمعيات الخيرية والمبرّات عبدالمحسن المخيال، إلى جانب حضور رسمي ودبلوماسي وثقافي، وبمشاركة نخبة من حفظة كتاب الله من دولة الكويت والجمهورية الإسلامية الإيرانية.

وأوضح الجدي أن المبرة تحرص على أن تكون فعالياتها القرآنية منابر إشعاع علمي وثقافي، مشيرًا إلى أن معرض الخط الإسلامي المصاحب للأمسية، بمشاركة نخبة من الخطاطين من الجمهورية الإسلامية الإيرانية، يجسّد جماليات الحرف العربي المستلهم من روح القرآن الكريم، ويعكس تلاقي الفن مع القيم الدينية في إطار ثقافي جامع.

من جانبه، قال سفير إيران لدى البلاد الدكتور محمد توتونجي إن احتضان الكويت لهذه الأمسية القرآنية يؤكد عمق العلاقات الأخوية والشعبية بين البلدين الجارين، مشيرا إلى أن القرآن الكريم يمثل القاسم المشترك الذي يوحّد المسلمين ويدعو إلى التآلف والتراحم.

وأعرب توتونجي عن أمله في أن تشهد العلاقات الثقافية والفنية بين الكويت وإيران مزيدًا من التطور، بما ينسجم مع متانة العلاقات الثنائية، خصوصا في المجال الثقافي.

بدوره، أكد رئيس مركز الوسطية د.عبدالله الشريكة أن دولة الكويت تمثل نموذجا راسخا في التعايش والوحدة الوطنية، لافتا إلى أن القوانين والأنظمة المعمول بهما تقوم على مبدأ العدل والمساواة دون تمييز. وأشار إلى أن إشراف وزارة الشؤون الاجتماعية على الجمعيات الخيرية والمبرّات يتم وفق معايير موحدة، بما يعكس القيم الإسلامية الأصيلة التي أسهمت في تعزيز الاستقرار الاجتماعي وترسيخ الانتماء الوطني.

وشهدت الأمسية افتتاح معرض للخط العربي الإسلامي بمشاركة ثلاثة خطاطين من الجمهورية الإسلامية الإيرانية، أعقبه تكريم الفائزين في المسابقة الكبرى لحفظ القرآن الكريم، إلى جانب تكريم ثلاثة من حفظة القرآن الكريم من إيران، تقديرا لمشاركتهم المتميزة.

افتتحت "حوار البلدين حول تأثير الـ AI"

سفيرة الهند: ملتزمون بتعزيز التعاون مع الكويت في الذكاء الاصطناعي

■ فارس غالب

سفيرة الهند باراميتا ترييائي متحدثة خلال اللقاء

نظّمت سفارة الهند بالتعاون مع معهد المحاسبين القانونيين الهندي ـ فرع الكويت ـ امس "حوار الكويت والهند حول تأثير الذكاء الاصطناعي 2026"، بمشاركة نخبة من الخبراء والمتخصصين من قطاع تكنولوجيا المعلومات في الكويت.

جاء تنظيم الحدث في الكويت كفعالية تمهيدية للقمة الهندية العالمية المرتقبة "قمة تأثير الذكاء الاصطناعي 2026"، المقرر عقدها في نيودلهي خلال الفترة من 16 إلى 20 فبراير المقبل، ليعكس عمق الشراكة الكويتية – الهندية وأهمية الكويت كشريك فاعل في صياغة مستقبل التقنيات الرقمية والذكاء الاصطناعي.

وشكّل الحوار منصة تفاعلية جمعت قيادات فكرية ومهنيين من داخل الكويت، حيث ركزت النقاشات على فرص توظيف الذكاء الاصطناعي في دعم الابتكار، وتعزيز الاستخدام المسؤول والأخلاقي للتقنيات الذكية، وبناء القدرات الوطنية، إلى جانب استكشاف آفاق التعاون بين المؤسسات الكويتية والهندية في مجالات التحول الرقمي والتقنيات الناشئة.

وأكدت سفيرة الهند باراميتا ترييائي أن "اختيار الكويت لاستضافة الحوار يعكس الثقة المتبادلة والشراكة المتنامية بين البلدين"، مشيدةً بدور الكويت في دعم الابتكار والتكنولوجيا في المنطقة. كما شددت على التزام الهند بتعزيز التعاون مع الكويت في مجالات الذكاء الاصطناعي، والتعليم، والطاقة، والاقتصاد الرقمي، بما يخدم أهداف التنمية المستدامة في البلدين.

وسلطت السفيرة الضوء على التجربة الهندية الرائدة في الذكاء الاصطناعي والبنية التحتية الرقمية، مؤكدة أن هذه الخبرات تمثل فرصاً واعدة للتكامل مع الطموحات الكويتية في التحول الرقمي وبناء اقتصاد معرفي قائم على الابتكار.

من جانبه، رحّب روهيت أغاروال، رئيس معهد المحاسبين القانونيين الهندي – فرع الكويت، بهذه المبادرة، مؤكداً أهمية دور الكويت كحلقة وصل بين الخبرات العالمية والاحتياجات الإقليمية، وداعياً إلى توسيع نطاق التعاون بين المؤسسات التقنية والمهنية في البلدين.

وأضافت: "بالنسبة للهند والكويت، فإن آفاق التعاون في هذا المجال واعدة للغاية، فخطوات الكويت المتقدمة في التحول الرقمي والاستثمار في الابتكار تتكامل مع القدرات الهندية في التكنولوجيا ورأس المال البشري، ما يفتح المجال لشراكات مثمرة في البحث العلمي، والرعاية الصحية، وكفاءة الطاقة، والتعليم".

جانب من الحضور

المركز العلمي يستضيف ملتقى المصورين "DD" لدعم الإبداع وصنّاع المحتوى

إحدى فعاليات المعرض

جانب من المعرض

استضاف المركز العلمي - أحد مراكز مؤسسة الكويت للتقدم العلمي - امس ملتقى المصورين (DD) بالتعاون مع (Fashionet)، الذي يقام في إطار دعمه المستمر للطاقات الإبداعية وتعزيز الصناعات الإبداعية في الكويت.

تهدف الفعالية إلى توفير منصة تفاعلية تجمع المصورين المحترفين والهواة وصنّاع المحتوى، من خلال معرض متخصص لأحدث معدات التصوير والتقنيات الرقمية، إلى جانب جلسات حوارية وورش تدريبية احترافية يقدمها نخبة من المختصين في مجالات التصوير، والإنتاج المرئي، والذكاء الاصطناعي.

تضمن اليوم الأول من الملتقى برنامجًا يقام في المركز يشمل جلسات نقاشية ومحاضرات متخصصة حول صناعة المحتوى، التصوير السينمائي، الإعلان الرقمي، والذكاء الاصطناعي في الإنتاج المرئي.

أما في اليومين الثاني والثالث (أمس واليوم) فيشملان تنظيم ورش تدريبية احترافية، تركز على تصوير المنتجات، وصناعة الريلز، والإنتاج السينمائي، والفوتوشوب بالذكاء الاصطناعي، وتوليد الصور والفيديو باستخدام تقنيات الذكاء الاصطناعي، بما يتيح للمشاركين تطوير مهاراتهم العملية في بيئة تدريبية متقدمة.

ويشارك في المعرض المصاحب عدد من الشركات والعلامات المتخصصة في مجال التصوير والمعدات التقنية، ما يمنح الزوار فرصة للاطلاع على أحدث التقنيات والحلول في عالم التصوير وصناعة المحتوى.

وقال محمد السنعوسي، نائب المدير العام لتجربة الزوار في المركز العلمي:"إن استضافة المركز العلمي للفعالية تأتي في إطار حرصنا على دعم الصناعات الإبداعية وتمكين الشباب وصنّاع المحتوى في الكويت، من خلال توفير منصات تفاعلية تجمع بين المعرفة والتجربة العملية والاحتكاك المباشر مع الخبراء والتقنيات الحديثة.

وأضاف: إن هذه الفعالية تعكس رؤية المركز العلمي في تقديم تجارب نوعية لزواره تتجاوز المعارض التقليدية لتشمل مجالات التصوير، والإنتاج المرئي، والذكاء الاصطناعي، بما يسهم في تطوير مهارات الجيل الجديد وفتح آفاق جديدة أمام الموهوبين في المجالات الإبداعية.

وتأتي استضافة المركز العلمي لهذه الفعالية في إطار دوره الوطني في دعم التعليم التطبيقي، وتمكين الشباب، وتعزيز الابتكار والإبداع، من خلال توفير بيئة تجمع بين المعرفة، التجربة العملية، والتواصل مع الخبراء في مختلف المجالات العلمية والإبداعية.

وزارة العـــــدل — **إعلان عن بيع عقارين بالمزاد العلني**

تعلن إدارة الكتاب بالمحكمة الكلية عن بيع العقارين الموصوفة فيما يلي بالمزاد العلني وذلك يوم الثلاثاء الموافق ٢٠٢٦/٢/١٧ – قاعة – ٥ – بالدور الثامن بقصر العدل الجديد الساعة التاسعة صباحا – وذلك تنفيذا لحكم المحكمة الصادر في الدعوى رقم ٢٠٢٥/٣٩١ بيوع/٥.

المرفوعة من : ١- غريب عايض مفلح غريب الجسار ٢- فيصل عايض مفلح غريب الجسار
٣- في عايض مفلح غريب الجسار ٤- غاليه عايض مفلح غريب الجسار

ضد : ورثة مفلح غريب فالح الجسار وهم : ١- نهار مفلح غريب الجسار ٢- عيد مفلح غريب الجسار
٣- نوال مفلح غريب الجسار ٤- بركه مفلح غريب الجسار ٥- سالم مفلح غريب الجسار
٦- نوره مفلح غريب الجسار ٧- لطيفه مفلح غريب الجسار

أولا : أوصاف العقارين (وفقا لشهادة الأوصاف المرفقة)

١- عقار الوثيقة رقم ١٩٩٣/٨٢٠٥ الكائن بمنطقة **الفردوس** قسيمة رقم ٤٥١ قطعة رقم ٦ من المخطط الحالي رقم م/٣٦٨٧٤ سابقا المخططط رقم (م/أ/ت ت/٢/ع م) ومساحته ٢م٣٠١ ، وذلك بالمزاد العلني بثمن أساسي مقداره ١٥٠,٠٠٠ د.ك (مائة وخمسون الف دينار كويتي).٢- عقار الوثيقة رقم ٢٠٠٤/٧٣٩٨ الكائن بمنطقة **الفروانية** قسيمة رقم ١٧٠ قطعة رقم ٧١ + ٧٢ من المخطط رقم م/٣٦٠٢١ ومساحته ٢م٥٠٠ ، وذلك بالمزاد العلني بثمن أساسي مقداره ٤٥٠٠٠٠ د.ك (اربعمائة وخمسون ألف دينار كويتي) * *ووفقا لما ورد بشهاد الأوصاف: العقار الأول: سكن خاص مكون من أرضي + أول + سطح يوجد مخالفات ١- بناء مواد خفيفه ٢- درج كبريى يوجد محضر مخالفة رقم ١٣٧١٤ ، العقار الثاني: سكن خاص مكون من سرداب + أرضي + أول + ثاني + خدمات في السطح يوجد مخالفات التاليه ١- زيادة بناء الدور الثاني وفى السطح ٢- برج اتصالات يوجد محضر مخالفة رقم ٨٥٥١ ، * *ووفقا لما ورد بتقرير الخبير ، العقار الأول : وبجلسة ٢٠١٨/٩/٢٦ تم الانتقال الى العقار الثاني والكائن بمنطقة **الفردوس** – قطعه ٦ – شارع ١ منزل ٤٩ وذلك بحضور وارشاد وكيل المدعي وحضور ووكيل المدعي عليهم عيد ونهار مفلح غريب الجسار وبمعاونة خبير الدراية السيد / سعد مبارك المطيري ، حيث تمت المعاينة على النحو التالي : العقار موضوع النزاع عبارة عن بيت سكن حكومي مساحته ٢م٣٠١ مكون من دورين ويطل على شارع واحد ، حيث ان العقار مطابق من حيث المواصفات العامة والخاصة والحدود للوثيقة رقم ٨٢٠٢ بتاريخ ١٩٩٢/٥/١٢ ، الدور الأرضي يحتوي على ديوانية وصالة وغرفتين نوم وحمامين ومطبخ وملحق خلفي عبارة عن ثلاث غرف نوم وحمام ومطبخ ، الدور الأول يحتوي على ثلاث غرف نوم وصالة ومطبخ وحمام السطح يحتوي على غرف للخدم ، تكييف المنزل وحدات منفصلة ، تكسية العقار من الحجر الأصفر ، العقار مؤجر بالكامل للغير ، قام السيد خبير الدرايه بأخذ ملاحظاته على عقار النزاع تمهيدا لتقدير قيمته وقيمة الربع الشهري ، العقار الثاني: بجلسة ٢٠١٨/٩/١٢ تم الانتقال الى العقار الأول الكائن بمنطقة **الفروانية** – قطعه ٢ – شارع ١٤٠ – منزل ١٤ وذلك بحضور وارشاد وكيل المدعي وحضور المدعى عليه نهار مفلح غريب الجسار ووكيل المدعي عليهم عيد ونهار مفلح غريب الجسار وبمعاونة خبير الدراية السيد/ فيصل عبد المحسن الشرهان حيث تمت المعاينة على النحو التالي : - العقار موضوع النزاع عبارة عن بيت سكن خاص مساحته ٢م٥٠٠ مكون من ثلاث ادوار وسرداب ويقع على شارعين (زاوية) ، حيث ان العقار مطابق من حيث المواصفات العامة والخاصة والحدود للوثيقة رقم ٧٣٩٨ الصادرة بتاريخ ٢٠٠٤/٥/٣٠ - السرداب يتكون من ديوانيتين وحمام ومغاسل وغرفة سائق ومخزن وصالة ومطبخ - الدور الأرضي مكون من ثلاث صالات وغرفة ماستر وثلاث غرف نوم وثلاث حمامات ومطبخ - الدور الأول مكون صالتين وغرفة ماستر وخمس غرف نوم وحمامين وغرفتين خادمة مع حمامين ومطبخين - الدور الثاني مكون من شقتين كل شقة تحتوي على صالة ثلاث غرف نوم وحمامين وغرفة خادمة مع حمام ومطبخ - السطح مكون من شقة واحدة تحتوي على غرفتين نوم وصالة وحمامين ومطبخ ويوجد على السطح برجين اتصالات احدهم مؤجر لشركة زين والآخر مؤجر لشركة فيفا - تكييف المنزل مركزي ويوجد مصعد واحد - تكسيه العقار من السيقما - العقار مستغل من قبل المدعي عليهم وفقط الدور الأول والشقة في السطح والبرجين على السطح مؤجرين للغير ، قام السيد خبير الدراية بأخذ ملاحظاته على عقار النزاع تمهيداً لتقدير قيمته وقيمة الربع الشهري.

ثانيا : شروط المزاد

أولا: يبدأ المزاد بالثمن الاساسي المبين قرين العقار ، ويشترط للمشاركة في المزاد سداد خمس ذلك الثمن على الاقل بموجب شيك مصدق من البنك المسحوب عليه او بموجب خطاب ضمان من احد البنوك لصالح إدارة التنفيذ بوزارة العدل.

ثانيا: يجب على من يعتمد القاضي عطاؤه ان يودع حال انعقاد جلسة البيع كامل الثمن الذي اعتمد والمصروفات ورسوم التسجيل.

ثالثا: فان لم يودع من اعتمد عطاؤه الثمن كاملا وجب عليه ايداع خمس الثمن على الاقل والا اعيدت المزايدة على ذمته في نفس الجلسة على اساس الثمن الذي كان قد رسا به البيع.

رابعا: إذا اودع المزايد الثمن في الجلسة التالية حكم برسو المزاد عليه إلا اذا تقدم في هذه الجلسة من يقبل الشراء مع زيادة العشر مصحوبا بايداع كامل ثمن المزاد ففي هذه الحالة تعاد المزايدة في نفس الجلسة على اساس هذا الثمن.

خامسا: اذا لم يقم المزايد الاول بإيداع الثمن كاملا في الجلسة التالية ولم يتقدم احد للزيادة بالعشر تعاد المزايدة فورا على ذمته على اساس الثمن الذي كان قد رسا به عليه في الجلسة السابقة، ولا يعتد في هذه الجلسة بأي عطاء غير مصحوب بإيداع كامل قيمته، ويلزم المزايد المتخلف بما ينقص من ثمن العقار.

سادسا: يتحمل الراسي عليه المزاد في جميع الحالات رسوم نقل وتسجيل الملكية ومصروفات اجراءات التنفيذ ومقدارها ٢٠٠ دينار واتعاب المحاماة والخبرة ومصاريف الاعلان والنشر عن البيع في الصحف اليومية.

سابعا: ينشر هذا الاعلان تطبيقا للقانون ويطلب المباشرين لاجراءات البيع وعلى مسئوليتهم دون ان تتحمل ادارة الكتاب بالمحكمة الكلية اي مسئولية.

ثامنا: يقر الراسي عليه المزاد انه عاين العقار معاينة نافية للجهالة.

تنبيه:
١ - ينشر هذا الإعلان عن البيع بالجريدة الرسمية طبقاً للمادة ٢٦٦ من قانون المرافعات.
٢ - حكم رسو المزاد قابل للاستئناف خلال سبعة أيام من تاريخ النطق بالحكم طبقا للمادة ٢٧٧ من قانون المرافعات.
٣ - تنص الفقرة الأخيرة من المادة ٢٧٦ من قانون المرافعات أنه ،إذا كان من نزعت ملكيته ساكنا في العقار بقي فيه كمستأجر بقوة القانون ويلتزم الراسي عليه المزاد بتحرير عقد إيجار لصالحه بأجرة المثل،.

المستشار/ نائب رئيس المحكمة الكلية

وزارة العـــــدل

إعلان عن بيع عقار بالمزاد العلني

تعلن إدارة الكتاب بالمحكمة الكلية عن بيع العقار الموصوفة فيما يلي بالمزاد العلني وذلك يوم الخميس الموافق ٢٠٢٦/٢/١٢ – قاعة – ٥ – بالدور الثامن بقصر العدل الجديد الساعة التاسعة صباحا – وذلك تنفيذا لحكم المحكمة الصادر في الدعوى رقم ٢٠٢٥/٥٤٠ بيوع/٣.

المرفوعة من: أحمد محمد ثنى العنزي عن نفسه وبصفته من ورثة المرحومة/ نادية دري فياض

ضـــــد: ورثة المرحوم/ محمد ثنى أحمد العنزي وهم : ١- حصة عيسى مهد بوناشي
٢- جاسم محمد ثنى العنزي عن نفسه وبصفته من ورثة المرحومة/نادية دري فياض
٣- عبدالله محمد ثنى العنزي عن نفسه وبصفته من ورثة المرحومة/نادية دري فياض
٤- ناصر محمد ثنى العنزي عن نفسه وبصفته من ورثة المرحومة/نادية دري فياض
٥- حمد محمد ثنى العنزي ٦- سعود محمد ثنى العنزي ٧- خالد محمد ثنى العنزي ٨- مريم محمد ثنى العنزي
٩- بدر محمد ثنى العنزي عن نفسه وبصفته من ورثة المرحومة/نادية دري فياض
١٠- بدرية محمد ثنى العنزي عن نفسها وبصفتها من ورثة المرحومة/نادية دري فياض
١١- فاطمة محمد ثنى العنزي عن نفسها وبصفتها من ورثة المرحومة/نادية دري فياض
١٢- سامر محمد ثنى العنزي ١٣- عبدالعزيز محمد ثنى العنزي

أولا : أوصاف العقار: (وفقا لشهادة الأوصاف المرفقة)

عقار الوثيقة رقم (١٩٧٧/١١٥٩) الواقع في منطقة العارضية ، قسيمة رقم (٢٦٨) قطعة رقم (٢) من المخطط رقم (م/٢٩٦٨٧) ومساحته (٢م٧٥٠) وذلك بالمزاد العلني بثمن أساسي مقدار/ ٧٥٠٠٠٠ (سبعمائة وخمسون ألف دينار كويتي) ، العقار سكن خاص مكون من أرضي وأول وثاني ومحل تجاري ويوجد به المخالفات التالية / غرفة كبربي بالحوش وغرفة كبربي في السطح ، المعاينة : قامت الخبرة بالانتقال لمعاينة العقار موضوع الدعوى الكائن في العارضية ، قطعة (٢) ، قسيمة (٢٦٨) ، شارع (١) منزل رقم (٣) ، الرقم الآلي للعنوان / ١٢٨٠٢٩٢٤ والذي تبلغ مساحته ٢م٧٥٠ وذلك بحضور السيد خبير الدراية عادل فهد العسلاوي و المدعي شخصيا أحمد محمد ثني العنزي و وكيل المدعي عبده محمد خضيري و تمت المعاينة كما يلي: تبين للخبرة بعد التدقيق والمعاينة حيث تمت المعاينة من الخارج بوصف وبإرشاد الحضور ما يلي: - العقار مجزء الى ٣ أجزاء جزء ملحق مؤجر و جزء محل تجاري و جزء سكن خاص للورثة ، - العقار عبارة عن بطن وظهر مع ارتداد كبير و يوجد حوش و حديقة و مواقف سيارات و محل تجاري عبارة عن صالون رجالي و مقابله قسيمة غير مبنية ويحده الجيران من اليمين واليسار و في الجهة الجنوبية يحده شارع (٥٢) و الجهة الشمالية يحده شارع داخلي ، - العقار عبارة عن سكن خاص و يتكون من فيلتان متلاصقتان مفصولتين تماما عن بعضهما ولهم مداخل خاصة عدد ٢ وديوانية ، - الفيلا مكونه من ٣ أدوار و كل دور يتكون من غرفتين وصالة وغرفة طعام وحمامين ومطبخ ، - حالة البناء قديم ، - نوع كساها حجر جيري والأرضيات كاشي والأبواب حديد والجدران طابوق ونوع الصبغ أصفر ، - التمديدات الكهربائية داخلية أما الصحية فهي خارجية ونوع التكييف وحدات ، قام السيد خبير الدراية بأخذ مواصفات العقار تمهيدا لتقدير قيمة السوقية وتقديم التقرير الخاص بذلك ، فقررت الخبرة تحديد جلسة ٢٠٢٣/١/٥ لورود تقرير خبير الدراية والتعقيب وحجز الدعوى للتقرير بعد الاكتفاء بما قدم أمامها.

ثانيا : شروط المزاد

أولا: يبدأ المزاد بالثمن الاساسي قرين كل عقار ، ويشترط للمشاركة في المزاد سداد خمس ذلك الثمن على الاقل بموجب شيك مصدق من البنك المسحوب عليه او بموجب خطاب ضمان من احد البنوك لصالح إدارة التنفيذ بوزارة العدل.

ثانيا: يجب على من يعتمد القاضي عطاؤه ان يودع حال انعقاد جلسة البيع كامل الثمن الذي اعتمد والمصروفات ورسوم التسجيل.

ثالثا: فان لم يودع من اعتمد عطاؤه الثمن كاملا وجب عليه ايداع خمس الثمن على الاقل والا اعيدت المزايدة على ذمته في نفس الجلسة على اساس الثمن الذي كان قد رسا به البيع.

رابعا: إذا اودع المزايد الثمن في الجلسة التالية حكم برسو المزاد عليه إلا اذا تقدم في هذه الجلسة من يقبل الشراء مع زيادة العشر مصحوبا بايداع كامل ثمن المزاد ففي هذه الحالة تعاد المزايدة في نفس الجلسة على اساس هذا الثمن.

خامسا: اذا لم يقم المزايد الاول بإيداع الثمن كاملا في الجلسة التالية ولم يتقدم احد للزيادة بالعشر تعاد المزايدة فورا على ذمته على اساس الثمن الذي كان قد رسا به عليه في الجلسة السابقة، ولا يعتد في هذه الجلسة بأي عطاء غير مصحوب بإيداع كامل قيمته، ويلزم المزايد المتخلف بما ينقص من ثمن العقار.

سادسا: يتحمل الراسي عليه المزاد في جميع الحالات رسوم نقل وتسجيل الملكية ومصروفات اجراءات التنفيذ ومقدارها ٢٠٠ دينار واتعاب المحاماة والخبرة ومصاريف الاعلان والنشر عن البيع في الصحف اليومية.

سابعا: ينشر هذا الاعلان تطبيقا للقانون ويطلب المباشرين لاجراءات البيع وعلى مسئوليتهم دون ان تتحمل ادارة الكتاب بالمحكمة الكلية اي مسئولية.

ثامنا: يقر الراسي عليه المزاد انه عاين العقار معاينة نافية للجهالة.

تنبيه:
١ - ينشر هذا الإعلان عن البيع بالجريدة الرسمية طبقاً للمادة ٢٦٦ من قانون المرافعات.
٢ - حكم رسو المزاد قابل للاستئناف خلال سبعة أيام من تاريخ النطق بالحكم طبقا للمادة ٢٧٧ من قانون المرافعات.
٣ - تنص الفقرة الأخيرة من المادة ٢٧٦ من قانون المرافعات أنه ،إذا كان من نزعت ملكيته ساكنا في العقار بقي فيه كمستأجر بقوة القانون ويلتزم الراسي عليه المزاد بتحرير عقد إيجار لصالحه بأجرة المثل،.

المستشار/ نائب رئيس المحكمة الكلية

محافظة العاصمة أعدت خطة تراعي خصوصية شهر رمضان وأجواء الأعياد الوطنية

العلي لـ"السياسة": مشاريع تطويرية لتحقيق التنمية الحضرية

■ منيف نايف

تتبوأ محافظة العاصمة، قلب الكويت النابض، مكانتها بوصفها الوجهة الأولى للدولة وعنوانها الحضاري والسياحي، حيث تتلاقى ذاكرة التاريخ العريق مع طموح الحاضر ورؤية المستقبل، لا سيما أن العاصمة تضم معالم بارزة تشكّل هويتها التراثية والتاريخية، في مقدمتها أسواق المباركية العريقة، وحديقة الشهيد، ومركز الشيخ جابر الأحمد الثقافي، إلى جانب واجهاتها البحرية وأبراج الكويت، لترسّخ مكانتها كمركز تجاري ومالي ووجهة متكاملة للسياحة والاستثمار.

وتشهد المحافظة حراكاً تطويرياً متواصلاً بمتابعة مباشرة من محافظ العاصمة الشيخ عبدالله سالم العلي، الذي أكد في لقاء مع "السياسة" أن المحافظة تشهد نهضة شاملة في مختلف القطاعات، تهدف إلى الارتقاء بالخدمات العامة وتعزيز جودة الحياة للمواطنين والمقيمين، من خلال خطط ستراتيجية ومشاريع حيوية، لافتا الى استعدادات المحافظة للاحتفالات بالأعياد الوطنية المتزامنة مع شهر رمضان المبارك، وفيما يلي تفاصيل اللقاء:

محافظ العاصمة الشيخ عبدالله سالم العلي

● ما أبـرز الإنـجـازات التي تحققت أخيرا في محافظة العاصمة؟

■ شهدت محافظة العاصمة خلال الفترة الماضية تنفيذ عدد من المشاريع التطويرية والخدمية، بالتنسيق مع الجهات الحكومية المعنية، شملت تحسين البنية التحتية، وتطوير عدد من الساحات العامة والواجهات البحرية، إضافة إلى معالجة عدد من الملاحظات الميدانية المتعلقة بالخدمات البلدية والمرورية، بما يواكب تطلعات المواطنين ويـعـزز جـودة الـحـياة في مناطق العاصمة. كما جرى افتتاح شارع دمشق، الذي يُعد من الطرق الحيوية والمهمة، وأسهم في تحقيق الانسيابية المرورية، إلى جانب أعمال تطوير الـواجـهـات البحرية وصيانة عـدد من الشوارع.

الأعياد الوطنية

● الأعياد الوطنية هذا العام تتزامن مع شهر رمضان المبارك، كيف استعدت المحافظة لهما؟

■ حرصت المحافظة على إعداد خطة تنظيمية متكاملة تراعي خصوصية شهر رمضان المبارك وأجواء الأعياد الوطنية، من خلال تنظيم فعاليات وطنية وثقافية مناسبة، وتـعـزيـز مستوى الخدمات العامة، وتنظيم حركة الزوار في المواقع الحيوية، بما يحقق التوازن بين الطابع الاحتفالي والروحانية التي يتميز بها الشهر الفضيل.

وسيتم تحديد موعد رفع العلم من قبل الديوان الأميري، إلى جانب تنظيم احتفالات وفعاليات في أسواق المباركية وشارع الخليج والحدائق العامة.

مجلس المحافظة

● ما طبيعة التنسيق القائم مع وزارة الداخلية والجهات المعنية؟

■ يوجد تنسيق مستمر ومباشر مع وزارة الداخلية والجهات ذات الصلة، لا سيما في ما يتعلق بالجوانب الأمنية وتنظيم الحركة المرورية، من خلال خطط مسبقة وانتشار أمني منظم، بما يضمن سلامة الجميع وانسيابية الحركة خلال الفعاليات والمناسبات. كما يضم مجلس المحافظة ممثلين عن مختلف وزارات الدولة، ويؤدي دوراً فاعلا في معالجة أي ملاحظات وتسريع وتيرة العمل في مختلف المجالات.

الازدحام المروري

● ما أبـرز المشكلات التي تم التعامل معها ميدانياً؟

■ تم التعامل مع عدد من التحديات الميدانية، أبرزها الازدحام المروري في المناطق التجارية، وملاحظات النظافة والخدمات، إلى جانب تنظيم الباعة والمرافق العامة، وذلـك بالتعاون مع الجهات المختصة وبما يحقق حـلـولاً عملية ومستدامة.

لقاءات دورية

● إلى أي مدى أسهمت اللقاءات الدورية مع المواطنين في تسريع الإنجاز؟

■ أسهمت اللقاءات الـدوريـة بشكل كبير في تقريب وجهات النظر، والوقوف على احتياجات المواطنين بشكل مباشر، الأمر الذي ساعد على تسريع معالجة العديد من القضايا وتحقيق نتائج ملموسة بالتنسيق مع الجهات المعنية.

شكاوى الأهالي

● هل توجد آلية مباشرة لاستقبال شكاوى وملاحظات الأهالي؟

■ نعم، توجد آلـيـة واضحة داخـل المحافظة لاستقبال شكاوى وملاحظات المواطنين، سواء من خلال المراجعات المباشرة أو عبر قنوات التواصل المعتمدة، ويتم التعامل معها بجدية ومتابعتها حتى الوصول إلى الحلول المناسبة.

كما يمكن لأهـالـي محافظة العاصمة تقديم الشكاوى أو المقترحات عبر تطبيق "سهل"، أو بالحضور المباشر إلى ديوان المحافظة، أو من خلال المنصات الرسمية للمحافظة.

سوق المباركية

● كيف تتابعون ملف تطوير سوق المباركية مع الحفاظ على هويته التراثية؟

■ يُعد سوق المباركية أحد أبرز المعالم التراثية في البلاد، ويحظى تطويره بمتابعة مستمرة بما يحافظ على هويته التاريخية، مع تحسين مستوى الخدمات والبنية التحتية وتنظيم الحركة داخله، ليبقى وجهة تراثية وسياحية مميزة، و سيتم قريباً افتتاح الجزء المتضرر جراء الحريق، بعد إعـادة بنائه وتطويره بتمويل من بيت التمويل الكويتي، بالتعاون مع الجهات المختصة، وفي مقدمتها بلدية الكويت، بهدف إعادة السوق إلى مكانته كأحد أهم المعالم التاريخية للكويت.

● ما المشاريع التطويرية المقبلة في سوق المباركية؟

■ توجد دراسات ومقترحات تطويرية تهدف إلى تحسين تجربة الزائر، وتشمل الجوانب التنظيمية والخدمية، وسيتم الإعلان عن أي مشاريع جديدة في الوقت المناسب بعد استكمال التنسيق مع الجهات المعنية، مؤكداً أن العمل التطويري في المحافظة متواصل ولا يتوقف.

● كيف تعمل المحافظة على معالجة الازدحام ومواقف السيارات في المباركية؟

■ يـجـري الـعـمـل عـلـى دراســة حـلـول مـروريـة وتنظيمية، من بينها تعزيز استخدام المواقف القريبة وتنظيم حركة الدخول والخروج، بالتعاون مع الجهات المعنية، بهدف التخفيف من الازدحام وتسهيل وصول الزوار، خصوصاً مع تنامي مكانة سوق المباركية كإحدى الوجهات السياحية الرئيسة.

● وماذا عن سوق السمك داخل المباركية؟

■ بلدية الكويت قررت نقل سوق السمك إلى منطقة شرق، في خطوة تهدف إلـى التخلص من الروائح وتحسين التنظيم العام داخل سوق المباركية.

حديقة الشهيد

● إلـى أيـن وصلت مراحل تشييد حديقة الشهيد؟

■ حديقة الشهيد تُعد من المشاريع الوطنية البارزة، وقد تم إنجاز مراحلها الرئيسية، وهي تـودي اليوم دورهـا الثقافي والترفيهي، مع استمرار أعمال التطوير وفق الخطط المعتمدة.

● كم عدد المشاريع التطويرية التي أشرفت عليها محافظة العاصمة في الواجهات البحرية؟

■ أشرفت المحافظة، بالتنسيق مع الجهات المعنية، على تنفيذ عـدد مـن المشاريع التطويرية في الـواجـهـات البحرية، بهدف تحسين المرافق العامة وتعزيز الاستفادة منها كمتنفس للأهالي والزوار، وقد تم افتتاح شاطئ الشويخ قبل ثلاثة أشهر بالتنسيق مع القطاع الخاص، إلى جانب تطوير مختلف الواجهات البحرية، بما يعكس الصورة الحضارية للدولة، ويعزز جودة الحياة، ويوفر بيئة آمنة وجاذبة للزوار، ضمن رؤية شاملة تهدف إلى استدامة المرافق العامة والارتقاء بالخدمات السياحية والترفيهية.

● ما الرسالة التي توجهونها لأهالي محافظة العاصمة والزوار؟

■ أتـقـدم بخالص التهاني لأهـالـي محافظة العاصمة والمقيمين والـزوار بمناسبة قرب الأعياد الوطنية، متمنياً للجميع شهر رمضان مبارك، وأدعـو إلـى التعاون والمحافظة على الممتلكات العامة، وأؤكد هنا حرص المحافظة على تقديم أفضل الخدمات وتعزيز روح الانتماء الوطني.

الشيخ عبدالله سالم العلي متحدثاً إلى الزميل منيف نايف

دور المحافظ أكثر فاعلية

أكد محافظ العاصمة الشيخ عبدالله سالم العلي أن دور المحافظ أصبح أكثر فاعلية في دعم المشاركة المجتمعية وتعزيز التنسيق بين الجهات الحكومية، من خلال الإشراف التنفيذي والمتابعة المباشرة لعدد من الملفات، بما يسهم في تحقيق الأهداف وتسهيل وصول الخدمات للمواطنين والمقيمين.

تنسيق مع الوزارات

أوضح أن التعاون المستمر مع إخـوانـه الـوزراء يكمل عمل الوزير المختص، حيث يساهم المحافظ في متابعة بعض الملفات وتقديم الحلول والمقترحات العملية، بما يخدم الوزارة والمواطن في آن واحد.

شكر وتقدير

كل الشكر للمقدم تركي البيدان على جهوده في تسهيل إجراءات إجراء اللقاء.

□ تنسيق مستمر مع وزارة الداخلية والجهات الحكومية في الجوانب الأمنية والمرورية

□ تطوير الواجهات البحرية يعكس الصورة الحضارية للدولة ومتابعة ميدانية للملفات الخدمية

□ افتتاح الجزء المتضرر من حريق المباركية قريباً ولدينا دراسات ومقترحات لتحسين تجربة الزائر

□ اللقاءات الدورية مع المواطنين أسهمت في تقريب وجهات النظر والوقوف على احتياجاتهم

□ حريصون على تقديم أفضل الخدمات بما يواكب تطلعات المواطنين وتعزيز روح الانتماء

□ نقل سوق السمك إلى "شرق" يهدف إلى التخلص من الروائح وتحسين التنظيم العام داخل سوق المباركية

□ افتتاح الجزء المتضرر من سوق المباركية بعد إعادة بنائه بتمويل من بيت التمويل الكويتي

أبوابنا مفتوحة

قال محافظ العاصمة الشيخ عبدالله سالم العلي: إن أبواب المحافظة مفتوحة للجميع، ويتم استقبال الاقتراحات والشكاوى والعمل على متابعتها ومعالجتها بأسرع وقت ممكن.

وزارة العدل

إعلان عن بيع عقارين بالمزاد العلني

تعلن إدارة الكتاب بالمحكمة الكلية عن بيع العقارين الموصوفة فيما يلي بالمزاد العلني وذلك يوم الأربعاء الموافق ٢٠٢٦/١/٢٨ - قاعة ٥ - بالدور الثامن بقصر العدل الجديد الساعة التاسعة صباحاً - وذلك تنفيذاً لحكم المحكمة الصادر في الدعوى رقم ٢٠٢٤/٥٣٧ بيوع/٢

المرفوعة من: بنك الكويت الدولي.

ضد: ١ - بدر سعد مجبل الخياط. ٢ - جمال سعد مجبل الخياط. ٣ - مساعد سعد مجبل الخياط. ٤ - مشاري سعد مجبل الخياط. ٥ - عبدالعزيز سعد مجبل الخياط. ٦ - فضيلة سعد مجبل الخياط. ٧ - سلوى سعد مجبل الخياط. ٨ - مشاعل سعد مجبل الخياط. ٩ - بشاير سعد مجبل الخياط. ١٠ - سلمى سعد مجبل الخياط. ١١ - سعد سعد مجبل الخياط. ١٢ - عائشة سعد مجبل الخياط. ١٣ - جمال سعد مجبل الخياط بصفته على القاصر/ ساره، العنود مشعل سعد الخياط.

أوصاف العقار الأول:

١ - عقار الوثيقة رقم (٢٠٠٣/١٢٤٣٢) الكائن بمنطقة السالمية - قسيمة رقم (١١٣) قطعة رقم (٧) من المخطط رقم (م/٣٩٦٦٤) مساحته (٧٣٠م٢) وذلك بالمزاد العلني بثمن أساسي مقداره (٢٧٣٠٠٠٠ د.ك) مليونين وسبعمائة وثلاثون ألف دينار كويتي.

ووفقا لما ورد بشهادة الأوصاف.

يوجد مخالفات (السرداب إزالة قواطع الداخلية + الارضى استحداث وإزالة قواطع داخلية وصمم المر لبعض المحلات واستحداث محلين + الميزانين: استحداث وإزالة قواطع.

الرابع: استحداث وإزالة القواطع وصمم الموزع والقسيمة سجلت سابقا ١٥ قطعة ٥٤ مخطط م/٢٣٩٨٣ وحاليا كما ذكر أعلاه.

●● ووفقا لما ورد بتقرير الخبير

كما قامت الخبرة بذات الجلسة بالانتقال ومعاينة العقار موضوع النزاع على الطبيعة والكائن في منطقة السالمية - قطعة - شارع حمد المبارك - قسيمة ٥٤٥٨ والذي يحمل الرقم الآلي ٩٠٢٥٢٠٩١ وذلك بحضور وإرشاد المدعى عليه الرابع شخصياً وبصفته وكيل عن المدعى عليهم السيد/ مشاري سعد الخياط، وقد تخلف وكيل المدعي عن الحضور رغم علمه بالموعد وبحضور السيد خبير الدراية أ/ عبدالعزيز الدغيشم وتمت المعاينة على النحو الآتي:

عين عبارة عن عمارة تجارية مكونة من سرداب + أرضي + ميزانين، عدد ٥ ادوار مكررة ولكنها ليست على مساحة الأرض كاملة، سطح، تحمل العمارة اسم التحرير التجاري وتقع على شارعين بطن وظهر ويوجد بها ساحة خلفية مقابل ساحة فضاء ومساحة العقار ٧٣٠م٢.

أرشد المدعى عليها الرابع على مكونات العقار موضوع النزاع وهي كالتالي:

١ - السرداب مؤجر بالكامل الحال ورود

٢ - الأرضي: يوجد به محملين من الداخل وعدد، محلات التجارية في الواجهة الأمامية وعدد ٢ محل تجاري في الواجهة الخلفية وقد أفاد المدعى عليه الرابع بأن احدى هذه المحلات مؤجر ومستغل الميزانين بالكامل لغرض مطعم.

٣ - الميزانين: مؤجر بالكامل كمحل لغرض مطعم - مصلى - غرفة الحارس

٤ - الدور الأول حتى الخامس مكون من عدد . مكاتب وحمامات لكل دور.

٥ - يوجد عدد ٢ مصعد ف العمارة احداهم يخدم الدور السرداب حتى دور الميزانين والآخر يقدم الدور الأرضي حتى الدور الخامس

٦ - يوجد عدد ٣ مداخل للعمارة.

أوصاف العقار الثاني:

٢ - عقار الوثيقة رقم (٢٠٠٣/١٢٤٣٠) الكائن بمنطقة السالمية - قسيمة رقم (١٨٧) قطعة رقم (٦) من المخطط رقم (م/٣٩٦٦٤) مساحته (٥٩١م٢) وذلك بالمزاد العلني بثمن أساسي مقداره (٢٤٧٠٠٠٠ د.ك) مليونين وأربعمائة وسبعون ألف دينار كويتي.

ووفقا لما ورد بشهادة الأوصاف.

السرداب ضم الموزع وإزالة واستحداث قواطع داخلية الدور الأرضي ضم الموزع لمحلين وإزالة واستحداث قواطع الميزانين ضم الموزعين المحلين الخدمات: أزالة واستحداث قواطع واستحداث حمامات وغرفه + المتكرر ١ - ٨ ازالة واستحداث قواطع واستحداث حمامات وضم المناور واغلاقهما. السطح: استحداث حمامات. القسيمة سجلت سابقا رقم ٧ قطعة ١٤٤ مخطط م/٢٦٦٩٤ وتسجل حالياً كما ذكر أعلاه.

●● ووفقا لما ورد بتقرير الخبير

قمنا بالانتقال ومعاينة العقار موضوع النزاع على الطبيعة والكائن في منطقة السالمية - قطعة ٦ - شارع البحرين - قسيمة ١٤٤٠٧ - مجمع ٣٣ - والذي يحمل الرقم الآلي ٩٣٠١٢٧٤٧ وذلك بحضور وإرشاد المدعى عليه الرابع شخصيا وبصفته وكيل عن المدعى عليهم السيد/ مشاري سعد الخياط، وقد تخلف المدعي عن الحضور رغم علمه بالموعد وبحضور السيد خبير الدراية أ/ عبدالعزيز الدغيشم وتمت المعاينة على النحو الآتي:

عين النزاع عبارة عن مجمع تجاري مكون من سرداب + أرضي + ميزانين + خدمات + عدد ٨ أدوار مكررة + سطح ويحمل اسم برج المناخ يقع على شارعين بطن وظهر مقابل الإدارة العامة لمنطقة حولي التعليمية ومساحتها ٥٩١م٢.

أرشد المدعى عليها الرابع على مكونات العقار موضوع النزاع وهي كالتالي:

١. السرداب مكون من عدد ١٥ محل تجاري

٢. الدور الأرضي مكون من عدد ٦ محلات تجارية + مصلى داخل المبنى وعدد ٥ محلات تجارية في الواجهة الأمامية للعقار، وعدد ٣ محلات تجارية في الواجهة الخلفية للعقار.

٣ - دور الميزانين: مكون من عدد ١٣ محل تجاري.

٤ - دور الخدمات مكون من خدمات ويوجد به مكتب مستغل من قبل ملاك العقار.

٥. الدور الأول حتى الثامن: مكون من (عدد ٣ مكاتب + مطبخ + حمام) لكل دور.

٦. يوجد عدد ٣ مصاعد وتنوه الخبرة بأن عدد ٢ من المصاعد يخدمون جميع أدوار المبنى والأخير يخدم الدور السرداب حتى دور الخدمات فقط.

ثانياً: شروط المزاد:

أولاً: يبدأ المزاد بالثمن الاساسي المبين قرين العقار ويشترط للمشاركة في المزاد سداد خمس ذلك الثمن على الأقل بموجب شيك مصدق من البنك المسحوب عليه أو بموجب خطاب ضمان من احد البنوك لصالح إدارة التنفيذ بوزارة العدل.

ثانياً: يجب على من يعتمد القاضي عطاءه أن يودع حال انعقاد جلسة البيع كامل الثمن الذي اعتمد والمصروفات ورسوم التسجيل.

ثالثاً: فان لم يودع من اعتمد عطاءه الثمن كاملاً وجب عليه إيداع خمس الثمن على الأقل وإلا أعيدت المزايدة على ذمته في نفس الجلسة على أساس الثمن الذي كان قد رسا به البيع.

رابعاً: إذا أودع المزايد الثمن في الجلسة التالية حكم برسو المزاد عليه إلا إذا تقدم في هذا الجلسة من يقبل الشراء مع زيادة العشر مصحوبا بإيداع كامل ثمن المزاد ففي هذه الحالة تعاد المزايدة في نفس الجلسة على أساس هذا الثمن.

خامساً: إذا لم يقم المزايد الأول بإيداع الثمن كاملاً في الجلسة التالية ولم يتقدم احد للزيادة بالعشر تعاد المزايدة فورا على ذمته على أساس الثمن الذي كان قد رسا به عليه في الجلسة السابقة ولا يعتد في هذه الجلسة بأي عطاء غير مصحوب بإيداع كامل قيمته. ويلزم المزايد المتخلف بما ينقص من ثمن العقار.

سادساً: يتحمل الراسي عليه المزاد في جميع الحالات رسوم نقل وتسجيل الملكية ومصروفات إجراءات التنفيذ ومقدارها ٢٠٠ د.ك وأتعاب المحاماة والخبرة ومصاريف الإعلان والنشر عن البيع في الصحف اليومية.

سابعاً: ينشر هذا الإعلان تطبيقاً للقانون ويطلب المباشرين لإجراءات البيع وعلى مسئوليتهم دون أن تتحمل إدارة الكتاب بالمحكمة الكلية أية مسئولية.

ثامناً: يقر الراسي عليه المزاد انه عاين العقار معاينة نافية للجهالة.

تنبيه:

١ - ينشر هذا الاعلان عن البيع بالجريدة الرسمية طبقاً للمادة ٢٦٦ من قانون المرافعات.

٢ - حكم رسو المزاد قابل للاستئناف خلال سبعة أيام من تاريخ النطق بالحكم طبقا للمادة ٢٧٧ من قانون المرافعات.

٣ - تنص الفقرة الأخيرة من المادة ٢٧٦ من قانون المرافعات انه «إذا كان من نزعت ملكيته ساكنا في العقار بقي فيه كمستأجر بقوة القانون ويلتزم الراسي عليه المزاد بتحرير عقد ايجار لصالحه بأجرة المثل».

المستشار/ نائب رئيس المحكمة الكلية

وزارة العدل

إعلان عن بيع عقار بالمزاد العلني

تعلن إدارة الكتاب بالمحكمة الكلية عن بيع العقار الموصوف فيما يلي بالمزاد العلني وذلك يوم الأثنين الموافق ٢٠٢٦/٢/١٦ - قاعة - ٥ - بالدور الثامن بقصر العدل الجديد الساعة التاسعة صباحاً - وذلك تنفيذا لحكم المحكمة الصادر في الدعوى رقم ٢٠٢٣/٤٨٥ بيوع/١.

المرفوعة من: عياده نشمي عواد الحريجي

ضد: ١- خطميه خضير سيف العنتري ٢- مدير عام بنك الائتمان الكويتي بصفته

أولا: أوصاف العقار: (وفقاً لشهادة الأوصاف المرفقة)

عقار الوثيقة رقم ١٩٩٥/١١٥١ الواقع في منطقة النسيم - الجهراء - قسيمة رقم ٢٨٨ قطعة رقم ٢ - من المخطط رقم م /٣٧٠٠٣ - ومساحتها ٤٠٠م٢ وذلك بالمزاد العلني بثمن أساسي مقداره (٣٠١٥٠٠ د.ك) ثلاثمائة وواحد ألف وخمسمائة دينار كويتي. ** **ووفقا لما ورد بشهادة الأوصاف:** بأن العقار سكن خاص يتكون من طابق أرضي وأول وسطح ويوجد مخالفات في الطابق الأرضي والأول تم عمل محضر ضبط مخالفة رقم ٢٥٥٥٧، ** **ووفقا لما ورد بتقرير الخبير:** عقار التداعي الكائن في منطقة النسيم قطعة ٢ شارع ٧ قسيمة ٢٨٨ وذلك برفقة وإرشاد وكيل المدعي بحضور خبير الدراية وقد تمت المعاينة على النحو التالي: تم طرق الباب عدة مرات ولم يفتح أحد الباب ولم يتمكن وكيل المدعي الخبرة من الدخول لعقار التداعي، العقار مثار النزاع عبارة عن قسيمة سكن خاص تقع على شارعين (زاوية) وهي تتكون من دورين وربع، مكسية بالخارج بالموزاييك لون بيج، أفاد وكيل المدعي بأن العقار يتكون من دورين وأن الدور الأرضي يتكون من صالتين وديوانية ومقلط مع حمام ومطبخ ويوجد حوش، أفاد وكيل المدعي بأن الدور الأول يتكون من شقتين كل شقة تتكون من ثلاث غرف وصالة وحمام ومطبخ، وأن السطح يوجد به غرفة خادمة مع حمام، أقر وكيل المدعي بأن أولاد المدعي وأحفاده يستغلون الدور الأول وأن المدعي لايقيم بالعقار.

ثانيا: شروط المزاد

أولا: يبدأ المزاد بالثمن الاساسي، ويشترط للمشاركة في المزاد سداد خمس ذلك الثمن على الاقل بموجب شيك مصدق من البنك المسحوب عليه او بموجب خطاب ضمان من احد البنوك لصالح إدارة التنفيذ بوزارة العدل.

ثانيا: يجب على من يعتمد القاضي عطاؤه ان يودع حال انعقاد جلسة البيع كامل الثمن الذي اعتمد والمصروفات ورسوم التسجيل.

ثالثا: فان لم يودع من اعتمد عطاؤه الثمن كاملا وجب عليه ايداع خمس الثمن على الاقل والا اعيدت المزايدة على ذمته في نفس الجلسة على اساس الثمن الذي كان قد رسا به البيع.

رابعا: إذا اودع المزايد الثمن في الجلسة التالية حكم برسو المزاد عليه إلا اذا تقدم في هذه الجلسة من يقبل الشراء مع زيادة العشر مصحوبا بايداع كامل ثمن المزاد ففي هذه الحالة تعاد المزايدة في نفس الجلسة على اساس هذا الثمن.

خامسا: اذا لم يقم المزايد الاول بإيداع الثمن كاملا في الجلسة التالية ولم يتقدم احد للزيادة بالعشر تعاد المزايدة فورا على ذمته على اساس الثمن الذي كان قد رسا به عليه في الجلسة السابقة، ولا يعتد في هذه الجلسة بأي عطاء غير مصحوب بإيداع كامل قيمته، ويلزم المزايد المتخلف بما ينقص من ثمن العقار.

سادسا: يتحمل الراسي عليه المزاد في جميع الحالات رسوم نقل وتسجيل الملكية ومصروفات اجراءات التنفيذ ومقدارها ٢٠٠ دينار واتعاب المحاماة والخبرة ومصاريف الاعلان والنشر عن البيع في الصحف اليومية.

سابعا: ينشر هذا الاعلان تطبيقا للقانون ويطلب المباشرين لاجراءات البيع وعلى مسئوليتهم دون ان تتحمل ادارة الكتاب بالمحكمة الكلية أية مسئولية.

ثامنا: يقر الراسي عليه المزاد انه عاين العقار معاينة نافية للجهالة.

تنبيه:

١ - ينشر هذا الإعلان عن البيع بالجريدة الرسمية طبقاً للمادة ٢٦٦ من قانون المرافعات.

٢ - حكم رسو المزاد قابل للاستئناف خلال سبعة أيام من تاريخ النطق بالحكم طبقاً للمادة ٢٧٧ من قانون المرافعات.

٣ - تنص الفقرة الأخيرة من المادة ٢٧٦ من قانون المرافعات أنه «إذا كان من نزعت ملكيته ساكناً في العقار بقي فيه كمستأجر بقوة القانون ويلتزم الراسي عليه المزاد بتحرير عقد إيجار لصالحه بأجرة المثل».

المستشار/ نائب رئيس المحكمة الكلية

وزارة العدل

اعلان عن بيع حصة في العقار بالمزاد العلني

تعلن ادارة الكتاب بالمحكمة الكلية عن بيع حصة في العقار الموصوفة فيما يلي بالمزاد العلني وذلك يوم الخميس الموافق ٢٠٢٦/٢/١٢ - قاعة ٥ - بالدور الثامن بقصر العدل الجديد الساعة التاسعة صباحا وذلك تنفيذا لحكم المحكمة الصادر في الدعاوي رقم ٢٠٢٣/٥٩٨، ٤٢٠، ٢٠٢٤/٤٢١ بيوع/٣.

في القضية رقم: ٢٠٢٣/٥٩٨ بيوع/٣، الرقم الآلي: ٢٣٣٥٢٧٠٩٠، المرفوعة من: سميرة سليمان موسى الحريص

ضد: ١- محمد أحمد جاسم الشرهان ٢- جاسم محمد حسين القطان ٣- وليد يوسف راشد حماده ٤- عبدالرحمن جعفر حسين الكندري ٥- خالده علي حسن الصابري ٦- عبدالله خالد عبدالله الحداد ٧- خالد عبدالله أحمد الحداد ٨- بدر أحمد جاسم الشرهان ٩- وليد أحمد جاسم الشرهان ١٠- ورثة المرحومة/فاطمة جاسم أحمد الغيص وهم: ١- محمد أحمد جاسم الشرهان ٢- حسين أحمد جاسم الشرهان ٣- جمال أحمد جاسم الشرهان ٤- بدر أحمد جاسم الشرهان ٥- وليد أحمد جاسم الشرهان ٦- موزه أحمد جاسم الشرهان ٧- خالد أحمد جاسم الشرهان ٨- هيه أحمد جاسم الشرهان ٩- يوسف أحمد جاسم الشرهان ١٠- حسين أحمد جاسم الشرهان ١١- جمال أحمد جاسم الشرهان ١٢- معصومه أحمد جاسم الشرهان ١٣- ليلى أحمد جاسم الشرهان ١٤- زينب أحمد جاسم الشرهان ١٥- أحمد عباس سيد مرتضى سيد علي سيد حمزه ١٦- صديقه عبدالله محمد منوه ١٧- سهيله محمد حسين الجدي ١٨- إبراهيم أحمد محمد البغلي ١٩- أشواق سريع عبدالرحمن السريع ٢٠- موزه أحمد جاسم الشرهان ٢١- خالد أحمد جاسم الشرهان ٢٢- هيه أحمد جاسم الشرهان ٢٣- يوسف أحمد جاسم الشرهان ٢٤- الهيئة العامة للاستثمار بصفتها

في التدخل الهجومي المرفوع من: منى محمد عبدالله البغلي

ضد: ١- محمد أحمد جاسم الشرهان ٢- شركة السرب للتطوير العقاري ٣- شركة المسك القابضة ٤- مدير إدارة التسجيل العقاري بصفته ٥- وكيل وزارة العدل بصفته ٦- مدير إدارة التنفيذ بصفته ٧- سميرة سليمان موسى الحريص

في القضية رقم: ٢٠٢٤/٤٢٠ بيوع/٣، الرقم الآلي: ٢٤١٩٦٦٩٥٠، المرفوعة من: ١- مريم إبراهيم أحمد الراشد ٢- دلال إبراهيم أحمد الراشد

ضد: ورثة المرحومة/فاطمة جاسم أحمد الغيص عن أنفسهم وبصفتهم من ورثة والدهم وهم:

١- محمد أحمد جاسم الشرهان ٢- بدر أحمد جاسم الشرهان ٣- وليد أحمد جاسم الشرهان ٤- حسين أحمد جاسم الشرهان ٥- جمال أحمد جاسم الشرهان ٦- موزه أحمد جاسم الشرهان ٧- خالد أحمد جاسم الشرهان ٨- هيه أحمد جاسم الشرهان ٩- يوسف أحمد جاسم الشرهان ١٠- صديقه عبدالله محمد منوه ١١- ليلى عبدالله محمد منوه ١٢- معصومه عبدالله محمد منوه ١٣- زينب عبدالله محمد منوه ١٤- سهيله محمد حسين الجدي ١٥- إبراهيم أحمد محمد البغلي ١٦- أحمد عباس سيد مرتضى ١٧- خالد عبدالله أحمد الحداد ١٨- عبدالله خالد عبدالله الحداد ١٩- جاسم محمد حسين القطان ٢٠- أشواق سريع عبدالرحمن السريع ٢١- وليد يوسف راشد حماده ٢٢- عبدالرحمن جعفر حسين الكندري ٢٣- خالده علي حسن الصابري ٢٤- سميرة سليمان موسى الحريص

في القضية رقم: ٢٠٢٤/٤٢١ بيوع/٣، الرقم الآلي: ٢٤١٩٦٧١٠٠، المرفوعة من: مريم إبراهيم أحمد الراشد

ضد: محمد أحمد جاسم الشرهان

أولا: أوصاف العقار: (وفقاً لشهادة الأوصاف المرفقة)

حصة شائعه من عقار الوثيقة رقم (٢٠٠٠/١٠٨٤٣) وقدرها (٨) أسهم من اجمالي (٦٤) سهم الواقع في منطقة - القادسية - قسيمة رقم (١٣) قطعة رقم (٨) من المخطط رقم (م/١٨٩٠٦) ومساحته الإجمالية (٤٠٠م٢) وذلك بالمزاد العلني بثمن أساسي مقداره/ ٧٥٠٠٠ د.ك (خمسة وسبعون ألف دينار كويتي) للحصة المشاعة. * **الملاحظات:** العقار مكون من دور أرضى ودور أول وسطح ويوجد غرفة مسقوفة بمواد خفيفة وديوانية مصنوعه من مواد خفيفة وسور حديد في الدور الأرضي ويوجد مظلة كيربي في السطح ويوجد محل تجاري في الدور الأرضي وذلك يعتبر مخالف للوائح وأنظمة البلدية. * **المعاينه:** بتاريخ ٢٠٢٥/٥/٥ قمنا بالانتقال إلى العين موضوع الدعوى والواقعة في منطقة القادسية قطعة ٨ شارع ٨٣ قسيمة ١٣ منزل ٤ رقم آلي للعنوان ٩٠٠٧٠١٣٢ (طبقا للعنوان ببرنامج كويت فايندر) بحضور وإرشاد كل من وكيل المدعية فقط والسيد خبير الدراية المستعان به من داخل الإدارة وتخلف باقي أطراف الدعوى، * **وتمت المعاينة كما يلي:** العين موضوع الدعوى عبارة عن منزل قديم جداً وبمساحة أرض ٤٠٠م٢، يقع على زاوية ويطل على شارعين ومكون من دور أرضي وأول وملحق وسطح ومكسو من الخارج بالموزاييك لون بيج + وردي ومكيف تكييف وحدات، وله مظلة سيارات من الكيربي كبيرة وأخرى متوسطة وأخرى صغيرة جداً للجلوس وسبيل ماء وغرفة كيربي بالسطح ومظلة كيربي بالسطح لخزان الماء وشبرات كيربي فوق سطح الملحق وذلك كله جهة الواجهة الأمامية الكبيرة، كما وله ديوانية من الحديد والزجاج وسور حديدي خلفه مظلة صغيرة للجلوس من الكيربي وسبيل ماء وذلك كله جهة الواجهة الجانبية الصغيرة والتي تطل على المركز الحرفي الشبابي التراثي، تبين للخبرة وجود محل تجاري بالعين موضوع الدعوى وهو خياط رجالي خياط القادسية للرجال ويعمل بالنشاط المخصص له، عند القيام الخبرة بالتوجه لطرق الباب، خرج من المنزل أحد العاملين به وبسؤاله أفاد بأنه عامل منزلي كما وتبين للخبرة قيامه بتحضير الشاي والقهوة والتمر بداخل مظلة الجلوس الكيربي بجانب الديوانية الخارجية على الواجهة الجانبية، وبسؤاله عن ما إذا كان أحد بالمنزل أفاد بأنه لا يوجد أحد حالياً والجميع بالخارج وبسؤاله من الذي يسكن بالمنزل أفاد بأنه عامل جديد ولا يعرف شيء، كما وتبين للخبرة وجود سيارة بيضاء متوقفة بالمظلة الكبيرة على الواجهة الأمامية، وكذلك سيارة رمادية صالون متوقفة بالمظلة المتوسطة على الواجهة الأمامية، كما وتبين للخبرة أن العين موضوع الدعوى نظيفة وغير مهجورة، قامت الخبرة بمعاينة العين موضوع الدعوى من الخارج حيث تعذر على الخبرة معاينتها من الداخل وذلك لعدم وجود أحد بالمنزل حسب إفادة العامل المنزلي ولتخلف المدعى عليهم ملاك العقار على الشيوع من الحضور أمام الخبرة بالرغم من صحة إعلانهم، قام السيد خبير الدراية المستعان به من داخل الإدارة بمعاينة العين موضوع الدعوى من الخارج وذلك لتعذر معاينتها من الداخل وكما سبق بيانه أعلاه وذلك تمهيداً لتقدير قيمة العقار أرض وبناء وإجمالي وقيمة الريع / الانتفاع، قامت الخبرة بالتقاط صور فتوغرافية للعين موضوع الدعوى.

ثانيا: شروط المزاد

أولا: يبدأ المزاد بالثمن الاساسي ويشترط للمشاركة في المزاد سداد خمس ذلك الثمن على الاقل بموجب شيك مصدق من البنك المسحوب عليه او بموجب خطاب ضمان من احد البنوك لصالح إدارة التنفيذ بوزارة العدل.

ثانيا: يجب على من يعتمد القاضي عطاءه ان يودع حال انعقاد جلسة البيع كامل الثمن الذي اعتمد والمصروفات ورسوم التسجيل.

ثالثا: فـان لـم يودع من اعتمد عطاءه الثمن كاملا وجب عليه ايداع خمس الثمن على الاقل والا اعيدت المزايدة على ذمته في نفس الجلسة على اساس الثمن الذي كان قد رسا به البيع.

رابعا: إذا اودع المزايد الثمن في الجلسة التالية حكم برسو المزاد عليه إلا اذا تقدم في هذه الجلسة من يقبل الشراء مع زيادة العشر مصحوبا بايداع كامل ثمن المزاد ففي هذه الحالة تعاد المزايدة في نفس الجلسة على اساس هذا الثمن.

خامسا: اذا لم يقم المزايد الاول بإيداع الثمن كاملا في الجلسة التالية ولم يتقدم احد للزيادة بالعشر تعاد المزايدة فورا على ذمته على اساس الثمن الذي كان قد رسا به عليه في الجلسة السابقة، ولا يعتد في هذه الجلسة بأي عطاء غير مصحوب بإيداع كامل قيمته، ويلزم المزايد المتخلف بما ينقص من ثمن العقار.

سادسا: يتحمل الراسي عليه المزاد في جميع الحالات رسوم نقل وتسجيل الملكية ومصروفات اجراءات التنفيذ ومقدارها ٢٠٠ دينار واتعاب المحاماة والخبرة ومصاريف الاعلان والنشر عن البيع في الصحف اليومية.

سابعا: ينشر هذا الاعلان تطبيقا للقانون ويطلب المباشرين لاجراءات البيع وعلى مسئوليتهم دون ان تتحمل ادارة الكتاب بالمحكمة الكلية أي مسئولية.

ثامنا: يقر الراسي عليه المزاد انه عاين العقار معاينة نافية للجهالة.

تنبيه:

١ - ينشر هذا الإعلان عن البيع بالجريدة الرسمية طبقاً للمادة ٢٦٦ من قانون المرافعات.

٢ - حكم رسو المزاد قابل للاستئناف خلال سبعة أيام من تاريخ النطق بالحكم طبقاً للمادة ٢٧٧ من قانون المرافعات.

٣ - تنص الفقرة الأخيرة من المادة ٢٧٦ من قانون المرافعات أنه «إذا كان من نزعت ملكيته ساكناً في العقار بقي فيه كمستأجر بقوة القانون ويلتزم الراسي عليه المزاد بتحرير عقد إيجار لصالحه بأجرة المثل».

المستشار/ نائب رئيس المحكمة الكلية

طالت 6 أعضاء في هيئة التدريس... و8 إنذارات بحق آخرين

"التطبيقي": قرارات فصل وإحالة للنيابة وحرمان من الترقية "تأديبياً"

تعزيز الالتزام وترسيخ ثقافة المسؤولية والشفافية والحفاظ على نزاهة البيئة التعليمية

أكدت الهيئة العامة للتعليم التطبيقي والتدريب التزامها التام بلائحة السلوك الوظيفي، وحرصها على ترسيخ قيم الانضباط والنزاهة والمهنية في بيئة العمل، مشيرة الى اصدار بعض القرارات التأديبية بحق المخالفين للأنظمة واللوائح المعمول بها، لتعزيز الالتزام المؤسسي وترسيخ ثقافة المسؤولية والشفافية، والحفاظ على نزاهة التدريس والتدريب والبيئة التعليمية داخل كلياتها ومعاهدها.

من جانبه، قال مديرالهيئة د.حسن الفجام: إن الهيئة ماضية بثبات في تطبيق لائحة المساءلة الإدارية، ضمن منظومة حوكمة مؤسسية متكاملة تقوم على العدالة والشفافية، وتكفل حفظ الحقوق، وتُرسخ قيم الأمانة المهنية والالتزام الأخلاقي وفق مدونة السلوك الوظيفي المعتمدة.

وشدد د. الفجام على أن الهيئة لن تتهاون مع أي تجاوز يمس سمعتها أو يسيء إلى العمل الأكاديمي والتدريبي، أو يخالف اللوائح والقرارات وأحكام مدونة السلوك الوظيفي، موضحًا أن تفعيل لائحة المساءلة يتم وفق مبدأ التدرّج في الإجراءات التأديبية وبما يتناسب مع جسامة المخالفة.

واضاف: إن نتائج لجان التحقيق وتوصيات مجالس التأديب خلال الفصل الدراسي الأول للعام الدراسي (2025/2026) أسفرت عن صدور عدد من القرارات التأديبية، شملت فصل عضو هيئة تدريس فصلاً نهائيًا من الخدمة، وإحالة آخر إلى النيابة العامة مع وقفه عن العمل، إضافة إلى توقيع عقوبة الخصم من الراتب لمدة 15 يومًا على عدد من أعضاء هيئة التدريس.

كما تضمنت القرارات حرمان عضوين من الترقية لمدة سنتين، وحرمان عضوين من شغل الوظائف الإشرافية والاستشارية في الهيئة لمدة سنتين، إلى جانب إصدار ثمانية قرارات بعقوبة الإنذار بحق عدد من أعضاء هيئتي التدريس والتدريب.

واوضح أن هذه الإجراءات لا تعني تعميم القصور، مؤكدًا في الوقت ذاته اعتزازه بوجود عدد كبير - وهم الأغلبية العظمى- من أعضاء هيئتي التدريس والتدريب الذين يتميزون بالكفاءة والالتزام، ويشكلون نموذجًا يُحتذى في الأداء والانضباط وأن هذه الإجراءات فقط تأتي في إطار تعزيز مبادئ الحوكمة المؤسسية، وترسيخ الانضباط الوظيفي، وبناء بيئة عمل عادلة ومنضبطة تحمي حقوق الجميع، وتُعزز الثقة المؤسسية، وتحافظ على سمعة الهيئة ورسالتها التعليمية والتدريبية.

د.حسن الفجام:

ماضون بثبات في تطبيق لائحة المساءلة الإدارية ضمن منظومة حوكمة مؤسسية

لن نتهاون مع أي تجاوز يمس سمعة الهيئة أو يسيء إلى العمل الأكاديمي والتدريبي

الكندري: قرارات عفى عليها الزمن لأكثر من 20 سنة لا تتوافق مع نظام الجمعيات

- **نناشد وزير البلدية التنسيق مع الجمعيات بشأن المقاييس ومساحات وتصاميم الأفرع والأسواق الجديدة**
- **نستهدف دعم وتطوير مختلف القطاعات بما يتفق مع معايير وقرارات الوزارة وتوجيهاتها**

قال رئيس مجلس إدارة جمعية الروضة وحولي التعاونية محمد يوسف الكندري: إن الجمعيات التعاونية تواجه حاليا ما يسمى بـ"التأميم والتحجيم والتضارب في بعض القرارات السابقة التي عفى عليها الزمن وتخص الجمعيات التعاونية ولا تزال كما هي منذ اكثر من 20 سنة ولم تجدد ولم تعدل".

محمد يوسف الكندري

وناشد الكندري وزير الدولة لشوون البلدية وزير الدولة لشوون الإسكان المهندس عبداللطيف المشاري بتكليف الجهات المختصة بالرجوع والتنسيق مع الجمعيات التعاونية وأصحاب الاختصاص لا سيما فيما يتعلق بتصاميم ومقاييس ومساحات بناء الافرع والاسواق الجديدة في المناطق الجديدة في الكويت وبما يتناسب ويتوافق مع نظام الجمعيات التعاونية ككيان خدمي واجتماعي وتجاري ويتوافق مع الاوضاع الحالية والتطور العمراني والكثافة السكانية ، ونأخذ بمبدأ نسبة الفرد من الارض.

وأضاف الكندري: ان جهود مجلس الادارة في جمعية الروضة وحولي التعاونية تهدف لدعم وتطوير ورفع مستوى الخدمة لمختلف القطاعات الاجتماعية والتجارية بما يتفق والمعايير مع قرارات الوزارة وتوجيهاتها، مشيرا الى ان الجمعية لا تدخر جهدا لتنفيذ توجهات ومتطلبات المنطقة والمساهمين

وتابع : من الاهداف التي نرجوها ونتطلع لها رفع وتطوير مستوى الخدمة ومعالجة الامور العالقة و تحقيق مصلحة المنطقة ومتطلبات ابنائها والمساهمين التي يجب ان توخذ بعين الاعتبار.. وذلك لدعم وتطوير ورفع مستوى الخدمات للمواطن في القطاع التعاوني الذي ما زال يعاني من القرارات القديمة والتي لا تحقق العدالة المطلوبة بين الجمعيات التعاونية ولا لاحتياجات مرتادي الاسواق والفروع في المناطق الجديدة .

وشدد الكندري على حرص الوزارة على التعاون المستمر، مثمنا جهودها لدعم وتطوير العمل التعاوني والارتقاء بمستوى الأداء من خلال المتابعة في مختلف المجالات ملقيا الضوء على ما تم طرحه في هذه المناشدة لوضع الحلول بأسرع وقت، معربا عن أمله بان تتحقق تلك المتطلبات، لتبقى التعاونيات رائدة بمسيرتها في دولة الكويت على المستوى الخليجي والعربي.

دعا إلى تمثيل مشرّف للكويت في "أمن الخليج العربي 4"

اللواء الوهيب: رفع مستوى الجاهزية في التعامل مع الأزمات والطوارئ

أكد وكيل وزارة الداخلية اللواء عبدالوهاب الوهيب أن مشاركة القوة الأمنية الكويتية في التمرين التعبوي الخليجي "أمن الخليج العربي 4" الذي يقام بدولة قطر الشهر الجاري - تأتي انطلاقا من الحرص على تعزيز التعاون الأمني المشترك بين الدول الخليجية.

وشدد - خلال ترؤسه أمس اجتماعا ضم رؤساء القطاعات المعنية المشاركة في "التمرين" - على رفع مستوى الجاهزية والكفاءة الميدانية لمنتسبي "الداخلية" في التعامل مع مختلف الأزمات والطوارئ بما يسهم في دعم منظومة الأمن والسلامة وترسيخ مبدأ العمل بروح الفريق الواحد. وأكد ضرورة الالتزام بأعلى معايير الانضباط والاحترافية وتمثيل دولة الكويت بالشكل المشرف بما يعكس كفاءة منتسبي وزارة الداخلية وجاهزيتهم مشيدا بجهود القطاعات المشاركة واستعدادها للمشاركة الفاعلة في التمرين. وقالت وزارة الداخلية في بيان صحافي إن اللواء الوهيب نقل إلى الحضور توجيهات النائب الأول لرئيس مجلس الوزراء ووزير الداخلية الشيخ فهد اليوسف بأهمية هذا التمرين في تعزيز التعاون الأمني الخليجي المشترك ورفع مستوى التنسيق والتكامل الميداني بين الأجهزة الأمنية بدول مجلس التعاون لدول الخليج العربية.

حضر الاجتماع رئيس قطاع شوون المرور والعمليات العميد عبدالله العتيقي ورئيس قطاع شوون الأمن الخاص والمؤسسات الإصلاحية العميد دخيل الدخيل وذلك للاطلاع على الجاهزية وخطط المشاركة.

وكيل وزارة الداخلية مترئسا الاجتماع

"المتقطعة" لقرب الخطر و"المموجة" لحدوثه و"المستمرة" لزواله

"الدفاع المدني": تشغيل تجريبي لمنظومة صافرات الإنذار المبكر للاطمئنان على الجاهزية

- **الهاجري: منظومة صافرات الإنذار موزعة على جميع المحافظات**
- **بهمن: التشغيل بداية كل شهر وندعو الجميع إلى عدم الارتباك**

العقيد تركي الهاجري

صافرات الإنذار موزعة في عموم المحافظات

■ منيف نايف

أكد مدير العمليات في الإدارة العامة للدفاع المدني العقيد تركي الهاجري أن إطلاق صافرات الإنذار أمس جاء ضمن التشغيل التجريبي للاطمئنان على جاهزية وسلامة منظومة الإنذار المبكر، وذلك بتوجيهات من وزير الداخلية ووكيل الوزارة وأوضح العقيد الهاجري ـ خلال لقائه في برنامج "صباح الخير يا كويت" ـ أن منظومة الإنذار المبكر تتكون من ثلاث نغمات رئيسية، حيث تدل النغمة المتقطعة على قرب وقوع الخطر، فيما تشير النغمة المموجة إلى وقوع الخطر، بينما تعني النغمة المتواصلة زوال الخطر، مبيناً أن هذا التشغيل يهدف فقط إلى جاهزية وسلامة الانذار المبكر ولا يدعو للقلق.

ودعا العقيد الهاجري إلى عدم الالتفات إلى الشائعات، وضرورة أخذ المعلومات من وسائل الإعلام الرسمية فقط، مشيراً إلى أن منظومة صافرات الإنذار تخضع لأعمال صيانة دورية، وهي موزعة في جميع محافظات دولة الكويت.

من جانبه، أكد رئيس قسم التوعية والارشاد في الإدارة العامة للدفاع المدني عبدالله يعقوب بهمن أنه سيتم إطلاق التشغيل التجريبي لصافرات الإنذار بداية كل شهر في تمام الساعة العاشرة صباحاً بناء على تعليمات القيادة العليا في وزارة الداخلية

وقد يصادف التشغيل يوم سبت او يوم جمعة، داعياً الجميع إلى عدم الارتباك والالتزام بالتعليمات والإرشادات الصادرة عن الدفاع المدني والجهات الرسمية عند سماع صافرات الإنذار التجريبية.

الفارسي لفرض رسوم مقابل "إدارة النفايات"

■ إيناس عوض

تقدمت عضو المجلس البلدي علياء الفارسي بمقترح لفرض رسوم على القطاعين الخاص والتجاري مقابل إدارة النفايات، تشمل الاستقبال والتخلص والمعالجة والإتلاف، إضافة إلى تأهيل الأراضي ومعالجة الأضرار، مع إعداد دراسة فنية وقانونية تحدد قيمة الرسوم.

مفقـود

فقد جواز سفر عراقي يحمل الرقم G2052765 باسم / عبدالعزيز كفاح فيصل عبدالرحمن النعمة

يرجى ممن يعثر عليه أن يسلمه للسفارة العراقية أو يتصل بصاحبه على الرقم

99707240

وله الشكر مسبقاً

إعلان قيد وكالة

تقدم السادة

شركة ايمي ترافلز للاستشارات السياحية

بطلب قيد الوكالة إلى إدارة السجل التجاري الذي تعتمده الوزارة

حيث تم تسجيل الوكالة رقم 2026 / 00030

شركة: إيمي للسفريات - الجنسية : الإمارات العربية

ونشاط الوكالة عبارة عن: منظم رحلات سياحية خارجية وخدمات الارشاد السياحي

على ان تكون المدة من : 2025/11/13 إلى : 2035/11/12

تعلن

شركة بيادر الديرة للمعدات

عن انعقاد الجمعية العمومية العادية

للسادة الشركاء في تمام الساعة 11 صباحاً يوم الأحد الموافق 2026/2/8 في مقر شركة بيادر الديرة للتجارة العامة والمقاولات الكائن في : المرقاب - قطعة 1 - ملك بيت التمويل الكويتي - مبنى رقم 9 أ - الدور 9 - مكتب 3

هاتف : 22421339 - 24839445

إعلان قيد وكالة

تقدم السادة

شركة فاسك الكويت للتجارة العامة والمقاولات

بطلب قيد الوكالة إلى إدارة السجل التجاري الذي تعتمده الوزارة

حيث تم تسجيل الوكالة رقم 2026 / 00031

شركة : سبينرياكت - الجنسية: اسبانيا

ونشاط الوكالة عبارة عن: مواد وأجهزة التشخيص المختبري

على ان تكون المدة من : 2024/05/22 إلى : 2027/05/22

إعلان قيد وكالة

تقدم السادة

شركة بدر الملا وإخوانه

بطلب قيد الوكالة إلى إدارة السجل التجاري الذي تعتمده الوزارة

حيث تم تسجيل الوكالة رقم 2026 / 00066

شركة: شنتشن ليلو تونغ لصناعة التكنولوجيا المحدودة - الجنسية : الصين الشعبية

ونشاط الوكالة عبارة عن : الكابلات المقاومة للحريق UL التي تحمل العلامة التجارية LLT

على ان تكون المدة من : 2025 / 10 / 6 إلى : 2027 / 10 / 5

إعلان قيد وكالة

تقدم السادة

شركة ابن رشد للأجهزة والأدوات العلمية والطبية

بطلب قيد الوكالة إلى إدارة السجل التجاري الذي تعتمده الوزارة

حيث تم تسجيل الوكالة رقم 2026 / 00074

شركة : انسبيتال للتكنولوجيا الطبية المحدودة - الجنسية / المانيا

ونشاط الوكالة عبارة عن: طاولات العمليات ، مصابيح ، وحدات تعليق ، منتجات الشركة

على ان تكون المدة من : 2025/07/31 إلى : 2027/07/30

لإعلاناتكم المبوبة

ت / ٦٩٩٩٤٤٢٨

السياسة
AL-SEYASSAH
alseyassahnews
alseyassahnews
الاقتصادية
www.alseyassah.com

البورصة تستهل الأسبوع خضراء... والمؤشر العام يرتفع 0,84٪

أغلقت بورصة الكويت تعاملاتها امس،على ارتفاع موشرها العام 73,09 نقطة بنسبة 0,84 ٪ ليبلغ مستوى 8822,03 نقطة وتم تداول 250,6 مليون سهم عبر 18021 صفقة نقدية بقيمة 70,5 مليون دينار. وارتفع موشر السوق الرئيسي 92,50 نقطة بـ 1,15٪ ليبلغ مستوى 8152,68 نقطة من خلال تداول 132,10 مليون سهم عبر 9240 صفقة نقدية بقيمة 19,6 مليون .
كما ارتفع موشر السوق الأول 72 نقطة بنسبة 0,77 ٪ ليبلغ مستوى 9424,09 نقطة من خلال تداول 118,5 مليون سهم عبر 8781 صفقة بقيمة 50,8 مليون .
وارتفع موشر (رئيسي 50) 143,25 نقطة بنسبة 1,8٪ ليبلغ مستوى 8654,21 نقطة من خلال تداول 78,9 مليون سهم.
وكانت شركات (اكتتاب) و(أسيكو) و(بيان) و(العقارية) الأكثر ارتفاعا فيما كانت "خليج ت"و"كميفك" و"المشتركة" و"سكب ك" الأكثر انخفاضا.

تأكيداً لما نشرته "السياسة"

ممارسة دراسة نقل أسهم "أم الهيمان" للمواطنين على سكة الطرح

ثاني أهم تجربة في الشراكة بين القطاعين بعد تجربة محطة كهرباء الزور الشمالية المرحلة الأولى

■ محمد غانم

تأكيداً لما نشرته "السياسة" في عدد الاثنين الموافق 29 ديسمبر الماضي تحت عنوان نقل ملكية أسهم "أم الهيمان الى المواطنين قريباً"
أعاد مجلس إدارة الجهاز المركزي للمناقصات العامة في اجتماعه الاربعاء الماضي بحث طلب الهيئة العامة لمشروعات الشراكة بين العام والخاص بطرح الممارسة "إعداد الدراسات الاستشارية الخاصة باكتتاب ونقل ملكية الأسهم المخصصة للمواطنين الكويتيين في شركة أم الهيمان لمعالجة مياه الصرف الصحي استنادا لأحكام المادة رقم (17) من قانون المناقصات العامة رقم (49) لسنة2016.
بدوره قرر الجهاز الموافقة على أن تتولى الهيئة صاحبة الشأن اجراءات الأعمال بممارسة عامة وفقا للمادة المشار اليها اذ اطلع الجهاز على كتاب الهيئة المتضمن التعديلات كما استمع إلى ممثل الجهة مدير عام الهيئة بالتكليف أسماء الموسى.
يذكر أن الهيئة كانت قد طلبت من الجهاز طرح الممارسة استنادا لأحكام المادة 17 من قانون المناقصات العامة رقم 49 لسنة 2016 والتي تقر بالتعاقد بطريق الممارسة العامة (التفاوض التنافسي أو استدراج العروض). بدوره قرر مجلس إدارة الجهاز في اجتماعه المنعقد 22 ديسمبر الماضي تأجيل البت بالقرار لحين ورود كتاب لاحق من الجهة يتضمن التعديلات التي تمت مناقشتها خلال 5 أيام عمل.
والمشروع ثاني أهم تجربة لتعزيز الشراكة بين القطاعين العام والخاص بعد تجربة محطة كهرباء الزور الشمالية المرحلة الأولى، اذ تعد المحطة الأكبر في المنطقة الجنوبية وعلى المستوى الإقليمي، كما تعد المحطة الأولى في الكويت التي تعمل بالطاقة المتجددة المتكاملة إذ يتم استخدام الغاز الحيوي الناتج عن المحطة في توليد 50٪ من الطاقة الكهربائية اللازمة لتشغيل المحطة التي تعالج 500 الف متر مكعب من مياه الصرف الصحي يوميا وقابل للتوسعة المستقبلية الإجمالية بقدرة 700 الف متر مكعب يوميا بذلك تعد أكبر محطة معالجة على المستويين الكويتي والإقليمي والتي تعمل بنظام الغاز الحيوي والاستفادة الكاملة للحمأة الناتجة عن عملية المعالجة إيصالها للجهات المستفيدة.
ويبلغ رأس مال شركة أم الهيمان لمعالجة مياه الصرف الصحي نحو 49 مليون دينار، موزعة على 490 مليون سهم، حيث تتوزع ملكية أسهم الشركة بنسبة 10٪ للهيئة العامة للاستثمار، و40٪ للمستثمر الستراتيجي، في حين اكتتبت الحكومة، ممثلة بهيئة مشروعات الشراكة بين القطاعين العام والخاص، بنسبة 50٪ نيابة عن المواطنين، وبذلك يبلغ عدد الأسهم المخصصة لاكتتاب المواطنين نحو 245 مليون سهم، على أن يعقب فتح باب الاكتتاب إدراج الشركة في سوق الكويت للأوراق المالية خلال فترة زمنية قصيرة.
ويُظهر المشروع الرائد تعاوناً مميزاً بين القطاعين العام والخاص، ويشمل شراكة بين شركتي WTE Wassertechnik GmbH وشركة الاستشارات المالية الدولية القابضة (ايفا)، إلى جانب المساهمين الحكوميين.
وخلق المشروع فرصا استثمارية كبيرة حيث شارك في تمويله عدد من البنوك المحلية والألمانية وكوريا الجنوبية بحصص تمويلية مختلفة ودخلت وزارة الأشغال العامة كشريك أساسي من خلال تمويل جزء من المشروع لتتكون منظومة تمويلية فريدة من نوعها في المنطقة من شأنها تشجيع البنوك المحلية على الدخول بقوة في الفرص الاستثمارية المستقبلية التي توفرها مشاريع الدولة.

"الشراكة" طالبت "المناقصات" بطرح إعداد دراسات الاكتتاب
نقل ملكية أسهم "أم الهيمان" إلى المواطنين قريباً
■ محمد غانم

خبر "السياسة"

تزايد الزخم على "السكني"

66,1 مليون دينار تداولات عقارية ثاني أسبوع ليناير... و"الحرفي" بالأضواء

■ مروة البحراوي

سجل السوق العقاري المحلي نموا لافتا في التداولات العقارية الأسبوعية، محققا زيادة عددية تصل إلى 87,3٪ وزيادة نوعية بمقدار 8,2٪، مدفوعا بنمو استثنائي في العقارات الحرفية والسكنية والاستثمارية مقابل هبوط حاد في العقارات التجارية.
وكشفت البيانات الصادرة عن التقرير الأسبوعي لإدارتي التسجيل والتوثيق العقاري بوزارة العدل، والتي حصلت "السياسة" على نسخة منها، عن تسجيل سوق العقار المحلي نشاطا ملحوظا خلال الفترة من 11 إلى 15 يناير الجاري، إذ بلغت قيمة التداولات الاجمالية حوالي 148 صفقة بقيمة 66,1 مليون دينار، مقابل 79 صفقة بقيمة 61,1 مليون دينار في الأسبوع السابق لها.

"العقار الخاص"

وسجل العقار الخاص"السكني" أداء قويا خلال الأسبوع، إذ ارتفعت قيمة تداولاته من 19,6 مليون دينار إلى 35,2 مليون، محققا نموا نوعيا لافتا بنسبة 79,6٪، فيما قفز عدد الصفقات من 56 إلى 98 صفقة بزيادة عددية بلغت 75٪، ما يؤكد استمرار الطلب على هذا القطاع.

"العقار الاستثماري"

أما العقار الاستثماري، فقد شهد ارتفاعا كبيرا في عدد الصفقات التي تضاعفت من 18 إلى 39 صفقة، بنمو نسبته 116,7٪، فيما سجلت قيمة التداولات الاجمالية تراجعا طفيفا بنسبة 4٪، لتصل إلى 19 مليونا، مقارنة بـ 19,8 مليون في الأسبوع السابق، مايعكس زيادة الاقبال على الصفقات صغيرة الحجم.

"العقار التجاري"

الى ذلك، شهد العقار التجاري تراجعا ملحوظا، حيث انخفضت قيمة تداولاته من 20,9 مليونا دينار إلى 3,4 مليون دينار، بنسبة انخفاض بلغت 83,7٪، بالتوازي مع تراجع عدد الصفقات من 4 إلى صفقتين فقط، بانخفاض قدره 50٪، ما يشير إلى غياب الصفقات "الثقيلة" التي ميزت العقارات التجارية الأسبوع الماضي. وفي المقابل، حقق العقار الحرفي نموا استثنائيا في التداولات العقارية الأسبوعية، مسجلا زيادة نوعية تجاوزت 962٪ وارتفاعا في الكمية بلغ 800٪، حيث ارتفعت قيمة التداول في القطاع إلى تسعة صفقات بقيمة 8,5 ملايين دينار، مقابل صفقة واحدة بقيمة 800 ألف دينار في الأسبوع الأول من يناير، ما يعكس نشاطا ملحوظا في هذا القطاع.

تحضيراً لزيارة مسؤولين كويتيين لإسلام آباد

وكيلة وزارة المالية تستعرض التعاون مع وفد باكستاني

أسيل المنيفي مع الوفد الباكستاني

استعرضت وكيل وزارة المالية أسيل المنيفي مع الوفد الفني لجمهورية باكستان الإسلامية برئاسة سكرتير مجلس الاستثمارات الخاصة جميل قريشي علاقات التعاون الثنائية بين البلدين الصديقين، وبحث سبل تعزيز وتطوير مجالات التعاون الاقتصادي والاستثماري بما يخدم المصالح المشتركة.
وقال بيان صحافي لوزارة المالية أمس، ان اللقاء تضمن تبادل وجهات النظر حول الآليات المناسبة للارتقاء بمستوى التعاون المشترك خلال المرحلة المقبلة بما يسهم في فتح آفاق جديدة للشراكات الاقتصادية والاستثمارية بين الجانبين.
وذكر ان اللقاء جاء في إطار التحضيرات الجارية للزيارة المرتقبة لعدد من كبار المسؤولين في دولة الكويت إلى جمهورية باكستان الإسلامية.
حضر اللقاء مدير إدارة التعاون الاقتصادي الدولي سعد الرشيدي ومدير إدارة الخضوع الضريبي ليلى المغربي.

الممثل المقيم: تستخدمها الحكومات حول العالم لربط السياسات المالية بالأهداف طويلة الأمد

تمويل "رؤية الكويت" بسندات سيادية تنموية في مقر برنامج الأمم المتحدة الإنمائي

السعد: قانون الدَّين العام الجديد يخول الكويت إصدار هذا النوع من السندات وهناك تجارب لبنوك كويتية

استعرض برنامج الأمم المتحدة الانمائي في الكويت أمس، السندات والصكوك السيادية ذات الطابع التنموي في جلسة تعريفية بمقره فضلا عن إمكانية استخدام هذه الأدوات المالية في تمويل مشاريع التنمية بالبلاد استنادا إلى تجارب دول أخرى.
وقالت الممثل المقيم لبرنامج الامم المتحدة الانمائي إيما مورلي في الكلمة الافتتاحية للجلسة التي حضرها ممثلون عن الجهات الاقتصادية والمالية الوطنية "إن الحكومات حول العالم تستخدم السندات والصكوك ذات الطابع التنموي لربط السياسات المالية بالأهداف التنموية طويلة الأمد مع الحفاظ على الانضباط المالي وتعزيز ثقة الأسواق".
وأشارت مورلي إلى أن الجلسة تهدف إلى بناء فهم مشترك لهذه الأدوات التمويلية ودورها في دعم (رؤية الكويت 2035) ضمن الإطار الأوسع لستراتيجيات السياسات المالية العامة والتخطيط المالي.
وأضافت أن الجلسة تعكس أهمية الحوار المستنير القائم على الخبرات العالمية بما يسهم في تعميق الفهم حول كيفية توظيف هذه الأدوات لدعم الطموحات الوطنية في إطار (رؤية الكويت 2035) مؤكدة في الوقت نفسه أن تواجد برنامج الامم المتحدة الانمائي في الكويت يهدف إلى دعم التنمية المستدامة واهدافها والتحول الاقتصادي في البلاد.
وأوضحت أن الجلسة تأتي أيضا في اطار المساعدة والنصح الفني الذي يقوم به البرنامج إذ تتضمن هذه المساعدات وضع السياسات العامة والحوكمة وبناء القدرات الوطنية لتنفيذ الخطة التنموية فضلا عن مساعدة القطاع الخاص للقيام بدوره في دعم الحكومة في تنفيذها.
وقالت مورلي إن مواضيع الجلسة انسجمت مع أجندة التحول الاقتصادي الأوسع لدولة الكويت في إطار (رؤية الكويت 2035) والتي تؤكد على تنويع الإيرادات المالية وربط الاستثمار العام بالنتائج التنموية طويلة الأمد من خلال تخطيط مالي فعال وتنسيق مؤسسي متكامل ومن خلال تعزيز الفهم المؤسسي لأدوات التمويل المستدام والتمويل الإسلامي.
وأكدت أن برنامج الأمم المتحدة الإنمائي سيواصل في المرحلة القادمة دعم الجهات الوطنية المعنية من خلال توفير الخبرات العالمية والمعرفة الفنية والرؤى السياساتية ذات الصلة بما يسهم في إثراء النقاشات حول خيارات التمويل المستدام التي تكمل الأطر المالية والمؤسسية القائمة في دولة الكويت وتتوافق مع رؤيتها التنموية طويلة الأمد.
من جانبها قالت محللة برامج التنمية المستدامة في برنامج الامم المتحدة الانمائي شيرين السعد في تصريح للصحافيين على هامش الجلسة إن الهدف من الجلسة اليوم "نقل خبرتنا ومعرفتنا حول كيفية تصميم واصدار السندات والصكوك ذات الطابع التنموي لدعم مشاريع المبادرات الخضراء سواء في الطاقة المتجددة والبيئة والصحة والتعليم والاسكان".
وأشارت السعد إلى مبادرات قامت بها بنوك محلية كويتية بطرح هذا النوع من السندات والصكوك إلى جانب إصدار الكويت لقانون جديد للدين العام يخول الحكومة الكويتية اصدار مثل هذا النوع من الادوات المالية مبينة أن دور برنامج الامم المتحدة تقديم الاستشارات الفنية والمشروعات التي يمكن تصنيفها فنياً في هذا الاطار.
وذكرت أن برنامج الأمم المتحدة الإنمائي يعمل مع الحكومات حول العالم لدعم تصميم وتطوير هذه الأدوات حيث ساعد أكثر من 40 دولة على تعبئة ما يقارب 30 مليار دولار أميركي من خلال مبادرات تمويل مستدام ومتوافقة مع أهداف التنمية المستدامة بما يسهم في ربط أولويات التنمية بأسواق رأس المال.
واعتبرت أن السندات والصكوك السيادية ذات الطابع التنموي تستخدم على نحو متزايد على الصعيد العالمي كأدوات لربط السياسات المالية العامة بالأولويات البيئية والاجتماعية والتنموية من خلال أطر مالية شفافة قائمة على الحوكمة الرشيدة.
وذكرت أن المنطقة تشهد تقدما ملحوظا في هذا المجال حيث أصبحت السندات والصكوك السيادية ذات الطابع التنموي مصدرا مهما لتمويل الأولويات الوطنية في دول مجلس التعاون الخليجي مع تجاوز حجم الإصدارات الإقليمية 60 مليار دولار أميركي في عام 2024.
وأوضحت أن الحجم الكبير للاصدارات يعكس جهودا أوسع تبذلها الحكومات لتنويع مصادر التمويل وجذب المستثمرين على المدى الطويل بما في ذلك المستثمرون المهتمون بالاستدامة ضمن ستراتيجيات أشمل لإدارة المالية العامة والدين العام.

محللة برامج التنمية المستدامة شيرين السعد

الممثل المقيم لبرنامج الأمم المتحدة الإنمائي إيما مورلي

أول إنجاز تقني من نوعه على مستوى المنطقة

"زين الكويت" ترفع سقف أداء شبكات 5G-A

اختبار لمُعدّل نقل بيانات بلغ 31 جيجابِت في الثانية عبر تقنيات مُتقدّمة لتجميع الطيف مُتعدد النواقل

في إنجاز تقني يُعتبر الأول من نوعه على مستوى المنطقة، أعلنت زين الكويت عن نجاحها باستكمال اختبار مُعدّل نقل بيانات فائق وصل إلى 31 جيجابت في الثانية، باستخدام تقنيات مُتقدّمة لتجميع الطيف مُتعدد النواقل عبر نطاقات أقل من 6 غيغاهرتز (باستخدام نطاقات n77 وn78 وn41) والموجات المليمترية (mmWave) ، ما يعكس استمرار التزامها بالاستثمار في بناء بُنية تحتية تقنية جاهزة للمُستقبل، وتركيزها المتواصل على تطوير قُدرات الشبكة لمواكبة الطلب المُتزايد وتمكين الجيل القادم من الخدمات الرقمية.

ومن خلال دمج موارد النطاق العريض مع قُدرات الجيل الخامس المُتقدّم (5G-A)، حقّق الاختبار مُعدّلات بيانات فائقة وثابتة، ما يُبرز جاهزية زين لتقديم سعات استثنائية وزمن استجابة مُنخفض وأداء شبكي جاهز للجيل القادم.

وإلى جانب التحقّق من الجدوى التقنية، استكشف الاختبار الإمكانات الفنية لنطاق N77 والموجات المليمترية (mmWave)، باعتبارهما مسارين رئيسيين عالمياً لتطوير الجيل الخامس المُتقدّم عالي السعة، حيث يُعزّز هذا التحقّق الاستشرافي انتشار زين التجاري للجيل الخامس المُتقدّم، ويدعم قدرتها على خدمة التطبيقات والخدمات عالية الكثافة ومُتطلبات الشبكات المستقبلية.

دعيج العود:

"زين" تواصل ريادتها التكنولوجية في بناء شبكة متطورة تُواكب طموحات الكويت الرقمية

وبالاستناد إلى مبادئ إدارة السعة الذكية، ينسجم هذا الإنجاز مع التطور الأوسع للجيل الخامس المُتقدّم، بما في ذلك أساليب تجميع الحوامل المتقدمة التي تساعد الشبكات على التعامل بكفاءة أعلى مع الاستخدام الكثيف مع الحفاظ على أداء ثابت ومُستقر.

وفي تعليقه على هذا الإنجاز، قال الرئيس التنفيذي للتكنولوجيا دعيج العود: "إن تحقيق 31 جيجابت في الثانية ضمن اختبار ميداني واقعي من هذا النوع يُعد إشارة قويّة على مدى تطور قُدرات الشبكات عندما نجمع بين أصول اللطيف الترددي المُتقدمة وخصائص الجيل الخامس المُتقدّم، كما يعكس التزامنا ببناء شبكة مُستقبلية تضع الكويت في صدارة تقنيات الاتصال من الجيل القادم."

المقر الرئيسي لشركة زين

وأضاف: "هذا المستوى من الجاهزية في السعة والأداء يدعم المرحلة المقبلة، بدءاً من البيئات عالية الكثافة ومُتطلبات الاتصال على مستوى المؤسّسات، وصولاً إلى التجارب الجديدة التي تعتمد على زمن استجابة مُنخفض جداً ونطاق ترددي ضخم".

وتابع: "هدفنا أن تظل الشبكة جاهزة ليس فقط لأنماط الحياة الرقمية الحالية، بل أيضاً للمنصّات والتطبيقات والابتكارات التي سترسم ملامح المرحلة القادمة من الاقتصاد الرقمي في الكويت والمنطقة".

ويُعزّز هذا الإنجاز قُدرة زين على دعم نطاق واسع من السيناريوهات عالية الطلب والتطبيقات من الجيل القادم، بما في ذلك حالات الاستخدام كثيفة الأداء في المواقع والفعاليات عالية الكثافة، وخدمات الاتصال الثابت اللاسلكي المُتقدمة واتصال المؤسّسات، والتجارب الرقمية الغامرة، وخدمات المدن الذكية، وانتشار إنترنت الأشياء على نطاق واسع، إلى جانب الخدمات الناشئة القائمة على السحابة والذكاء الاصطناعي التي تتطلّب إنتاجية عالية واستجابة مُستمرة.

استهلاك الدول الكبرى ارتفع 1,6٪ على أساس سنوي

"كامكو إنفست": تراجع الزخم على الغاز الطبيعي في العام 2025

سجل الاستهلاك العالمي للغاز الطبيعي نمواً بوتيرة معتدلة خلال العام 2025، حيث ارتفع إجمالي استهلاك مجموعة من الدول الكبرى المستهلكة للغاز، والتي تمثل نسبة 75٪ من الطلب، بنسبة 1,6٪ على أساس سنوي ليصل إلى 2،902 مليار متر مكعب خلال العشرة أشهر الأولى من العام 2025.

وتوقع تقرير "كامكو انفست" أن يبلغ متوسط معدل نمو الاستهلاك العالمي للغاز الطبيعي نسبة 1,5 ٪ خلال العام 2025، وذلك نتيجة تباطؤ نشاط القطاع الصناعي. على أن يسجل الإنتاج العالمي معدل نمو أعلى هامشياً مقارنة بالاستهلاك، ليصل إلى نسبة 1,7 ٪ خلال العام 2025، واتسمت تحركات أسعار الغاز الطبيعي العالمية بالاستقرار النسبي، وإن كانت متفاوتة خلال العام. فبنهاية العام، فارتفع المتوسط الشهري لسعر الغاز الطبيعي في الولايات المتحدة خلال شهر ديسمبر 2025 بنسبة 40,6 في المائة على أساس سنوي ليبلغ 4,25 دولار لكل مليون وحدة حرارية بريطانية، ويعزى ذلك إلى عدد من العوامل من بينها تعرض البلاد لظاهرة الدوامة القطبية.. في المقابل، انخفضت أسعار الغاز الطبيعي في أوروبا خلال شهر ديسمبر 2025 بنسبة 31,6 ٪ على أساس سنوي، لتصل إلى 9,48 دولار لكل مليون وحدة حرارية بريطانية، وذلك نتيجة الزيادة العالمية في إمدادات الغاز الطبيعي المسال، خاصة من الولايات المتحدة، والتي فاقت وتيرة الطلب، ما ساهم في الحد من المخاوف المرتبطة بانخفاض مستويات المخزون نسبياً. وشكلت صادرات الولايات المتحدة من الغاز الطبيعي المسال نسبة 56 ٪ من إجمالي واردات أوروبا من الغاز الطبيعي المسال خلال العام 2025. وعلى غرار التراجع المسجل في الأسعار الأوروبية.

ويعزى انخفاض أسعار الغاز الطبيعي في آسيا إلى حدٍ كبير إلى تراجع الطلب من كبار الدول المستهلكة، وفي مقدمتها الصين والهند. وبصفة عامة، سجل مؤشر أسعار الغاز الطبيعي الصادر تراجعاً بنسبة 6,2 في المائة على أساس سنوي في ديسمبر 2025، ليصل بنهاية العام إلى 104,2 نقطة في المتوسط.

إنتاج الغاز الطبيعي

سجل الإنتاج العالمي للغاز الطبيعي نمواً بنسبة 1,6 في المائة على أساس سنوي خلال العشرة أشهر الأولى من العام 2025، ليصل إلى 3،506 مليار متر مكعب مقابل 3،452 مليار متر مكعب خلال الفترة المماثلة من العام 2024. وقد جاء هذا النمو مدفوعاً بصفة رئيسية بالتوسع القوي لإنتاج أميركا الشمالية، والذي عوض التراجع المسجل في مستويات إنتاج كل من أوروبا ومنطقة أوروبية الآسيوية.

وفي أوروبا، انخفض إنتاج الغاز الطبيعي بنسبة 2,1 ٪ على أساس سنوي خلال العشرة أشهر الأولى من العام 2025، ليتراجع إلى 152,2 مليار متر مكعب مقابل 155,5 مليار متر مكعب في الفترة المماثلة من العام 2024، ما يشير إلى المسار الهبوطي للإنتاج الأوروبي على مدار العام 2025 بأكمله.

وفي منطقة آسيا والمحيط الهادئ، ظل إنتاج الغاز الطبيعي مستقراً، وسجل نمواً هامشياً بلغت نسبته 0,3 ٪خلال العشرة أشهر الأولى من العام 2025 ليصل إلى 584,6 مليار متر مكعب، بدعم من الارتفاع القوي للإنتاج الصيني. وشهد إنتاج الصين من الغاز الطبيعي تحسناً ملحوظاً، إذ ارتفع بنسبة 6,9 ٪ على أساس سنوي.

وفي أميركا الشمالية، ارتفع إجمالي إنتاج الغاز الطبيعي خلال العشرة أشهر الأولى من العام 2025 بنسبة 3,4 ٪على أساس سنوي ليصل إلى 1،109 مليار متر مكعب. وسجل إنتاج كندا من الغاز الطبيعي نمواً بنسبة 2,5 ٪ على أساس سنوي ليبلغ 193,8 مليار متر مكعب. وفي المقابل، ارتفع إنتاج الولايات المتحدة من الغاز الطبيعي بنسبة 4,4 ٪ على أساس سنوي ليصل إلى 1،014 مليار متر مكعب في الفترة من يناير-2025 الى نوفمبر-2025.

وتوقع أن ينخفض استهلاك الولايات المتحدة من الغاز الطبيعي في العام 2026 بنسبة 1,2 ٪ مقارنة بالعام 2025، ليبلغ 91,45 مليار قدم مكعب يومياً، ما يعادل 2,59 مليار متر مكعب يومياً، في إشارة إلى الاستقرار النسبي لمستويات الطلب. كما تقدر الإدارة أن يصل إنتاج الولايات المتحدة من الغاز الطبيعي المسوق إلى 108,8 مليار قدم مكعب يومياً (3,08 مليار متر مكعب يومياً) في العام 2026، بزيادة قدرها 1,4 ٪ مقارنة بالعام 2025. وعلى مستوى القطاعات، متوقعا أن تنخفض حصة الغاز الطبيعي من توليد الكهرباء في الولايات المتحدة من نسبة 40 ٪ في العام 2025 إلى نسبة 39 ٪ في العام 2026.

آفاق نمو الغاز الطبيعي في الدول الخليجية

في المنطقة الخليجية، قال التقرير ان أرامكو بدأت إنتاج الغاز الطبيعي من حقل الجافورة، الذي يعد أكبر مشروع للغاز الصخري خارج الولايات المتحدة. وتبرز هذه الخطوة تحولاً جوهرياً في خريطة إنتاج الغاز الطبيعي عالمياً، مع توجه المملكة نحو توسيع نطاق استغلال مواردها غير التقليدية وتعزيز إمداداتها المحلية. ومن المتوقع أن يستهلك معظم الغاز المنتج من حقل الجافورة داخل السعودية، حيث سيستخدم أساساً كوقود لتوليد الكهرباء. وتقدر احتياطيات حقل الجافورة بنحو 200 تريليون قدم مكعبة من الغاز.

في المقابل، قامت قطر، ثاني أكبر جهة مصدرة للغاز الطبيعي المسال في العالم، بترسية أعمال عقد بقيمة 4 مليارات دولار لأعمال الهندسة والتوريد والانشاء والتركيب على تحالف بقيادة شركات إيطالية وصينية. ويأتي هذا العقد في إطار ستراتيجية تهدف إلى تلبية أهدافها التوسعية في إنتاج الغاز الطبيعي المسال.

بالتعاون مع "انشور آند سيكيور" و"غلوب ميد"

"بوبيان تكافل" تطلق "Care+"... حل تأميني متكامل على الخدمات الطبية

إبراهيم الخزام:

"Care+"يعكس التزاماً بتطوير حلول تأمينية شاملة تواكب مختلف الشرائح

ساتيش شارما:

نواصل الاستثمار في حلول ذكية وخدمات رقمية تدعم مختلف القطاعات والرعاية الصحية

سالم حيدر:

التعاون مع "بوبيان تكافل" و"انشور آند سيكيور" يضمن تقديم منتج متكامل

في خطوة تعكس الالتزام نحو تطوير حلول تأمينية مبتكرة وميسّرة، أعلنت شركة بوبيان للتأمين التكافلي– التابعة لمجموعة بنك بوبيان – عن إطلاق منتج "Care+"، وذلك بالتعاون مع انشور اند سيكيور" احدى شركات زين"، وشركة غلوب مِيد كويت، في تعاون استراتيجي يُعد الأول من نوعه في الكويت.

وقالت الشركة في بيان صحافي "Care+" يقدم حلاً تأمينياً متكاملاً يوفر تغطية الحوادث الشخصية وبطاقة خصومات حصرية على الخدمات الطبية، ضمن باقة مصممة لتلبية الاحتياجات المتنامية للرعاية الصحية في السوق المحلي، وتوفير بدائل عملية للفئات التي لا تمتلك تغطية تأمينية شاملة.

واضافت تم تصميم المنتج لتلبية احتياجات ومتطلبات مختلف الشرائح بأسعار ميسرة، تشمل المتقاعدين والمقيمين والزوّار، ممن لديهم تغطية تأمينية محدودة أو لا يملكون تأميناً صحياً، حيث يتيح لحامليه الاستفادة من تغطية تأمين الحوادث الشخصية – بما في ذلك الوفاة الناتجة عن الحوادث – إلى جانب خصومات مميزة على الخدمات الطبية ضمن شبكة مقدمي الخدمات الصحية التابعة لغلوب مِيد.

وفي هذا السياق، قال الرئيس التنفيذي لشركة بوبيان للتأمين التكافلي إبراهيم الخزام "يُمثّل هذا التعاون الاستراتيجي خطوة نوعية ليس لبوبيان تكافل فحسب، بل لقطاع التأمين في الكويت، حيث يجمع بين خبرات وإمكانات جهات رائدة لتقديم حلول مبتكرة تستهدف شرائح لم تحظ سابقاً بخيارات تأمينية مرنة ومناسبة".

وأضاف أن إطلاق Care+ يعكس التزامنا بتطوير حلول تأمينية شاملة تواكب احتياجات المجتمع، وتُسهم في سد فجوة حقيقية في الوصول إلى الرعاية الصحية الأساسية بأسعار ميسّرة، من خلال نموذج مبسّط وسهل الوصول.

من جانبه، قال المدير الإداري لشركة انشور اند سيكيور، ساتيش شارما "نواصل في إنشور آند سيكيور الاستثمار في حلول تأمينية ذكية تسهم في تحسين حياة الأفراد، ويتماشى منتج Care+ بشكل كامل مع رؤيتنا في تقديم خدمات رقمية مبتكرة تلبي احتياجات مختلف القطاعات، وفي مقدمتها قطاع الرعاية الصحية."

بدوره، قال الرئيس التنفيذي لشركة غلوب مِيد كويت سالم حيدر "نؤمن بأهمية إتاحة رعاية صحية عالية الجودة للجميع. ويمنح Care+ الأفراد والعائلات فرصة الاستفادة من خصومات مميزة ضمن شبكتنا الواسعة من مقدمي الخدمات الصحية، مؤكداً أن التعاون مع بوبيان تكافل و انشور اند سيكيور– شركة زين يضمن تقديم منتج متكامل، سهل الاستخدام، ومتاح رقمي بما يحقق قيمة حقيقية وتجربة سلسة وسهلة الاستخدام".

ويُذكر أن منتج "Care+" سيكون متاحاً عبر القنوات الرقمية بالكامل، بما يضمن تجربة مرنة وسريعة للعملاء، ويجسّد رؤية الجهات الشريكة في تطوير حلول صحية وتأمينية ميسّرة تواكب تطور احتياجات السوق الكويتي وتعزز مفهوم الوصول الشامل للخدمات.

"صندوق النقد" يخشى انفجار فقاعة الذكاء الاصطناعي

حذر صندوق النقد الدولي، أمس، من أن الاقتصاد العالمي الذي أظهر "مرونة مدهشة" يواجه خطر اضطراب حاد إذا ما تعثرت طفرة الذكاء الاصطناعي الحالية.

وفي تحديثه لتقرير "آفاق الاقتصاد العالمي" بالتزامن مع انطلاق منتدى "دافوس" السويسري، أشار الصندوق إلى أن التوسع الاقتصادي يعتمد على قاعدة ضيقة من العوامل المحركة، أبرزها قطاع التكنولوجيا والنمو المرتبط به في أسواق الأسهم.

وأوضح كبير الاقتصاديين في الصندوق، بيير أوليفييه غورينشاس، أن هناك مخاوف جدية من حدوث تصحيح عنيف في الأسواق إذا لم تتحقق التوقعات المتفائلة بشأن مكاسب الإنتاجية والربحية الناتجة عن التقنيات الناشئة، موكداً أن الاعتماد المتزايد لشركات الذكاء الاصطناعي على الديون لتمويل استثماراتها الضخمة بات يشكل مصدر قلق.

وعلى الرغم من هذه التحذيرات، رفع الصندوق توقعاته للنمو العالمي لعام 2026 إلى 3,3٪، مدفوعاً بأداء قوي يتجاوز التوقعات في الولايات المتحدة والصين.

شدد على أن تصاعد النزاعات التجارية والتوترات الجيوسياسية يمثل تهديداً "مائلاً نحو الجانب السلبي" قد يُعكر صفو آفاق النمو المستقبلي.

وحذر التقرير من أن تفاقم التوترات التجارية قد يؤدي إلى حالة من عدم اليقين المستدام تؤثر سلباً على النشاط الاقتصادي في دول مجموعة السبع وخارجها.

و أكد الصندوق على الأهمية القصوى لاستقلالية البنوك المركزية، خاصة في ظل التطورات الأخيرة المتعلقة بمجلس الاحتياطي الفيدرالي . ووصف غورينشاس استقلالية البنك المركزي بأنها "الركيزة الأساسية" للحفاظ على استقرار الاقتصاد الكلي، معتبراً أن أي مساس بها في الولايات المتحدة قد يهز النظام النقدي الدولي نظراً للمكانة المهيمنة للدولار الأميركي.

تطبيق ذكي للأعمال المصرفية للشركات

بيت التمويل الكويتي يطلق النسخة الجديدة من الخدمات الإلكترونية

أعلن رئيس الخدمات المصرفية للشركات لمجموعة بيت التمويل الكويتي، يوسف المطوع، عن إطلاق النسخة الجديدة من الخدمات المصرفية الإلكترونية للشركات، في إنجاز يعزز مسيرة البنك نحو التحول الرقمي، ويؤكد الريادة في تقديم حلول مصرفية رقمية متكاملة، تساهم في تطوير قدرة الشركات على إدارة عملياتها بكفاءة عالية.

وقال المطوع إن النسخة الجديدة تساهم في إعادة صياغة التجربة المصرفية لعملاء البنك من الشركات، لتصبح أكثر ذكاءً وسرعةً وأمانًا، مع إعادة صياغة كاملة لتجربة العميل، تعتمد على فهم احتياجات العملاء، لتقديم منظومة رقمية تعكس تجربة متكاملة لتنمية الأعمال وتعزيز الثقة.

وأشار المطوع إلى أن النسخة الجديدة تلعب دورا أساسيا عبر الخدمات التي يوفرها في تغيير طبيعة التعاملات بين الشركات وبيت التمويل الكويتي إلى واقع جديد، ويحقق إضافة نوعية غير مسبوقة تعمق فوائد الرقمنة ومنهجية العمل بوسائل التقنية الحديثة في كافة أعمال الشركات وعلاقاتها داخل السوق الكويتي، ما يؤكد حجم المبادرات والمساهمات التي يقدمها البنك للإرتقاء ببيئة الأعمال بشكل عام، وبعلاقاته مع عملائه.

تجربة استثنائية

من جانبه، قال مدير عام رقابة الإئتمان والتحوّل للشركات لمجموعة بيت التمويل الكويتي، محمد شومان: يعد إطلاق النسخة المطورة من الخدمات الإلكترونية وتطبيق الهواتف الذكية، بمثابة تجربة مصرفية استثنائية يوفرها البنك لعملائه من الشركات، من خلال دمج أحدث التقنيات وفق أعلى مستويات الأمان، لإدارة العمليات المالية بطرق عصرية، وبأدوات تعزز مفهوم الاستدامة، حيث يساهم التحديث في تقليص الإعتماد على المعاملات الورقية عبر تقديم الطلبات وإجراء المعاملات إلكترونيا، ما يدعم أهداف الإستدامة ويحفظ البيئة، كما يحقق أداءً إدارياً وتشغيليا أفضل وسرعة في الإنجاز، باستخدام واجهة رقمية حديثة، تقلل الخطوات وتختصر الوقت لإجراء العمليات المصرفية. وأشار إلى أنه أصبح بإمكان عملائنا الدخول على النسخة الجديدة عبر الموقع الإلكتروني لبيت التمويل الكويتي أو تحميل التطبيق من خلال (Apple App Store و Google Play Store) تحت عنوان KFH Corporate.

يوسف المطوع:

إعادة صياغة التجربة المصرفية لعملائنا لتصبح أكثر ذكاءً وسرعةً وأمانًا

محمد شومان:

منظومة رقمية توفر مزايا جديدة من خلال دمج التقنيات وفق أعلى مستويات الأمان

مزايا وخدمات جديدة

قال مدير عام رقابة الائتمان والتحوّل للشركات لمجموعة بيت التمويل الكويتي محمد شومان إن النسخة الجديدة والتطبيق يوفران العديد من المزايا والخدمات الجديدة للشركات من أبرزها:

1- واجهة مستخدم حديثة وسهلة التصفح
2- مستخدم فردي كامل الصلاحيات لتسهيل إدارة الحسابات
3- خدمة زاهب للدفع
4- خدمات الموردين
5- إصدار شهادة آيبان معتمدة بخاصية QR
6- تطوير رمز التحقق (OTP)
7- الإطلاع على تفاصيل الحدود الائتمانية والصفقات
8- طلب الحدود الائتمانية والصفقات إلكترونيا
9- تحديث البيانات إلكترونيا
10- تنبيهات أكثر ذكاءً وتفاعلية

تقديم المساهمين لمستندات القبول قبل 16 فبراير

"الوافر" تعرض الاستحواذ على 51٪ من "يونيكاي للأغذية" الإماراتية

أعلنت شركة الوافر للخدمات التسويقية إحدى أهم استثمارات مجموعة أرزان المالية للتمويل والاستثمار والتي تعد كشركة زميلة لها عن تقدمها بعرض نقدي لمساهمي شركة يونيكاي للأغذية الإماراتية للاستحواذ على حصة تصل إلى 51٪ من رأس مال الشركة.

وقالت الشركة في بيان صحافي: إن هذا الاستحواذ يأتي ضمن خطط تعزيز توسعها الإقليمي حيث تعد شركة يونيكاي للأغذية شركة مساهمة عامة مدرجة في سوق دبي المالي منذ أكتوبر 2006، وتأسست في الإمارات في أبريل 1977 على يد الشيخ راشد بن سعيد آل مكتوم، حاكم دبي آنذاك.

واضاف البيان ان الشركة تعمل في إنتاج الألبان والمثلجات والعصائر والسلع الغذائية، وتتمتع بحضور قوي في أسواق دول مجلس التعاون والشرق الأوسط، وتبرز القوة التجارية لشركة يونيكاي من خلال مجموعة علاماتها الرائدة، ومحفظة منتجاتها عالية الجودة التي تلبي مختلف احتياجات المستهلكين، والمدعومة بشبكة توزيع ولوجستيات واسعة النطاق، ما أسهم في ترسيخ مكانتها كخيار مفضل لدى شريحة واسعة من المستهلكين في المنطقة.

ودعت الشركة المساهمين الراغبين في قبول العرض إلى تقديم مستندات القبول في موعد أقصاه يوم الإثنين الموافق 16 فبراير المقبل، وذلك وفقاً للقوانين واللوائح المعمول بها في سوق دبي المالي.

وتعد شركة الوافر للخدمات التسويقية شركة مساهمة مقفلة مقرها الكويت، وتركز استثماراتها بشكل رئيسي على تقديم الخدمات المتنوعة في دول مجلس التعاون وتشمل أنشطتها توريد وتصنيع المنتجات الغذائية، وتقديم الخدمات اللوجستية، بالإضافة إلى أنشطة البيع بالتجزئة وإدارة المطاعم، وذلك من خلال محفظة استثمارية متنوعة.

ومن أبرز استثمارات الشركة في هذا القطاع مصنع تعبئة مياه العين في الكويت، والسوق المركزي OnCost، وسوق الفرضة، إلى جانب مجموعة من المطاعم المتعددة.

وفي إطار تنويع محفظتها الاستثمارية، تمتلك الشركة حضوراً في قطاع الإعلام والتكنولوجيا من خلال شركة غالية، وفي قطاع الترفيه العائلي من خلال ترامبو إكستريم وكيدز آند فن، إضافة إلى قطاع إدارة المرافق عبر استثمارها في شركة EFS Facilities Services Group.

وفي نفس الصياغ أشاد رئيس مجلس الإدارة والرئيس التنفيذي لشركة الوافر للخدمات التسويقية م.علي الرقبة بمدى أهمية هذه الخطوة الاستثمارية على المستويين المحلي والإقليمي مصرحاً: "يأتي هذا الاستحواذ في إطار رؤية شركة الوافر للخدمات التسويقية لتوسيع استثماراتها في قطاع التجزئة والمواد الغذائية، حيث يُعد سوق المنتجات الغذائية من أكثر القطاعات نمواً في المنطقة، وتسعى الوافر للخدمات التسويقية من خلال هذه الصفقة إلى تطوير أعمالها، وتعزيز معاييرها التشغيلية وفق أعلى مستويات الجودة والخدمة، وتوسيع حضور شركاتها التابعة والزميلة في أنحاء دول مجلس التعاون الخليجي والشرق الأوسط".

يذكر أن شركة وافر تعتبر واحدة من أهم استثمارات مجموعة أرزان المالية للتمويل والاستثمار وتعد ضمن الشركات الزميلة لها، فقد جاء هذا الإستثمار موكداً لسياسة مجموعة أرزان المالية الحكيمة والمتوازنة طوال السنوات الماضية في اقتناص الفرص المميزة وتنوع استثماراتها اقتصادياً وجغرافياً وتوزيع محفظتها الاستثمارية عبر قطاعات متنوعة ومناطق اقتصادية مختلفة، وذلك لتقليل المخاطر وزيادة مرونتها المالية ومتانة مركزها المالي.

وبهذا الصدد، قال نائب رئيس مجلس الإدارة والرئيس التنفيذي جاسم زينل: "مستمرون في تعزيز محافظنا الإستثمارية وتنويع مصادر دخل المجموعة محلياً وإقليمياً، فاستثماراتنا المتنوعة وسياستنا الحصيفة في اقتناص الفرص الإستثمارية يعززون من نتائجنا الإيجابية ويدعمون استمرارما نحققه من أداء مميز للمجموعة".

جاسم زينل:

مستمرون في تعزيز محافظنا الاستثمارية وتنويع مصادر دخل المجموعة محلياً وإقليمياً

علي الرقبة:

الاستحواذ يخدم رؤية شركة الوافر في توسيع استثماراتها في قطاع التجزئة والمواد الغذائية

انطلاق منتدى الابتكار والاستثمار العربي الرابع تحت رعاية الجامعة العربية

القاهرة (كونا) : انطلقت أمس، أعمال النسخة الرابعة من منتدى الابتكار والاستثمار العربي تحت رعاية جامعة الدول العربية لدعم ريادة الأعمال وتعزيز التعاون الاقتصادي والاستثماري العربي المشترك.

وقال الأمين العام المساعد رئيس قطاع الشوون الاقتصادية بالجامعة العربية السفير د.علي المالكي في افتتاح المنتدى إن الابتكار وريادة الأعمال ركيزة أساسية للنمو والتنمية الاقتصادية والاجتماعية لدورهما المحوري في دعم الجهود الجماعية لتحقيق التنمية المستدامة.

ودعا المالكي الدول العربية لدعم بيئة الابتكار وريادة الأعمال بما يسهم في تطوير الأداء الاقتصادي وتحقيق التنمية الشاملة وسط الأزمات والمتغيرات الإقليمية والدولية الراهنة.

وأكد أن المنتدى يمثل منصة ستراتيجية لتفعيل دور الابتكار في التنمية وإبراز طاقات الشباب باعتبارها محركا رئيسا للنمو الاقتصادي عن طريق بناء روابط فاعلة بين أصحاب الأفكار والمشروعات الواعدة والجهات الداعمة. واعتبر أن انعقاد المنتدى يأتي تأكيدا لالتزام الدول العربية بتمكين رواد الأعمال وتحفيز الاستثمار المسوول وتشجيع التعاون الإقليمي.

جمعية الوفرة التعاونية

جمعية الوفرة التعاونية
ALWAFRA COOPERATIVE SOCIETY

إعلان طرح أنشطة للاستثمار

تعلن جمعية جمعية الوفرة التعاونية عن طرح الأنشطة التالية للاستثمار من قبل الغير بناءً على موافقة وزارة الشئون الاجتماعية رقم (12277) بتاريخ 2025/11/2م وذلك للأنشطة التالية :

م	اسم النشاط	الرقم الالي	الموقع والعنوان	القيمة الاستثمارية	المساحة
1	مخبز فرن حلويات ومعجنات	21290721	السوق المركزي ق 3	650 د.ك	44م
2	البيع بالتجزئة للأسماك والمأكولات البحرية	22288383	قطعه 6 فرع 3 محل 3	150 د.ك	36.5 م

وذلك وفقاً للشروط التالية :

1. يعتبر نموذج الإعلان ونموذج الإقرار والتعهد والمستندات المطلوبة جزء لا يتجزأ من كراسة الشروط ومستند مرافق لشروط المزايدة.
2. أن يكون لدى المتقدم رخصه تجاري مطابق لنشاط الرخصة المطلوبة سارية الصلاحية تُقدّم مع المستندات المطلوبة وأن يكون مزاولاً فعلياً للنشاط من خلال تقديم تقديم حصر عماله من الهيئة العامة للقوى العاملة لذات الرخصة، كما يجب ان يكون الترخيص التجاري موقع ومختوم من الجمعية والمراقب الإداري بعد التدقيق والتأكد من مطابقة النشاط المطروح كإجراء وجوبي قبل شراء الكراسة حسب القرارات الوزارية المنظمة للعمل التعاوني وتعديلاتها.
3. يقدم الطلب على كراسة الشروط لطلب استثمار النشاط والمُوقعة من رئيس الجمعية والمختومة بختم الجمعية على كل صفحة مقابل مبلغ (250 د.ك) مائتان وخمسون دينار كويتي فقط غير قابلة للرد وذلك اعتباراً من يوم (الثلاثاء) بتاريخ 2026/1/20م إلى نهاية دوام يوم (الثلاثاء) بتاريخ 2026/2/3.
4. يتم تعبئة البيانات في استمارة طلب استثمار في الجدول المخصص لبيانات الجمعية طباعة وليس بخط اليد من قبل الجمعية.
5. يتم تعبئة استمارة النشاط في الجدول المخصص لبيانات المستثمر وكذلك في نموذج الإقرار والتعهد من قبل مقدم العطاء للنشاط المطلوب ويقدم في ظرف مغلق ويكتب على الظرف من الخارج اسم النشاط وموقعه على كل عطاء دون الإشارة إلى أي بيانات أخرى. شريطه ان يكون الظرف يحمل اسم الجمعية او طرف خالي من اي كتابه سواء عبارات او ارقام.
6. يلتزم مقدم العطاء بتقديم شيك مصدق واحد بمبلغ (250 د.ك) مائتان وخمسون دينار كويتي فقط، وذلك كتأمين أولي يتم استرداده في حالة عدم التسرية عليه فقط، كما يسقط حق مقدم العطاء في المطالبة بالتامين الأولي اذا قام بسحب عطائه دون الحاجه الى تنبيه او انذار مع مراعاة أن هذا المبلغ لا علاقة له بمبلغ التأمين على المحل المستثمر عند التعاقد.
7. سوف يتم اختيار المتقدم بأعلى دعم مالي للجمعية على أن يقدم الدعم بشيك مصدق واحد، مع مراعاة ألا يقل الدعم عن (1000د.ك) ألف دينار كويتي فقط لا غير وفي حال تساوي مبالغ الدعم يتم الاختيار عن طريق القرعة وذلك حسب القرارات الوزارية بشأن تنظيم العمل التعاوني.
8. باستثناء الشيك المصدق بقيمة التأمين الأولي والشيك المصدق بقيمة الدعم المقدم يُمنع وضع أي شيك آخر في الظرف، وسيتم استبعاد الظرف المخالف.
9. تودع أظرف الطلبات داخل الصندوق المخصص بمقر اتحاد الجمعيات التعاونية الاستهلاكية (حولي – الدائري الرابع) من يوم (الثلاثاء) بتاريخ 2026/1/20م لغاية يوم (الثلاثاء) بتاريخ 2026/2/3م من الساعة (9) صباحاً حتى الساعة (3) عصراً.
10. يجب على من يقع عليه الاختيار من المحلات المعلن عنها مراجعة إدارة الجمعية خلال مدة زمنية أقصاها أسبوعين من تاريخ صدور كتاب وزارة الشئون الاجتماعية بترسيه المحلات على الفائزين وذلك لاستكمال الإجراءات وتوقيع عقد الاستثمار، وفي حال تأخر الجمعية باستدعاء الفائزين يتم مراجعة إدارة التنمية التعاونية في وزارة الشئون الاجتماعية بمجمع الوزارات بمنطقة المرقاب للاستفسار.
11. تطبق أحكام القانون رقم (24) لسنة 1979 والمعدل بالقانون رقم (118) لسنة 2013 بشأن الجمعيات التعاونية
12. وكافة القوانين والقرارات الوزارية الصادرة بهذا الشأن.
13. يتم الإعلان في صحيفتين يوميتين محليتين تحددها الوزارة على ألا تقل مساحة الإعلان عن ثمن صفحة بالإضافة إلى المواقع الالكترونية الخاصة بالجمعية.
14. يطبق القانون (30) لسنة 2016 والقانون رقم (28) لسنة 1996 بشأن تنظيم مهنة الصيادلة وتداول الأدوية (خاصه بنشاط الصيدلية).
15. كراسة الشروط معبأة بالكامل (أربع صفحات رسمية تحمل شعار الجمعية) وموقعة ومختومة من المستثمر والجمعية.
16. مزاولة مهنة صادرة من وزارة الصحة للصيدلاني الكويتي المتقدم للاستثمار النشاط (خاص بنشاط الصيدلية).

المستندات المطلوبة داخل كل ظرف :

- صورة البطاقة المدنية لصاحب الترخيص.
- حصر عمالة من الهيئة العامة للقوى العاملة يفيد بوجود عمالة فعلية للرخصة المقدمة.
- صورة الترخيص التجاري المطلوب سارية المفعول للنشاط المطروح.
- توقيع وتقديم نموذج الإقرار والتعهد المرفق بكراسة الشروط.
- الشيك المصدق الواحد بقيمة التأمين الأولي (250) ديناراً كويتي.
- الشيك المصدق الواحد بقيمة الدعم المقدم.
- إيصال شراء كراسة الشروط.
- تقديم شهادة اثبات الجنسية الكويتية حديثة التاريخ.

رئيس مجلس الإدارة :
عمر خليفة الديحاني

"التجاري" : تقديم عروض تمويل السيارات مستمر في معرض "أوتو وورلد"

في إطار سعيه الدائم لتقديم خدماته وعروضه وخصوماته المميزة، يشارك البنك التجاري الكويتي في معرض اوتو وورلد والذي يقام في أرض المعارض في منطقة مشرف والمستمر حتى يوم السبت المقبل، ومن خلال جناح البنك في المعرض يقدم العرض الخاص بتمويل السيارات، وهو عبارة عن خصم يصل لغاية 1،000 دينار كويتي عند تمويل السيارة من البنك التجاري، حيث يصل التمويل إلى 25 الف دينار كويتي، وعرض 0٪ أرباح بالتعاون مع مجموعة مختارة من وكالات السيارات.

وبهذه المناسبة، قالت مدير أول إدارة التسويق في قطاع الخدمات المصرفية للأفراد أبرار الحجي "يحرص البنك التجاري الكويتي دائماً على توفير أفضل الخدمات لتلبية احتياجات العملاء، لذلك يشارك التجاري من خلال جناحين خاصين للبنك في معرض اوتو وورلد في قاعة (5 و 6)، حيث يتم تعريف رواد المعرض بمزايا العروض الخاصة بتمويل السيارات.

وعلى هامش المعرض، سوف يحرص البنك التجاري الكويتي كعادته على نشر التوعية المصرفية ضمن جهوده لدعم حملة "لنكن على دراية" وذلك بتعريف الحضور بحقوقهم وواجباتهم عند الحصول على الخدمات المصرفية، وكذلك تعريفهم بالعديد من المعلومات المالية والمصرفية والنصائح التحذيرية من عمليات الاحتيال وضرورة الحفاظ على معلوماتهم المصرفية السرية.

أبرار الحجي

سموتريتش يدعو إلى إلغاء خطة ترامب والتهجير من غزة

غزة، عواصم - وكالات: دعا وزير مالية الاحتلال الإسرائيلي المتطرف بتسلئيل سموتريتش إلى إلغاء خطة الرئيس الأميركي دونالد ترامب بشأن قطاع غزة وتهجير الفلسطينيين منه وإقامة مستوطنات فيه، ونقلت صحيفة "هآرتس" العبرية عن سموتريتش قوله خلال افتتاحه مستوطنة بالضفة الغربية المحتلة أمس "غزة لنا، وعلينا أن نتحمل مسؤولية ما يحدث هناك، ونفرض الحكم العسكري ونُكمل المهمة"، داعيا لتفكيك مركز التنسيق المدني العسكري الذي يشرف على تنفيذ خطة ترامب، وإبعاد دول معادية مثل مصر وبريطانيا عن مركز القيادة ومنح حركة "حماس" مهلة قصيرة لنزع سلاحها والانسحاب، قائلا: "عند انقضاء المهلة، ينبغي على إسرائيل اقتحام غزة بكل قوة، وتدمير حماس عسكريا ومدنيا، وإعادة فتح معبر رفح بموافقة مصر أو بدونها، والسماح لسكان غزة بمغادرة القطاع والبحث عن مستقبلهم في مكان آخر. في المقابل، أكد وزير الخارجية المصري بدر عبد العاطي الدعم المصري الكامل للجنة الوطنية لإدارة غزة، مشددا خلال لقائه رئيسها علي شعث على ضرورة تنفيذ استحقاقات المرحلة الثانية من خطة الرئيس ترامب، وعلى رأسها تشكيل ونشر قوة الاستقرار الدولية ومواصلة إمداد القطاع بالمساعدات الإنسانية والإغاثية.

إسرائيل تبقى متأهبة لضربة أميركية... وطهران تُمهل "مثيري الشغب" 3 أيام... وتطيح رئيس ثاني أكبر شركة للاتصالات

ترامب يتعهد زيارة إيران "الحرة"... قبل نهاية ولايته!

طهران، عواصم - وكالات: وسط التوتر المستمر وحرب التصريحات بين إيران والولايات المتحدة، لمّح الرئيس الأميركي دونالد ترامب على منصته "تروث سوشيال" ببعض الإشارات حول إيران، ونشر الرئيس الأميركي منشوراً يتضمن تصريحاً لمذيع شبكة "فوكس نيوز" مارك ثيسن توقع فيه أن يقوم ترامب بزيارة إلى ما وصفها بـ"إيران الحرة" و"كوبا الحرة" و"فنزويلا الحرة" قبل انتهاء ولايته.

وبينما حذر الرئيس الإيراني مسعود بزشكيان من أن أي هجوم على المرشد علي خامنئي سيكون بمثابة إعلان حرب، مؤكداً أن رد طهران على أي عدوان عسكري سيكون قاسياً وموسعاً، ألمح القضاء الإيراني إلى إمكانية تنفيذ أحكام إعدام على خلفية الانتفاضة الأخيرة التي شهدتها البلاد، وقال المتحدث باسم السلطة القضائية إن ما جرى صنف ضمن جرائم تعد من أشد الجرائم عقوبة وفق القانون الإيراني، في حين أكد المتحدث باسم الخارجية الإيرانية إسماعيل بقائي أن هناك حملات تشويه لصناعة أخبار كاذبة حول التطورات الداخلية، مطالبا الدول بعدم اتخاذ مواقف ضد طهران بناء على هذه الأخبار، مشيرا إلى التقارير الغربية التي تُحصي أعداد القتلى والمعتقلين في إيران جراء الاحتجاجات، وآخرها أرقام جمعها طاقم طبي ونشرتها صحيفة "صنداي تايمز" البريطانية تشير إلى رقم صادم ما بين 16 ألفاً و18 ألفاً ربما لقوا حتفهم في الاحتجاجات، وذكرت الصحيفة أن موظفين في ثماني مستشفيات رئيسية للعيون و16 قسم طوارئ في جميع أنحاء البلاد قاموا بجمع البيانات، على ذمة الصحيفة.

من جانبه، أمهل قائد الشرطة الإيرانية أحمد رضا رادان من أسماهم "المضللين والمتورطين في أعمال الشغب" ثلاثة أيام لتسليم أنفسهم، محذراً من أن ملفات جميع المطلوبين قيد المتابعة المستمرة، زاعما أن الأمن جرى تأمينه وتثبيته بشكل جيد، قائلا إن حماة الأمن موجودون في الساحة بكامل طاقاتهم، وإن حركة المواصلات تسير بشكل طبيعي ومتوازن في جميع مدن البلاد، مضيفا أنه لا توجد أي مشكلات تذكر، وأن جميع العاملين حضروا إلى أعمالهم من أجل الحفاظ على أمن الشعب، لافتا إلى اعتقال عدد كبير من المتورطين أدلوا جميعا باعترافاتهم، كما جرى إعداد ملفات تتعلق بأعمال العنف والقتل والتخريب التي نفذوها، وهي قيد المتابعة والمعالجة القانونية، مؤكدا أن الجهات الأمنية تمكنت من تحديد هوية عدد كبير من المتورطين الآخرين سيتم اعتقالهم قريبا، معتبرا أن الذين انخدعوا بما وصفه بالخدمات الأجنبية وتحولوا عمليا إلى أدوات لها، ما زالت أمامهم فرصة لتسليم أنفسهم، مؤكدا أنه في حال التسليم سيتم تخفيف العقوبات بحقهم، على أن تمتد المهلة الممنوحة لهم لثلاثة أيام.

بدورها، أفادت وكالة "فارس" الإيرانية بإقالة الرئيس التنفيذي لشركة "إيران-سيل"، ثاني أكبر مشغّل للاتصالات في البلاد، والتي تأسست عام 2005 ولديها نحو 70 مليون مشترك، من منصبه، بسبب عدم امتثاله لقرار السلطات بحجب الإنترنت، قائلة إن علي رضا رفيعي أقيل من منصبه بعد نحو عام على رأس "إيرانسل"، لافتة الى أن الشركة لم تمتثل لأوامر الجهات صاحبة الشأن بتنفيذ الإجراءات المتعلقة بتقييد الوصول إلى الإنترنت في حالة الأزمات، مضيفة أن الجهات المختصة قررت إقالة الرئيس التنفيذي لإيرانسل، متحدثة عن عدم الالتزام بالقواعد المعلنة في حالة الأزمات، بينما أكد التلفزيون الرسمي الإيراني امكانية الوصول الى خدمات "غوغل" عبر جميع خطوط الهاتف المحمول ومزودي الخدمة في البلاد.

في غضون ذلك، أبقت إسرائيل على حالة تأهب عسكري مرتفعة، تحسبا لاحتمال توجيه الولايات المتحدة ضربة لإيران، حيث نقلت هيئة البث الرسمية عن مصادر القول أمس، إن الولايات المتحدة لا تزال تدرس إمكانية توجيه ضربة عسكرية، وذكرت هيئة البث أن رئيس وزراء الاحتلال بنيامين نتنياهو عقد في الأيام الأخيرة مداولات أمنية حول إيران وملفات أخرى، كما جرت جلسة أمنية مصغرة ليل أول من أمس، بينما قالت القناة 12 الإسرائيلية إن تل أبيب تدرك أن الولايات المتحدة تقترب من نقطة حاسمة، مضيفة أنه في الأيام الأخيرة، كان الجيش الأميركي يكثف وتيرة حشد القوات في الشرق الأوسط، وهو إجراء من المتوقع أن يكتمل خلال أيام قليلة وسيمنح واشنطن القدرة على تنفيذ تحرك عسكري واسع النطاق إذا تم اتخاذ القرار، موضحة أن جيش الاحتلال الإسرائيلي يحافظ على مستوى عال جدا من اليقظة، بناء على افتراض أن كل الخيارات مطروحة، وأن التطورات في الأيام القادمة قد تكون حاسمة، مشيرة إلى أن نتنياهو يجري مناقشات أمنية مع عدد من الوزراء وكبار القادة في المؤسسة العسكرية، كجزء من التحضيرات لسيناريوهات محتملة.

وبحسب القناة 12، فإن إسرائيل تفهم أن الولايات المتحدة تبحث عن التوقيت المناسب، وأن الخيار العسكري لا يزال مطروحا، موضحة أن جيش الاحتلال الإسرائيلي يعزز نظام الدفاع الجوي وقدراته الهجومية، بينما كشف موقع "أكسيوس" الإخباري أن من بين أسباب تراجع الرئيس دونالد ترامب عن إصدار أمر الهجوم عدم الجاهزية اللوجيستية الناتجة عن نقل وحدات عسكرية أميركية من الشرق الأوسط إلى منطقة الكاريبي وآسيا، موضحا أن وزارة الدفاع الأميركية "البنتاغون" قيّدت الخيارات العسكرية المحتملة في الشرق الأوسط وأن ترامب أخذ هذا الوضع اللوجيستي بعين الاعتبار.

محتجون ألمان يرفعون خلال تظاهرات حاشدة في برلين الشعارات المنددة بمقتل الآلاف خلال حملة قمع نظام الملالي الانتفاضة الجماهيرية التي عمت إيران (أ ب)

الجيش الإسرائيلي يهاجم أهدافاً لـ"حزب الله" في جنوب لبنان

بيروت، عواصم - وكالات: فيما شنت مقاتلات إسرائيلية سلسلة غارات على مناطق مختلفة في محافظتي النبطية والجنوب، جنوب لبنان أمس، زعم جيش الاحتلال الإسرائيلي أنه هاجم أهدافا عدة لحزب الله اللبناني، بينما أفادت الوكالة الوطنية اللبنانية للإعلام بأن الطيران الحربي الإسرائيلي نفذ ظهرا، سلسلة غارات جوية عنيفة، مستهدفاً المنطقة الواقعة بين بلدتي أنصار والزرارية، قائلة إن الطيران الإسرائيلي أطلق عدداً من الصواريخ الثقيلة التي أحدث انفجارها دويا تردد في أرجاء المنطقة، وترافق ذلك مع تصاعد كثيف لأعمدة الدخان.

وبينما كشفت مصادر أن مقاتلات إسرائيلية شنت غارات متفرقة قرب قلعة ميس في بلدة أنصار وبرغز وبلدة المحمدوية في قضاء جزين، قالت وكالة الأنباء اللبنانية إن طائرات إسرائيلية شنت سلسلة غارات على مجرى نهر الليطاني بالقرب من أطراف بلدتي السريرة وبرعز، مضيفة أن طائرات إسرائيلية نفذت سلسلة غارات عنيفة مستهدفة المنطقة الواقعة بين بلدتي أنصار والزرارية، وذلك بعدد من الصواريخ الثقيلة التي أحدثت انفجارات مدوية ترددت في أرجاء المنطقة، وذكرت أن الجيش الإسرائيلي نفذ أيضا غارة جوية استهدفت مجرى نهر الشتى عند أطراف بلدة اللويزة في منطقة إقليم التفاح، ولفتت إلى أن طائرات إسرائيلية استهدفت أيضا منطقة بصليا عند أطراف بلدة جباع ووادي كفرملكي في قضاء صيدا جنوب لبنان، مشيرة إلى أن الطائرات الإسرائيلية حلقت على مستويات منخفضة في أجواء البقاع الغربي وراشيا شرق البلاد، وحلقت بشكل مكثف وعلى مستويات متوسطة في أجواء منطقتي النبطية وإقليم التفاح، وسط تحليق متواصل لمسيّرات الجيش في أجواء النبطية، وفي حدث آخر، قالت الوكالة إن محيط قطيع من الماشية في مزرعة سردا جنوب لبنان تعرض لإطلاق نار مصدره دبابة إسرائيلية متمركزة في الموقع المستحدث داخل الأراضي اللبنانية، في تلة الحمامص في قضاء مرجعيون جنوب البلاد.

في غضون ذلك، نظم أهالي ضحايا انفجار مرفأ بيروت وقفة احتجاجية أشعلوا خلالها الإطارات تنديدا بقرار الحكومة تعيين غراسيا القزي مديرة عامة للجمارك، وعند البوابة رقم 3 للمرفأ قبالة مبنى الجمارك، رفع المحتجون صور أبنائهم ولافتات تطالب الحكومة بالتراجع عن قرارها، وأعرب الأهالي عن إدانتهم لقرار الحكومة تعيين القزي التي كانت محل شبهات، مؤكدين أنهم عادوا إلى نقطة الصفر وأنهم سيعاودون تحركاتهم في الشارع.

سلامة محافظاً للرقة... وفريق حكومي يقيّم حقول النفط والغاز بدير الزور

الجيش السوري يواصل الانتشار في منطقة الجزيرة... ويؤمن سد تشرين

دمشق، عواصم - وكالات: أعلن الجيش السوري عن تأمين سد تشرين وريف محافظة الرقة الشمالي وبدء انتشار قواته في منطقة الجزيرة السورية لتأمينها بموجب الاتفاق مع قوات سورية الديمقراطية "قسد"، وقالت هيئة العمليات في الجيش العربي السوري أمس، إن قوات الجيش بدأت عملية الانتشار في منطقة الجزيرة السورية لتأمينها بموجب الاتفاق، مضيفة أنه تم تأمين سد تشرين وريف الرقة الشمالي، إضافة لريف الحسكة الغربي، مهيبة بالمدنيين الالتزام بالتعليمات الصادرة عن وحدات الجيش وعدم التحرك في المنطقة إلا عند الضرورة، كما أعلنت هيئة العمليات استشهاد ثلاثة جنود وإصابة آخرين بعمليتي استهداف طالتا القوات المنتشرة في الجزيرة، متهمة بعض المجاميع الإرهابية وفلول النظام البائد، بمحاولة تعطيل تنفيذ الاتفاق من خلال استهداف قوات الجيش، مهيبة بقوات "قسد" بعدم التعرض للوحدات العسكرية المنتشرة والالتزام بالاتفاق.

من جانبها، أكدت مصادر إعلامية مقربة من حكومة دمشق صدور قرار بتعيين عبدالرحمن سلامة محافظا جديدا للرقة، كما أفاد وزير الإدارة المحلية والبيئة محمد عنجراني بأن اجتماعا خدميا للمحافظين عقد بمشاركة محافظي الرقة والحسكة، لمناقشة الواقع الخدمي على كامل التراب السوري ومشاركتهم الواجبات والمسؤوليات، في حين أشارت تقارير إعلامية واسعة الاطلاع إلى تكهّنات حول تعيين القائد العام لقوات "قسد" مظلوم عبدي محافظاً لمحافظة الحسكة، وكتب محافظ حلب عزام الغريب مهنئا نظيره سلامة: "نبارك للأخ عبدالرحمن سلامة، صديق درب الكفاح ومسيرة التحرير، على تسلمه منصب محافظ الرقة".

وبينما تحدثت تقارير من مصادر محلية عن عمليات قتل واعتقال انتقامية قامت بها قوات "قسد" وحزب العمال الكردستاني بحق المدنيين في محافظة الحسكة، أعلنت وزارة الداخلية السورية أنها نفذت انتشاراً ميدانياً واسعاً في ريف دير الزور الشرقي، وتلقيها تقارير تتعلق بما وصفته بـ"المجازر" في الحسكة وباشرت التحقيقات اللازمة، مضيفة أن وحداتها بدأت بدخول مدينة الرقة تمهيدا للانتشار المنظم في جميع أحيائها، ضمن خطة شاملة تهدف إلى بسط الأمن والاستقرار وحماية المواطنين وممتلكاتهم، وقال وزير الداخلية أنس خطاب "تنتشر قواتنا الأمنية بكفاءة عالية في المناطق الجديدة التي دخلها الجيش السوري، في إطار مهامها في تأمين الأهالي وفرض الاستقرار وحفظ الأمن، في حين انتشرت عبر وسائل الإعلام السورية الرسمية ومنصات التواصل الاجتماعي مقاطع فيديو تُظهر اكتشاف شبكة معقدة ومتداخلة من الأنفاق المجهزة بأحدث التجهيزات في مدينة الطبقة بريف الرقة، وأظهرت اللقطات أن الأنفاق مجهّزة ببنية تحتية حديثة وتضم أقساماً مخصصة للإقامة كأنها منشآت سكنية عادية، لكنها مبنية بالكامل تحت الأرض، وأعلنت "قسد" أن سجن الشدادي الذي يضم الآلاف من معتقلي تنظيم "داعش" تعرض لهجمات متكررة وخرج عن سيطرتها حالياً، متحدثة عن تصعيد رغم وقف إطلاق النار في عين عيسى والشدادة والرقة، مشيرة لاندلاع اشتباكات في محيط سجن الأقطان بمحافظة الرقة بداخله سجناء من "داعش"، وذكر ناشطون أن الاشتباكات تجري بين عناصر من الجيش وعناصر من "قسد" رفضوا تسليم السجن للسلطات السورية.

في غضون ذلك، تواصل الترحيب الخليجي والعربي والدولي بالاتفاق بين الحكومة السورية و"قسد"، حيث رحبت الكويت وقطروالسعودية بالاندماج الكامل لقوات "قسد" ضمن إدارة الدولة السورية، معتبرة ذلك خطوة منشودة في إطار جهود بناء الدولة ومؤسساتها وتعزيز الأمن والاستقرار، مثمنة الجهود التي بذلتها الولايات المتحدة للتوصل إلى الاتفاق، مجددة مواقفها الداعمة لسيادة سورية واستقلالها ووحدتها وسلامة أراضيها، كما أشاد المبعوث الأميركي الخاص توم براك بالحكومة السورية وقوات "قسد"، قائلا إن الرئيس السوري أحمد الشرع وقائد "قسد" مظلوم عبدي اتفقا على رؤية مشتركة لتحرير سورية وشعبها من الظلم ورسم مستقبل أفضل للسوريين، بينما أكد عبدي قبول الاتفاق مع الحكومة السورية حقنا للدماء وتجنباً لحرب أهلية، وقال إن الحرب كانت مفروضة على قواته، مشيراً إلى أنه سيذهب إلى دمشق لإتمام الاتفاق، قائلا إن "قسد" انسحبت من دير الزور والرقة إلى الحسكة، لكنها لم تهزم أو تفشل وستحافظ على مكتسباتها.

التتمات

391,3 مليون دينار

إنشاء وتوريد وتنفيذ وصيانة محطات كهرباء رئيسية بجهود عالية، إضافة إلى مشاريع واسعة للبنية التحتية في عدد من الضواحي السكنية، إلى جانب مباني خزانات الري ومحطات الكهرباء الفرعية، فضلاً عن عقود الخدمات الاستشارية الخاصة بالإدارة والإشراف على تنفيذ الأعمال.

ووفقاً للبيانات، شملت المشاريع التي جرى اعتمادها ضمن مدينة جنوب سعد العبدالله الإسكاني تنفيذ أربع محطات كهرباء رئيسية بجهود عالية، إلى جانب ثلاث مناقصات كبرى لأعمال البنية التحتية تغطي كافة الضواحي السكنية.

كما تضمن نطاق الأعمال عقود خدمات استشارية خاصة بالإدارة والإشراف على التنفيذ، بما يعكس اعتماد نهج متكامل يوازن بين التنفيذ الهندسي والرقابة الفنية، ويضمن الالتزام بالمعايير المعتمدة والجداول الزمنية المحددة للمشروع.

وقالت مصادر لـ"السياسة": إن هذا الحجم من الانفاق يعكس جدية المؤسسة العامة للرعاية السكنية بتسريع وتيرة العمل في المشروع، الذي يُعد ركيزة أساسية ضمن خطط الدولة لمعالجة تراكم الطلبات الإسكانية وتوفير بنية تحتية متكاملة تلبي احتياجات التوسع العمراني المستقبلي. وذكرت أن هذا المشروع الإسكاني الضخم يهدف إلى توفير مدينة سكنية متكاملة من حيث الخدمات الأساسية، بما يشمل شبكات الطرق، والكهرباء، والمياه، والصرف الصحي، وفق أعلى المعايير الفنية والهندسية المعتمدة، وبما يواكب متطلبات التنمية المستدامة.

وأشارت إلى أن ضخ هذا المستوى من الانفاق المالي يعكس الأهمية الستراتيجية لمشروع جنوب سعد العبد الله، ليس فقط من حيث كونه مشروعاً إسكانياً، بل كمحرك اقتصادي يساهم في تنشيط قطاعات المقاولات، والخدمات الهندسية، وسلاسل التوريد المرتبطة بها ، لافتة الى ان عقود ومشاريع المدنية تشهد تقدماً زمنياً في التنفيذ مقارنة بالجداول الزمنية المقررة.

ربط البدلات

معلومات متكاملة.

وأكد أن التعديل يتيح استحداث أنظمة إدارية مرنة وغير تقليدية تراعي اختلاف طبيعة المهام، دون الاعتماد على نظام موحد لجميع موظفي الدولة.

موظفو "الطيران المدني"

عن نتائج التقييم من اختصاص المسؤول المباشر، مع التشديد على عدم جواز إلغاء التقييم بعد اعتماده إلكترونيا، وضرورة الالتزام بالمواعيد المحددة لاستكمال التقييمات، واستيفاء جميع البيانات والتواقيع المطلوبة، مشيرة إلى اتخاذ الإجراءات القانونية بحق المسؤولين المتأخرين عن إعلان النتائج. وشددت المصادر على أهمية توقيع كل من الرئيس المباشر والرئيس الذي يليه على جميع نماذج التقييم مع تدوين التاريخ، مؤكدة وجوب تسبيب تقييم الرئيس الذي يليه في حال تعارضه مع تقييم الرئيس المباشر، وذلك التزامًا بالضوابط والإجراءات المعمول بها.

800 متقدم

التعاوني وإدارة الحاسب الآلي، دراسة وفرز طلبات المتقدمين، وإعداد كشف بأسماء المرشحين المستوفين للشروط الواردة في المادة الثانية من القرار، لرفعه لاعتماد وكيل وزارة الشؤون الاجتماعية، تمهيدا لدعوتهم الى إجراء الاختبار أمام لجنة مختصة تشكل بقرار من وكيل الوزارة.

وأوضحت أن الوظائف المتاحة تشمل "مراقبا إداريا" لحملة المؤهل الجامعي تخصص قانون، و"مراقبا ماليا" لحملة تخصص المحاسبة، مؤكدة في الوقت ذاته أن أي طلب يُقدم بعد انتهاء الفترة المحددة بالإعلان أو غير المستوفي لكامل المستندات والشروط سيستبعد.

يشار إلى أن عملية التسجيل انطلقت أول من أمس الأحد وتستمر حتى 29 الجاري الكترونيا.

الشيخ دعيج الخليفة المالك والشيخ علي الجراح يباركان

الشيخ مبارك الجابر والفريق م.عبدالله الفارس ووالد العروس المستشار محمد الونيان والمعرس

الشيخ حمد جابر العلي والشيخ ثامر جابر الأحمد يباركان

الشيخ د.أحمد ناصر المحمد وعبدالإله معرفي والشيخ فهد جابر المبارك والشيخان محمد وناصر أحمد الناصر

المعرس سليمان فواز الفهد

الشيخ فيصل النواف ونجله الشيخ مبارك الفيصل وضرار الغانم يباركون

أفراح الفهد والونيان

أقام فواز سليمان الفهد حفل استقبال بمناسبة زفاف نجله سليمان على كريمة المستشار محمد عبدالله الونيان، وذلك في ديوان الفهد بمنطقة كيفان، بحضور جمع من الشيوخ والشخصيات الرسمية، إلى جانب الأهل والأصدقاء الذين قدموا التهاني، متمنين للمعرس حياة رافلة بالسعادة... بالمبارك.

الشيخ صباح ناصر المحمد قدم التهاني (تصوير – محمد مرسي)

نائب رئيس التحرير سليمان الجارالله مهنئاً

مرزوق الغانم وخالد الغانم يباركان

الشيخ مبارك الدعيج والشيخ د.عبدالله المشعل

الشيخ طلال الفهد قدم التهاني

الشيخ أحمد جابر العبدالله مهنئاً

الشيخ مبارك سالم العلي مهنئاً

المستشار محمد أبوالحسن والفريق م.محمود الدوسري يباركان

السفير عبدالعزيز الشارخ يبارك

الفريق م.سليمان الفهد والسفير ضاري العجران وخالد العجران

تهنئة من سفير الإمارات د.مطر النيادي

عبدالعزيز سليمان الجارالله قدم التهاني

المعرس مع أصدقائه في صورة تذكارية

عبد الرحمن الحوطي

قرصنة الحسابات المصرفية... مسؤوليات البنك وواجبات العميل

وسط تزايد شكاوى الاحتيال الإلكتروني، وتعدد أشكاله، أصبح من المهم والضروري التعرف على الإجراءات القانونية التي يجب اتباعها عند تعرض الحساب البنكي للقرصنة نتيجة النصب والاحتيال.

وفي مقابل ذلك علينا أن نشير بداية إلى نقطة في غاية الأهمية، فوفقا للقانون الكويتي فإن مسؤولية البنك لا تنتفي تلقائياً لمجرد أن العميل وقع ضحية احتيال، بل تبقى هناك واجبات قانونية محددة يجب عليه اتباعها، وأي إخلال بها يجعل البنك مسؤولا (كليا أو جزئيا) عن الخسارة المالية التي تعرض لها العميل، حتى لو كان هو من افشى بياناته بسبب الخداع.

فالبنك مطالب ضمن إجراءات الأمن السيبراني بتوفير أنظمة حماية فعالة لخدماته المصرفية، التي تقدم من خلال الأنظمة الإلكترونية، أوتطبيقات الهواتف، وهو في ذلك مطالب بمنع الدخول غير المشروع، وكشف التحويلات المشبوهة، وحماية بيانات العملاء السرية منعا للاحتيال، أو الاختراق، أو سرقة الأموال.

وبناء على ذلك فإن البنك معني برصد العمليات التي تخالف سلوك العميل المعتاد، وتقع على عاتقه مسؤولية منع التحويلات المشبوهة قبل التحقق، فإذا نفذ البنك عملية سحب، أو تحويل غير طبيعية على الحساب المصرفي، من دون التحقق الكافي، فإن هذا قد يثبت تقصيره.

فإذا كان للعميل تاريخ عمليات سحب وتحويل منتظم، ثم ظهر سحب كبير، أو تحويل إلى حساب مجهول، فهذا يفترض أن يثير إنذاراً داخلياً لدى البنك، وفي مثل هذه الحالة فإن إهمال البنك لهذا الواجب يعد تقصيراً رقابياً، كما يتحمل المسؤولية أيضا في حال تأخره عن الاستجابة لبلاغ العميل، أو عدم اتخاذ خطوات عاجلة نحو هذا البلاغ.

وإذا ثبت أن الاحتيال تم بسبب ضعف وسائل التحقق، أو وجود قصور في نظام الحماية الإلكتروني لدى البنك، أو لوجود خلل في تطبيق البنك للهواتف، أو موقعه الإلكتروني، ففي مثل تلك الحالات يتحمل المسؤولية الكاملة، لأن ذلك يدخل ضمن دائرة التزاماته حول تأمين الحسابات المصرفية لديه.

ومن التزامات البنك في هذا الجانب إطلاق حملات توعية واضحة ضد الاحتيال، لتوعية العملاء، وتحذيرهم من الاتصالات والروابط الوهمية، والتنبيه المستمر بعدم إفشاء معلومات بنكية سرية، وفي حال أهمل البنك في مسؤولياته التوعوية، فإنه يعتبر قصوراً مهنياً يلقي عليه جزئياً جانبا من مسؤولية عملية الاحتيال.

أما عن الإجراءات القانونية اللازمة لمن تعرض لعملية احتيال بنكي، فعليه أن يقوم كخطوة أولى بإبلاغ البنك فوراً، عن طريق الاتصال بخدمة العملاء، أو التوجه لأقرب فرع، ويحق للعميل قانوناً المطالبة بالتجميد الموقت لحسابه، أو وقف التحويلات الخارجية، أو تعطيل البطاقة، أو الخدمة الإلكترونية التي تم اختراقها. وعلى العميل حفظاً لحقوقه أن يقدم شكوى رسمية لإدارة الجرائم الإلكترونية في وزارة الداخلية، عن طريق الحضور الشخصي، أو عن طريق المنصة الإلكترونية للوزارة، وعليه أن يقدم الرسائل الاحتيالية الواردة إليه، أو الروابط، أو التسجيلات، المرئية أو الصوتية، التي تلقاها من المحتالين.

ومن المفيد لضحية عملية الاحتيال، إلى جانب ما سبق، أن يتقدم بشكوى إلى النيابة العامة لإثبات عملية الاحتيال، ويكون هذا مفيدا في حال ما إذا تم إلقاء القبض على مرتكب الجرم.

وخلاصة المسألة أنه حتى لو أفصح العميل عن بياناته بسبب الاحتيال، فإن ذلك لا يعفي البنك من مسؤولياته المهنية والرقابية، ولا يسقط حقه في التعويض، إذا ثبت أن البنك كان بإمكانه منع العملية، أو اكتشافها، أو التقليل من آثارها، وفي كل الأحوال ننصح أصحاب الحسابات البنكية بالحذر الشديد عند القيام بأي عملية مصرفية، واتباع تعليمات البنوك بدقة في ما يخص تأمين بياناتهم المالية.

محامي كويتي

د.بدر عثمان مال الله

الفقراء... يجمعهم الحزن

الفقراء لا تجمعهم لغة ولا جنسية، يجمعهم حزنٌ صامت لا يُكتب في التقارير، ومن اخترع موشر الفقر، فاته أن يخترع رديفه موشر الحزن.

فوفق أحدث تقديرات البنك الدولي يعيش نحو 700 مليون شخص في فقر مُدقع، بدخل يعادل دولارين في اليوم أو أقل (معيار خط الفقر الدولي)، يمثلون نَحو8,5 في المئة من سكان العالم، وإذا رفعنا معيار خط الفقر إلى 6,8 دولار في اليوم، وهو الأقرب إلى الواقع، فإن 3,4 مليار نسمة، أي نحو44 في المئة من سكان الأرض، يعيشون تحت خط الفقر، في عالم تحدث بإسهاب عن مكافحة الفقر، بينما تصنع أفعاله هذه المأساة الإنسانية، إن فقراء العالم لا تجمعهم تلك الحياة البائسة فقط، لكن يجمعهم الحزن في عالم قاسٍ.

الفقراء يحزنون لعلمهم أنهّم مهّما فعلوا فلن يكفي للخروج من دائرة الفقر. حزنهم حزن العجز أمام طغيان الحياة، حزن اللا جدوى، حزن الانتظار الدائم، حزن الوعود التي لا تأتي، حزن العائد الذي يقل كثيرا عن الجهد، وحزن التغيير الذي لا يتحقق، حزن متعدد الأبعاد يتلخص في نظرة أم لطفل خرج مبكراً من الطفولة.

الفقر ليس حادثاً فردياً، أو مسؤولية شخصية، فهو أبعد و أكثر تعقيدا. فالفقر لا يعني فقط نقص المال، لكنه نقص في تعليم جيد، وغياب خدمات صحية كافية، وساعات عمل طويلة، وفقدان الثقة في المستقبل...إنه حياة من البؤس المركب الذي تتدهور فيه الكرامة الإنسانية تدريجياً.

لقد علمتني الحياة أن التنمية ليست في موشرات النمو الإقتصادي والناتج المحلي الإجمالي، بل في موشرات الأمل في حياة كريمة للفقراء، وموشرات العدالة الحقيقية تبدأ حين ينتهي حزنهم. والأكثر حزناً، أن الفقر أصبح حالة عامة انتجها الازدهار العالمي ثم وضعها على الهامش، وكلما ازداد ازدهارا ازدادت اتساعا وهامشية، والفقراء يحكمون على الحضارة لا على أساس انتاجها المادي، لكن على أساس توزيعها العادل، وقدرتها على ترسيخ المعنى في الحياة.

يعيش غالبية فقراء العالم، قرابة 92 في المئة منهم، في الدول النامية، والفقر في تلك الدول ليس حزنا فقط، انما وجع متواصل. فقرٌ متعدد الأبعاد يتلاقى فيه سوء التغذية ونقص التعليم، والصحة وندرة الصرف الصحي والمياه الآمنة للشرب ونقص الكهرباء والمأوى الآمن، ومن بين كل ستة أطفال يعيش واحد في فقر مدقع. ورغم الجهود التي تبذلها المنظمات والوكالات الإنسانية، فإن حالة الفقر ما فتأت تزداد وتتفاقم، يغذيها عدم المساواة والفجوة الكبيرة بين الأغنياء والفقراء والصدمات الاقتصادية وضعف الحوكمة وسياسات مكافحة الفقر، وفي كل ذلك الإستعمار بشكليه القديم والجديد.

إن إقصاء الفقراء ليس بالحرمان فقط، لكن بدفعهم للتكيف مع واقع لا يستطيعون تغييره، واقع تتبخر فيه الأحلام ويتراكم فيه الحزن الذي يتماهى مع كل شيء في حياتهم. فالفقر شكل موجل من أشكال الوجود الإنساني، فالحلم موجل، والمعنى موجل، وإستيفاء الحاجات موجل، وتحقيق الهدف موجل، والعيش الكريم موجل، وكل ما يتصل بالحياة موجل.

ولأن عالم اليوم تُقاس فيه القيمة بالإنتاج والاستهلاك يصبح الفقراء أقل نفعا في موازين الأسواق، التي تحدد القيمة الإنسانية بمعايير مادية، ويصبح التهميش قاسمهم المشترك.

الحزن يُورَّث كما يُورَّث الفقر نفسه، فمن يولد فقيرا يولد معه إيحاء داخلي بغياب الإنصاف في هذا العالم، بما يجعل حاضره روتينا متكررا من التعب، ومستقبله ضبابيا لا يوثق به، فيحل التردد والخوف محل الجرأة والطموح، والقلق محل الاطمئنان والسكينة، واللامعنى محل الثقة، وهكذا يتشكل تكوينه النفسي وتصبح السعادة له دون دلالة، ويصبح الحزن مكون محبط في الوعي يفقد فيه الفقير قدرة البحث عن مكان لذاته.

إن كل تقدم تحرزه الحضارة المعاصرة في تقليل الفقر هو تقدم نحو انسانيتها، والحضارة التي تتزايد ثرواتها ويتزايد فقراؤها تصبح منظومة من الإقصاء والتهميش، ويصبح الفقر شهادة صامتة على خللٍ عميق في معنى العدالة والإنسانية.

المدير العام السابق للمعهد العربي للتخطيط

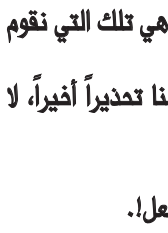

حسين الراوي

"لا تحاول" وصية على قبر!

في مقابر لوس أنجلِيس، حيث ترقد أسماء كثيرة من الذاكرة الأميركية، يقف شاهد بسيط يحمل اسماً ثقيل الظلّ: تشارلز بوكوفسكي. لا صور، لا أبيات شعر منمّقة، لا عبارات رثاء تقليدية؛ فقط كلمتان نُقشتا ببرودٍ يثير الدهشة: لا تحاول.(Don't Try).

وقد أوصى تشارلز بوكوفسكي بهذه العبارة قبل وفاته بسنوات، لتُنقش على شاهد قبره بعد رحيله عام 1994 في لوس أنجلِيس. ولم تكن "Don't Try" فكرة عابرة أو نزوة أخيرة، بل خلاصة تكرّرت في رسائله ومقابلاته، وظهرت بوضوح في مراسلاته التي نُشرت لاحقاً ضمن مجموعات" The Letters of Charles Bukowski"، إذ كان يؤكّد مراراً أن الإبداع الحقيقي لا يُنتَزع بالقوة، ولا يولد من التخطيط، بل يفرض نفسه حين يكون صادقاً ولا مفرّ منه. كيف يمكن لرجل كتب آلاف الصفحات، وعاش بالكلمات، واحترق بها، أن يوصي بعدم المحاولة؟

هنا تبدأ المفارقة، وهنا يكمن عمق العبارة.

قد يظنّ المارّ العابر أنّها دعوة إلى الكسل، أو فلسفة يائسة لإنسان سئم الحياة، غير أنّ الحقيقة أبعد من ذلك. لم تكن "لا تحاول" صرخة استسلام، بل حِكمة قاسية صاغها شاعر عاش عمره على الحافة، متنقّلاً بين مخازن البريد الباردة والحانات المزدحمة، حتى صار أحد أكثر الأصوات تمرّداً وصدقاً في الأدب الأميركي.

وُلد بوكوفسكي في جحيم صغير: فقر، قسوة أب، وطفولة مثقلة بالضرب والمرض. لم يعرف الأبهة ولا الطمأنينة، لكنه عرف مبكراً أنّ الكلمات يمكن أن تكون بيتاً، حتى إن أُغلقت في وجهه كل البيوت. وحين كان يكتب، لم يكن "يحاول" أن يكون كاتباً؛ كان يكتب لأنه لا يملك خياراً آخر، لأن الكلمات كانت تتفجّر فيه كما يتفجّر البركان.

هنا يتّضح معنى وصيّته: لا تحاول أن تصنع الفن بالقوة، فالفن الحقيقي يأتي حين يستحيل عليك كبحه.

في إحدى رسائله، لخّص بوكوفسكي فكرته بعبارة قاطعة: "إن لم تنفجر من داخلك رغم كل شيء، فلا تفعل".

لم يكن يؤمن بالتمارين اليومية، ولا بالاجتهاد المصطنع ليصبح الإنسان "كاتباً"، بل كان يرى أن الكتابة التي لا تأتي من الداخل الملتهب ليست سوى خداع أنيق. بالنسبة لـه، كانت المحاولة تعني التزييف، أما اللا محاولة فكانت تعني الصدق.

من هنا تحوّلت العبارة القصيرة إلى وصيّة وجودية: دع الحياة تكتبك، لا تكن أنت من يفرض الكتابة عليها.

حين أوصى بأن تُنقش عبارته على قبره، لم يكن يريد تذكاراً شعرياً، بل مرآة. مرآة تُذكّر المارّين أن الحياة لا تحتمل الادّعاء. لم يكن يقول: "لا تتعب"، بل كان يهمس: "لا تزيّف، لا تُقنع نفسك بما لا يسكنك، لا تركض وراء الفن كما يركض الصياد خلف ظلّ طريدة".

إنّها وصيّة تحمل روح العبث، لكنها في جوهرها درس أخلاقي في الصدق. ولهذا السبب بقيت حيّة أكثر من مئات القصائد والكتب؛ لأنها خلاصة رجل عاش حياته على طريق واحد: طريق الحقيقة، مهما كان قاسياً أو قبيحاً أو مُكلفاً. في زمن التسويق الذاتي، واللهاث وراء الصورة، والركض المحموم لتبدو "شيئاً ما"، تكتسب عبارة بوكوفسكي معنى أكثر إزعاجاً.

"لا تحاول" هنا لا تعني التوقف، بل تعني التوقّف عن الادّعاء. أن تكتب لأنك لا تستطيع الصمت، لا لأنك تريد أن تُرى. أن تكون لأنك لا تحتمل التمثيل، لا لأنك تبحث عن تصفيق.

"لا تحاول" ليست نقشاً حجرياً، بل امتحاناً يومياً. دعوة لأن يعيش الإنسان في مواجهة نفسه، أن يكتب إذا اضطر إلى الكتابة كما يتنفس إذا اضطر إلى الهواء. فهي ليست وصيّة للموتى، بل للذين ما زالوا على قيد الحياة... وعلى قيد الحقيقة.

ربما كانت أخطر المحاولات في حياتنا هي تلك التي نقوم بها لنبدو شيئاً لا نحن عليه.

أما بوكوفسكي، فقد اختار أن يترك لنا تحذيراً أخيراً، لا عزاءً ولا حكمة مريحة:

لا تحاول أن تكون ما لست عليه.

دع ما في داخلك يفيض... وإلا فلا تفعل!.

كاتب كويتي

حوارات

د.خالد الجنفاوي @DrAljenfawi

الشَّخصُ السَّامُّ... "كُلّ سَاقٍ سَيُسقى بِمَا سَقَى"

"وَوُضِعَ الْكِتَابُ فَتَرَى الْمُجْرِمِينَ مُشْفِقِينَ مِمَّا فِيهِ وَيَقُولُونَ يَا وَيْلَتَنَا مَالِ هَذَا الْكِتَابِ لا يُغَادِرُ صَغِيرَةً وَلا كَبِيرَةً إِلا أَحْصَاهَا وَوَجَدُوا مَا عَمِلُوا حَاضِراً وَلا يَظْلِمُ رَبُّكَ أَحَداً"(الكهف 49).

وفقاً لمقولة عربية شهيرة تردّدت مراراً عبر التاريخ "كل ساقٍ سَيُسقى بما سقى ولا يظلم رَبُّكَ أَحَداً"، فالانسان الذي يعملَ خيراً سيكافأ بمثله، ومن يعمل الشرّ يجازى بعمله نفسه، ولو بعد حين، ويُسقِي المرء الآخرين عندما يعطيهم ماءً ليشربوه، لكن تشير المقولة الحكيمة الى الإسقاء السلوكيّ (التعامل بين الناس)، وأعتقد أنّه وفق القوانين الالهية التي تحكم الكون والحياة البشرية، لابّد أن يُجازى الشخص السّام بما تعمّد فعله نفسه من الشرّ في حقّ ضحاياه، ومن بعض الأشخاص السّامين، والذين سيأتيهم عقابهم في آخر الأمر، نذكر ما يلي:

-القريب السّامّ: يحدث بعض الأحيان أن يعاني الفرد من حسد وعدائية شخص قريب له في الدم، أو في النسب، أو يشاركه الأسرة الممتدة نفسها، وبالطبع، سيسعى العاقل السويّ نفسياً والمستقيم أخلاقياً، قدر ما يستطيع، تجنّب قطع علاقته مع القريب المؤذي، ويحدث كذلك، وبسبب التردّد الواضح للضحية، أن يبدأ السّام يبالغ في حسده وعدائيته وحشريّته، وفي تعمّده الشرّير تخريب حياة أقربائه، لكن وفق ما تفرضه قوانين الحياة، سيأتي يوم على القريب السّام يُسقى بما سقى ضحاياه، إمّا في تعرّضه للعقوق الشديد، أو في خراب بيته بسبب سوء صنعه بأهله، أو في تعرّضه لنفس الحسد والعدائية من شخص أكثر سميّة منه.

-القبليّ والطائفي والفئوي السّامّون: من يمارس أي نوع من التعصّب الممقوت، هو شخص سامّ باطناً وظاهراً، وستدور عليه الأيـام ويصبح هو نفسه ضحية للتمييز، وللتفرقة، وللإجحاف، من شخص سامّ آخر أقوى منه، يتعالى عليه عرقياً، ويزدريه طائفياً، ويتعاظم عليه فئوياً.

- النَّمَّام السّامّ: من يحرّش بين الناس، ومن يسعى بنميمته تخريب بيوت المسلمين الآمنين، ومن يفسد بين الأهل، لابدّ أن يُسقى السمّ نفسه الذي أسقاه لهم، فمن ينهش أخاه المسلم وراء ظهره، سيُطعن في ظهره لاحقاً.

كاتب كويتي

مساحة للوقت

طارق ادريس

mesaha_lelwaqt@yahoo.com

شمعة الجلاس

هناك في الذاكرة والحياة كثير من الناس والاقارب، والاصدقاء من تتمنى مجالستهم، وتستأنس في الحديث معهم، تسامرهم وتقضي اجمل الاوقات في صحبتهم، وذكرياتهم تلازمك دائماً، لا تغيب عنك لان ذكراهم تجلب لك السعادة، والبهجة، عندما تشعر بحبك لهم وتفتخر بصداقتهم، ومعرفتهم فهم بذكراهم لك حقاً "شمعة الجلاس".

وهنا اتذكر الصديق التربوي صاحب الروح السمحة والهادئ المتواضع، والخجول بحضوره، وكلامه الجميل بمعنى الكلمة، بذوقه وأدائه الراقي بتعامله القريب من الجميع، بقلبه النابض بالحب والاحترام والتقدير انه المرحوم، الزميل التربوي والفنان حسين جاسم، طيب الله ثراه.

عرفته بالعمل من خلال اجتماعاتنا في مسرح وزارة التربية ايام اختبارات الثانوية العامة، كروساء لجان الامتحانات السنوي قبل نهاية العام الدراسي، وكان رحمه الله احد نظار المرحلة الابتدائية، ورغـم ذلك يرشح لشرف رئاسة لجنة الثانوية العامة بكل عام، وكانوا قلة من نظار المرحلتين المتوسطة والابتدائية يكملون مع نظار الثانوية النقص في رئاسة لجان الامتحانات.

نعم الفقيد كان نعم الرجال التربويين وقدوة حسنة بالعمل، وبالحقيقة هو حقاً "شمعة الجلاس" تلك القصيدة التي كتبها شاعر الاغنية جاسم شهاب، ولحنها الراحل سليمان الملا، والقصيدة من القصائد الحية التي لا تموت من اداء الراحل حسين جاسم، هي واخرى تعد من ايقونة القصائد التي تغني بها رحمه الله، تعتبر من الروائع في فن الشعر الغنائي الكويتي تميزاً لحناً وأداءً.

من هنا اقول نعم شمعة الجلاس الصديق الراحل والتربوي القدير بكل معنى الكلمة حسين جاسم شاغولي، أبوعلي، والفنان احمد حسين جاسم الـذي كاد ان يسير على درب ابيه بالفن والإبـداع، لكن شاءت كل الـظروف ان يتوقف عن مسيرته الفنية، لكن يبقى الابناء علي واحمد بأدبهما وتربيتهما وتواضعهما، وروحهما شموعا مضيئة وشمعة جلاس لا تنطفئ.

تحية بذكرى الرجل التربوي والمعلم والفنان القدير المرحوم حسين جاسم الذي رحل عنا في اغسطس عام 2017، لكن ستبقى "شمعة الجلاس" تضيء طريق الاجيال طالما تجسدت تلك المشاعر والذكريات التي تحافظ على سجل المشاهير في الاعلام الكويتي خاصة المسموع والمرئي، والمقروء، وطالما عمل الاخوة في "رابطة الادباء" مع "جمعية الفنانين، لإحياء ذكرى الإعلاميين الراحلين الذين كانوا شموعاً للجلاس في زمانهم، وفي ذكرياتهم العطرة.وتحية طيبة لكل أرواح من حملوا الكويت بأرواحهم لتكون هي حقاً شمعة الجلاس.

كاتب كويتي

رمضان بعد استبعاده من حفل نهائي "الأمم الأفريقية": طيب اعتذروا!

نشر الفنان محمد رمضان، على حسابه الخاص بـ"إنستاغرام" مقطع فيديو كشف من خلاله عن استبعاده من الغناء في نهائي بطولة كأس الأمم الإفريقية المقامة بدولة المغرب، معبرا عن غضبه خاصة أن الجهة المنظمة للحفل لم يقدموا له اعتذارا بالرغم من تسجيله للأغنية، وكشف رمضان تفاصيل استبعاده من الغناء في الحفل الختامي"اول من امس" في المبارة النهائية في الرباط، موكدا أن الجهات المنظمة لم تقدّم له أي اعتذار رغم مشاركته في الألبوم الرسمي للبطولة وتسجيله للأغنية الخاصة بالحدث.وقال رمضان إنه سجل الأغنية وسافر الى مراكش لتصويرها، قبل أن يُبلغ لاحقًا بتأجيل مشاركته من حفل الافتتاح الى حفل الختام، مشيرا الى أن السبب المعلن كان تعليقات تتساءل عن غناء فنان مصري في افتتاح البطولة بالمغرب، رغم أنها بطولة قارية. أضاف رمضان: "قبل حفل الختام بيوم، قالوا لي إن في حاجة غريبة".

بعد فوزه بجائزة "أفضل ممثل" في "جوي أوردز"

عبدالمحسن النمر: لحظات قصيرة من الزمن لكنها تتوِّج سنين من الشغف!

عبر الفنان السعودي عن سعادته بفوزه الأخير بجائزة افضل لفئة المسلسلات في "جوي أوردز" (Joy Awards 2026)، وتم الاحتفاء به في حفل توزيع جوائز صناع الترفيه joy awards 2026، وشارك عبد المحسن النمر فيديو الإعلان عن فوزة وكلمته التي قالها وعلق وكتب: "لحظات قصيرة من الزمن لكنها تتوج سنين من الشغف، شكرا لكل من اوصلني صوته لهذه اللحظات، شكرا الهيئة العامة للترفيه ممثلة في معالي المستشار تركي آل الشيخ "بوناصر" ان جعل تلك العقول المبدعة تتهافت من كل بقاع الارض لتقول ما لديها على ارض الرياض". واختتم النمر وكتب: "وطني الحبيب حلم ليس له حدود وروية واضحة ثابتة الخطى الى المستقبل".

ولا يزال عبد المحسن النمر يواصل تصويره لمسلسل "المرسى"، والعمل قصة مقتبسة من المسلسل التركي الشهير "Time Goes By"، "على مر الزمان"، تدور القصة حول "سلطان" الرجل الذي قضى حياته متنقلاً بين الموانئ العالمية غائباً جسداً وروحاً عن عائلته المكونة من زوجة وأربعة أبناء، وكان يراهم عبئاً إضافياً عليه متجاهلاً حاجتهم للحب والرعاية والوجود الأبوي الحقيقي. طيلة الوقت، ظلت زوجته "خولة" صابرة ومخلصة ومتمسكة بأمل أن يعود زوجها إلى حضن العائلة، لكن أمنياتها تحطمت أمام واقع فرض عليها، وزوج يبحث عن مغامرات عابرة، وعلاقات تبعد عنه هموم المسؤولية. بمرور الوقت، يلتقي سلطان بـ"نوال" ويتزوج بها سراً، ومع انكشاف الأسرار، تنقلب حياة العائلة 180 درجة وتتوالى الأحداث.

قام بإعداد سيناريو وحوار مسلسل "المرسى" علاء حمزة، وأخرجه فكرت قاضي أوغلو، وهو من بطولة الفنان عبدالمحسن النمر، ميلا الزهراني، عائشة كاي، خالد البريكي، أسمهان توفيق، أحمد شعيب، أصايل محمد، عزام النمري، نايف خلف، حكيم جمعة، عزيز غرباوي، محمد شامان، آلاء شاكر، تركي الشدادي، سارة الحربي، سارة اليافعي، تركي الكريديس، رها فهد، ناصر العقيل، أسامة العنزي، الطفل عبدالعزيز الشريف، تركي اليوسف، شيماء الفضل، أميرة الشريف.

ويشارك النمر أيضاً بمسلسل "غناوي شوق" وهو عمل تراثي يتألف من 15 حلقة منفصلة متصلة، وكل حلقة عبارة عن قصة مختلفة مرتبطة بأغنية قديمة، وهو من تأليف عبد المحسن الروضان، وإخراج أحمد يعقوب المقلة، يشارك فيه نخبة من نجوم الخليج من أبرزهم الفنان جمعان الرويعي، خالد البريكي، عبدالمحسن النمر، حبيب غلوم، هيفاء حسين، زهرة عرفات، عبدالله الطراورة، هبة الدري، في الشرقاوي، أميرة محمد، عبدالله البلوشي، نور الشيخ، يوسف بهلول، خليل الرميثي، شفيقة يوسف، إبتسام عبدالله، وعلياء محمد، أبرار سبت، ريم أرحمة، خالد عيسى، فاطمة عبد الرحيم، زينب غازي، مشاري المجيبل، وفاء مكي، دانة آل سالم، لطيفة المجرن بالإضافة إلى آخرين.

وكان عبد المحسن النمر كرم مؤخراً في سلطنة عمان في المهرجان السينمائي الخليجي 2025 في مسقط، كما كُرِّم في مهرجان "أوتنابيشتيم الدولي للإبداع" بالعراق.

وكان آخر عمل عُرض أيضاً للنمر هو مسلسل "عابر سبيل"، وهو درامي اجتماعي، عُرض بالموسم الرمضاني 2025، وتسلط قصة العمل الضوء على قضايا ذوي الهمم، من خلال قصة شاب يتزوج من فتاة تنتمي لهذه الفئة المجتمعية، وتشاء الأقدار أن ينجبا طفلاً سليماً تماماً، وتواجه والدة هذا الشاب، التي تتولى الوصاية عليه، جشعاً من أقرب الناس إليها، محاولين الاستيلاء على منزلها، وتتوالى الأحداث، وهو من إخراج حسين الحليبي، وتأليف علي شمس، ومن بطولة الفنان عبدالمحسن النمر، عبدالله ملك، وفاء عامر، عبدالله بوشهري، جمعان الرويعي، ليلى عبدالله، منى حسين، سعود بوشهري، حسن عبدال، لطيفة المجرن، ابتسام عبدالله، شيماء رحيمي، زينب غازي، علياء محمد، ومبارك خميس.

جيهان الشماشرجي و"بطل العالم"... قصة ستكشفها الأيام!

تصدر مسلسل "بطل العالم" بطولة عصام عمر وجيهان الشماشرجي، ترند مواقع التواصل الاجتماعي ومؤشر البحث "غوغل"، وذلك بعد عرض أول حلقة من العمل مساء أمس الأحد الفائت. ويأتي ذلك نظرا لقصته الدرامية المشوقة بالإضافة إلى أبطال العمل الذين أثبتوا نجاحهم وتفوقهم في أعمال سابقة حظيت على إعجاب الجمهور والنقاد معا.

وبالتزامن مع بدء أولى حلقات العمل، ازداد البحث من قبل الجمهور عن كل ما يخص العمل من حيث القصة والأبطال وموعد عرض الحلقات الجديدة، بدأت الحلقة الأولى من العمل بأحداث متصاعدة وأزمات، مزجت بين الأكشن والإثارة والدراما الإنسانية، حيث ظهر عصام عمر الذي يجسد شخصية "صلاح الحريف" والذي تحول من بطل أفريقيا في الملاكمة إلى حارس شخصي بعد خسارته في بطولة العالم وهو ما يزيد من أعبائه المالية ويجعله يضطر إلى العمل كحارس شخصي، ويقوم بعمل إعلان في هذا الأمر، لكي يستطيع أن يصرف على ابنه. أما جيهان الشماشرجي فظهرت خلال الحلقة بفتاة تدعى "دنيا" يتوفى والدها، للتفاجأ بـ "المحروق - فتحي عبد الوهاب" صديق والدها، ليخبرها بأنها إذا كانت قد أتت من أجل الورق فقد سحب والدها جميع أمواله من البنك ولم يتبق له شيء سوى المطبعة، ثم يقوم بتهديدها، وهو ما يثير الرعب بداخلها ويجعلها تبحث عن "بودي غارد" لحراستها ومع تطور الاحداث سوف تنشأ بينهما قصة ستكشف في القادم من الايام.

يقع العمل في 10 حلقات، ويضم نخبة من النجوم وهم: عصام عمر، جيهان الشماشرجي، فتحي عبد الوهاب، محمد لطفي، أحمد عبد الحميد، آدم النحاس، منى هلا مع ظهور خاص لكل من الجيار والدولار، وهو تأليف هاني سرحان وإخراج عصام عبدالحميد.

دينا الشربيني... تدفع بنزاع بسمة وهبة ومايا دياب إلى القضاء

كريم ودينا سبب المشكلة

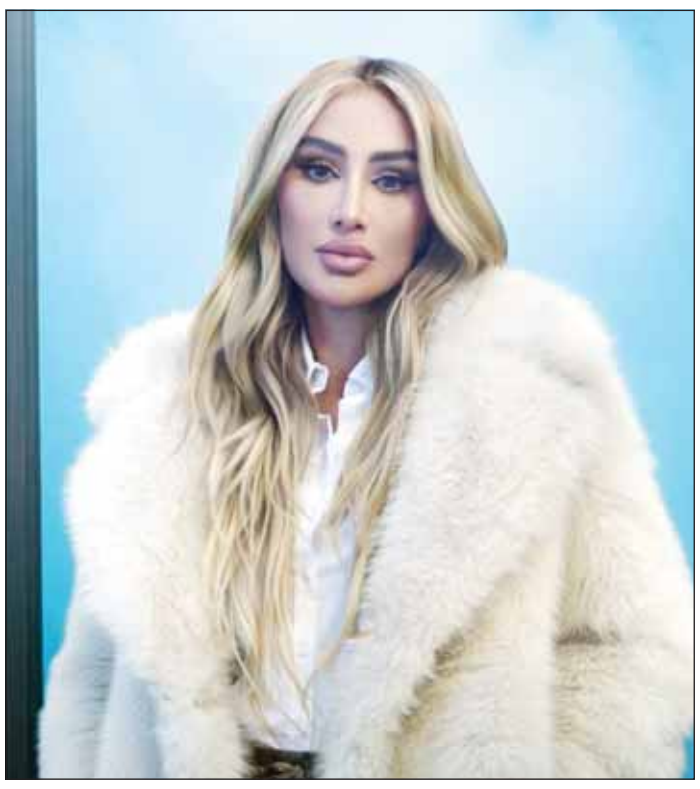

مايا دياب

انتقلت فصول المواجهة بين الإعلامية بسمة وهبة والفنانة اللبنانية مايا دياب من منصات التواصل الاجتماعي إلى ردهات المحاكم، حيث اتخذت القضية منحى قانونيا رسميا خلال الساعات القليلة الماضية، وقررت جهات التحقيق المختصة إحالة البلاغ الذي تقدمت به وهبة ضد دياب إلى نيابة الشيخ زايد، وذلك لبدء سلسلة من التحقيقات الموسعة حول ملابسات الاتهامات المتبادلة بين الطرفين، والتي اندلعت شرارتها إثر تدخل الفنانة اللبنانية في حدث يخص طلاق الفنان كريم محمود عبدالعزيز لزوجته وارتباطه بالفنانة دينا الشربيني مما اعتبر بحسب البلاغ المقدم التدخل في نقاش يخص فنانين مصريين. وتأتي هذه الخطوة في إطار الإجراءات القانونية المتبعة للفصل في طبيعة التصريحات التي أطلقتها مايا دياب. واستندت الدعوى إلى أن الأحاديث التي أدلت بها دياب تمثل تعديا على خصوصية الأسرة الفنية في مصر، وتجاوزا للأعراف المهنية في التعاطي مع مشكلات الوسط الفني الداخلي، خاصة في ظل الحساسية التي واكبت أنباء انفصال الفنان كريم محمود عبدالعزيز عن زوجته أن الرفاعي، وتصاعدت حدة التوتر عقب ظهور بسمة وهبة في مقطع مصور عبر حساباتها الشخصية، وجهت خلاله نقدًا لاذعًا للفنانة اللبنانية، مشددة على أن النزاعات الفنية داخل البلاد تظل شأنًا داخليًا لا يقبل التدخل الخارجي. وبدأت القصة عندما نشرت مايا دياب مقطعا مرئيا عبر تطبيق "إنستاغرام" هاجمت فيه ما أسمته بـ "الرخص الإلكتروني" دفاعا عن الفنانة دينا الشربيني التي ارتبط اسمها بشائعات تتعلق بأزمة طلاق كريم محمود عبدالعزيز، حيث اعتبرت دياب أن الهجمات الممنهجة ضد زميلتها تفتقر إلى المسؤولية والمهنية. هذا الدفاع هو ما أثار حفيظة بسمة وهبة، خاصة بعد استخدام دياب لمفردات رأت وهبة أنها مهينة للجمهور المتابع. مما دفع بالفنانة دينا الشربيني البدء بتحركات قانونية مستقلة، حيث وكلت محاميا معروفا لملاحقة عدد من الصفحات والمواقع التي روجت لأخبار كاذبة بحقها.

هبة السيسي

ملكة جمال مصر تتحدى السرطان بالظهور التلفزيوني

في أول ظهور لها بعد تعافيها من أزمتها الصحية أعلنت ملكة جمال مصر السابقة والفنانة هبة السيسي إصابتها بالسرطان، وذلك خلال أولى حلقات برنامجها الذي قدمته بعد الشفاء، حيث قالت: "النهاردة أول حلقة لي بعد فترة صحية كانت صعبة جدا. بعد إصابتي بالسرطان وعملت عملية كبيرة بس الحمد لله ربنا كرمني وعدت على خير"،كما وجهت هبة السيسي رسالة شكر وتقدير وامتنان لكل جمهورها الذي ساندها في هذه الأزمة الصحية الصعبة قائلة: "حابة أطمن كل الناس اللي سألوا عليا وقلقوا ودعوا لي من قلبهم. أنا الحمد لله بقيت كويسة ورجعت بيتي قناة الشمس".

واختتمت هبة السيسي حديثها موجهة رسالة أمل لأي شخص يمر بأزمة صعبة في حياته قائلة: "النهاردة أنا راجعة بطاقة جديدة وحابة أقول لأي شخص بيمر بتجربة صعبة أنتم أقوى مما تتخيلوا وربنا هيسخر لكم اللي يسندكم ويدعمكم ومفيش أقرب من ربنا في أي وجع وشكراً لكم جداً".

"سلة الأبيض" ضيفاً على الشارقة في "سوبر الغرب"

■ خالد العنزي

يلتقي فريق السلة بنادي الكويت، مع نظيره الشارقة الإماراتي في الرابعة من مساء اليوم بمدينة دبي، ضمن مباريات المجموعة الثانية في دوري السوبر لغرب آسيا لكرة السلة عن منطقة الخليج "وصل"، كما يلتقي اليوم أيضا العلا السعودية مع العربي القطري ضمن المجموعة ذاتها.
ويتساوى الأبيض مع العلا في صدارة الترتيب برصيد 8 نقاط لكل منهما من 3 انتصارات مقابل هزيمتين، ثم يأتي الشارقة الاماراتي 6 نقاط من انتصارين وهزيمتين، وأخيراً العربي القطري 5 نقاط من انتصار مقابل 3 هزائم.
وينص نظام البطولة على تأهل الأول من مجموعتي الخليج إلى نصف النهائي مباشرة فيما يلعب الثاني مع الثالث في المجموعتين مواجهة فاصلة يتأهل الفائز منها إلى نصف النهائي. ويتأهل طرفي النهائي، إلى الدور التالي حيث ينضمان إلى فرق وسط آسيا لخوض الأدوار النهائية للبطولة.

موسى البلوشي: اتحاد اليد الكويتي دائماً متميز بتنظيم البطولات

"أزرق اليد"... صدارة بس

صالح الموسوي في لقطة هوائية أمام مرمى الإمارات

■ خالد العنزي

أنهى منتخبنا الوطني الأول لكرة اليد، مباريات الدور التمهيدي للمجموعة الثالثة في البطولة الآسيوية الـ22 "تصفيات كأس العالم ألمانيا 2027" في الصدارة، بفوزه أمس على شقيقه الإماراتي بنتيجة 27-22 ضمن الجولة الأخيرة من المجموعة وله ست نقاط "العلامة الكاملة" من الفوز في مبارياته الثلاث جميعاً، فيما احتل "الأبيض الإماراتي" المركز الثاني بأربع نقاط، وتأهل مع "أزرق اليد" إلى الدور الرئيسي ومواصلة المنافسة على اللقب الآسيوي، بينما خرج منتخب هونغ كونغ والهند، ويخوضان مباريات تحديد المراكز.
ويختتم الدور التمهيدي لكأس آسيا لكرة اليد اليوم، حيث تقام ثلاث مباريات، يلتقي فيها الأردن مع الصين في الثانية ظهراً، والعراق مع البحرين في الرابعة مساء "المجموعة الثانية"، وفي السادسة مساء يلعب قطر "حامل اللقب" مع كوريا ضمن المجموعة الأولى.
وأسفرت نتائج مباريات الجولة الرابعة التي جرت أول من أمس، عن فوز البحرين على الصين بنتيجة 40-29 والعراق على نظيره الأردني بنتيجة 26-21 ، كما فاز منتخب كوريا على نظيره العماني بنتيجة 29-24 .
وتأهل للدور الرئيسي عن المجموعة "الأولى" قطر وكوريا الجنوبية، وعن المجموعة "الثانية" البحرين والعراق، وعن "الثالثة" الكويت والإمارات، وعن "الرابعة" السعودية فيما تبقت البطاقة الثانية بين اليابان وإيران، واللذان التقيا في ساعة متأخرة من مساء أمس، والفائز منهما يصعد للدور الرئيسي والخاسر يخرج من "سكة المنافسة".

تنظيم مميز

أكد رئيس الاتحاد العماني لكرة اليد موسى البلوشي، ان اتحاد اليد الكويتي دائما متميز بتنظيم البطولات سواء خليجية أو عربية أو حتى قارية، وهو ما شاهدناه في مناسبات سابقة.
وتابع: "الكويت لديها الكوادر الوطنية ذات الخبرة العالية، إلى جانب الدعم الكبير من المسؤولين الرياضيين، ما يجعل اليد الكويتية تنظم البطولات على أعلى المستويات".
وبين البلوشي، أن النسخة الحالية الآسيوية اليد، منذ بدايتها أخذت الزخم الإعلامي والاهتمام الكبير من وسائل الإعلام الخليجية والعربية والآسيوية، إلى جانب قوة المنافسات والمستوى الفني، الأمر الذي خلق قوة وندية بين المنتخبات المشاركة.
وتوقع البلوشي، أن يشهد الدور الثاني منافسة قوية في ظل تأهل اقوى المنتخبات.

صالح: بناء منتخب إماراتي

أوضح رئيس الاتحاد الإماراتي لكرة اليد سعود صالح، أن مجلس ادارة الاتحاد الحالية والتي تم انتخابها منذ ثلاثة أشهر، وضعت ستراتيجية جديدة للسنوات الثلاث المقبلة، والتي تهدف لبناء منتخب جديد يملك الخبرة الكافية والتي من شأنها جعله منتخبا قويا قادرا على المنافسة في كافة الاستحقاقات التي يشارك بها.
وقال صالح على هامش مشاركة "أبيض" اليد الإماراتي في بطولة كأس آسيا الموهلة لكأس العالم 2027، نملك عناصر جيدة وهدفنا الجهوزية في 2028 والبطولة الحالية تعتبر محطة من محطات أجندة إعداد المنتخب الإماراتي.

"ريمونتادا" كويتاوية تنهي آمال النصر

فرحة المهدي برحمة بهدف التعادل

■ حسن موسى

رفض الكويت الخروج من كأس ولي العهد، وقلب الطاولة على النصر بعد ان تغلّب عليه 3-2 في المباراة التي اقيمت أمس على ستاد محمد الحمد في الدور نصف النهائي.
وتأهل الكويت الى المباراة النهائية، حيث ينتظر الفائز من لقاء العربي والفحيحيل الذي أقيم في وقت متأخر من مساء أمس.
وبدأ الكويت اللقاء بطريقة ضاغطة في محاولة لتسجيل هدف مبكر، وشن الهجمات من الطرفين والعمق، بيد انه اصطدم بتنظيم دفاعي متقن من لاعبي النصر، الذي اعتمد لاعبوه على الهجمات المرتدة.
ولم يستغل يوسف ناصر والبحريني محمد مرهون العديد من الكرات العرضية، فلم يحسنوا التعامل معها بشكل متقن وصحيح، وذهبت محاولاتهم أدراج الرياح.
على الجانب الاخر، كانت هجمات النصر اكثر تنظيما وخطورة، ونتج عنها هدف بعد عدة تمريرات متقنة، اخرها من الواعد علي حسن الذي لعبها بذكاء بين المدافعين ليوسف محمد الذي لم يتأخر في إيداعها مرمى سعود الحوشان (25).
وبعد الهدف، نشط الكويت في محاولة لتعديل النتيجة، ولكن مرهون ويوسف لم يكونا في يومهما، ولم ينجحا في منح الفريق التعادل.
في المقابل، لم يركن النصر الى الدفاع، واستمر في تقديم مستوى مقنع، وهدد مرمى الحوشان مجددا، وفشل طلال جازع في ترجمة الانفراد الى هدف ثان، بعد تألق حارس مرمى الكويت (44)، وبعدها بدقيقتين أفشل الحوشان محاولة جديدة لجازع.
وفي الشوط الثاني، كشر الكويت عن أنيابه وضغط منذ بداية الشوط، وسجل هدفين عبر عمرو عبدالفتاح والمهدي برحمة، وأضاع اكثر من هدف، فيما حاول النصر العودة ونجح في تحقيق مبتغاه وسجل التعادل عبر علي حسن، قبل أن يهدر البديل المعتصم اللافي ركلة جزاء للنصر قبل النهاية بثماني دقائق.
ومن عرضية كويتاوية، نجح البديل محمد فريح في تسجيل هدف الفوز للكويت، قبل خمس دقائق من نهاية المباراة.

بشار عبدالله: يوم الكويت الرياضي يجسد رؤية الدولة

بشار عبدالله

أكد مدير عام الهيئة العامة للرياضة بالتكليف بشار عبدالله السالم على أن يوم الكويت الرياضي المقرر له يوم 7 فبراير المقبل يُجسّد رؤية الدولة في جعل الرياضة أسلوب حياة، ويعكس التزام القيادة السياسية الرشيدة بدعم الرياضة المجتمعية وتعزيز مفاهيم الصحة العامة وجودة الحياة، انطلاقًا من الإيمان العميق بأن الرياضة ركيزة أساسية في بناء الإنسان الكويتي وتنمية المجتمع.
وأشار إلى أن الدولة، ممثلة في مختلف مؤسساتها الحكومية، تولي اهتمامًا بالغًا بالرياضة للجميع، باعتبارها أداة فاعلة للوقاية الصحية، وتعزيز التلاحم الاجتماعي، واكتشاف الطاقات الشبابية، لافتًا إلى أن الهيئة العامة للرياضة تعمل بالتنسيق الكامل مع الاتحاد الكويتي للرياضة للجميع و الجهات الحكومية والأهلية والقطاع الخاص، من أجل إنجاح هذا اليوم وتحقيق أهدافه الوطنية.
وقال: يوم الكويت الرياضي لا يقتصر على ممارسة الأنشطة البدنية فحسب، بل يحمل رسالة توعوية شاملة تستهدف مختلف فئات المجتمع، من الأطفال والشباب إلى كبار السن وذوي الإعاقة، تأكيدًا على مبدأ الشمولية وتكافؤ الفرص، وترسيخًا لمفهوم أن الرياضة حق للجميع وليست حكرا على فئة دون أخرى.
وبيّن مدير عام الهيئة بالتكليف أن البرامج والفعاليات المصاحبة ليوم الكويت الرياضي تم إعدادها بعناية من خلال اللجان التي تم شكلت لتتناسب مع مختلف الأعمار والقدرات، وبما يسهم في نشر ثقافة النشاط البدني، وتحفيز الأفراد على تبني نمط حياة صحي ومستدام، بما ينسجم مع أهداف رؤية الكويت 2035 ومع استراتيجية الهيئة 2022-2028 لتطوير الرياضة في بناء مجتمع صحي ومنتج.

"جامعة كرات" تفقد الوعي

توقف اللعب خلال مباراة في الدور الأول من بطولة أستراليا المفتوحة أول من أمس، عندما أغمي على فتاة لجمع الكرات بسبب ارتفاع درجات الحرارة، وهرعت اللاعبتان زينب سونميز وإيكاترينا ألكسندروفا لتقديم المساعدة لها.
وقع الحادث بينما كانت المصنفة 11 الروسية ألكسندروفا تخدم في المجموعة الثانية، حيث سقطت الفتاة على ظهرها وهي واقفة عند قاعدة كرسي الحكم.
سارعت النجمة التركية الصاعدة سونميز لتقديم المساعدة بينما أحضرت ألكسندروفا أكياس الثلج من ثلاجة بجانب الملعب، قبل أن تتلقى الشابة الرعاية الطبية اللازمة.
علق اللعب لعدة دقائق حيث وصلت درجات الحرارة إلى 28 درجة مئوية في ملبورن.
قالت سونميز لشبكة "بي بي سي سبورت": أقول دائماً إن الأهم هو أن تكون إنساناً جيداً أكثر من أن تكون لاعب تنس جيداً. كانت غريزتي هي مساعدتها، وأعتقد أن الجميع سيفعل الشيء نفسه. أنا سعيدة لأنني تمكنت من المساعدة.
وعندما استؤنف اللعب، حققت سونميز المتأهلة مفاجأة بفوزها على ألكسندروفا بنتيجة 7-5 و4-6 و6-4، مسجلة بذلك أكبر انتصار في مسيرتها المهنية.

كأس الأساطير لدورتموند

قاد ماتس هوميلز، فريق بروسيا دورتموند للفوز بكأس الأساطير لكرة القدم، في ميونخ، بعدما تغلب على ريال مدريد 3-2 في البطولة التي أقيمت داخل الصالات للاعبي كرة القدم المعتزلين.
وسجل اللاعب الفائز بكأس العالم 2014 مع المنتخب الألماني، الذي لعب أيضاً مع بايرن ميونخ خلال مسيرته، هدف الفوز بعدما كان بروسيا دورتموند متأخراً 0-2.
وفي الصالة المغطاة "ساب جاردن" المكتظة عن آخرها، حظي آريين روبن وفرانك ريبيري بتشجيع صاخب، بعدما أعادا عقارب الساعة إلى الوراء وارتديا ألوان بايرن ميونيخ من جديد.
وحصل بايرن، الذي يدربه فيليب لام، والذي خسر أمام ريال مدريد في الدور قبل النهائي، على المركز الثالث بعدما تغلب على يوفنتوس 9-4.
وسجل روبين 41 هدفاً أربعة أهداف، فيما سجل المهاجمان السابقان يورجن كلينسمان وماريو ماندوزكيتش هدفين لكل منهما.

الظاهري بطل افتتاحية "الفورمولا"

الإماراتي راشد الظاهري

حقق السائق الإماراتي راشد الظاهري فوزاً تاريخياً في الجولة الأولى من بطولة الفورمولا الإقليمية للشرق الأوسط، التي أقيمت على حلبة ياس مارينا خلال الفترة من 16 إلى 18 يناير الجاري، ليصبح أول سائق من منطقة الشرق الأوسط وشمال أفريقيا يحرز فوزاً في منافسات الفورمولا الإقليمية.
شهدت الجولة الافتتاحية، المعتمدة من الاتحاد الدولي للسيارات (FIA)، مشاركة 32 سائقاً يمثلون 11 فريقاً، وتميّزت بالظهور التنافسي الأول لسيارة Tatuus T-326 الجديدة، المزودة بمحرك تويوتا سعة 1,6 لتر وإطارات بيريللي، بهيكل جديد وديناميكا هوائية متطورة وتحكم محسّن.
وخلال التجارب الحرة التي سبقت السباقات، تأقلم الظاهري سريعاً مع السيارة الجديدة، وحقق ثاني أسرع زمن في التجارب المسائية يوم الجمعة الماضي.
وفي التجارب التأهيلية الاولى أول من امس، أنهى السباق في المركز الثاني بفارق 0,001 ثانية عن المتصدر، قبل أن يحقق أول مركز انطلاق له في موسم 2026 خلال التجارب التأهيلية الثانية.
وقال الظاهري عقب السباق: إن فوزه على حلبة ياس، حيث بدأت مسيرته، وبين جماهيره وعائلته، يعني له كل شيء، مؤكداً أن العمل الجاد والاستعداد خلال فترة الشتاء وراء هذا الإنجاز.
ومن المقرر أن تعود البطولة ذاتها إلى حلبة ياس مارينا في جولتها الثانية خلال الفترة من 23 إلى 25 يناير 2026، ثم تنتقل إلى حلبة دبي أوتودروم من 30 يناير إلى 1 فبراير 2026، قبل أن تختتم منافسات الموسم على حلبة لوسيل الدولية في دولة قطر خلال الفترة من 11 إلى 13 فبراير 2026.

إيقاف ميدو إعلامياً

أعلن المجلس الأعلى لتنظيم الإعلام المصري برئاسة خالد عبد العزيز إيقاف أحمد حسام "ميدو"، نجم منتخب مصر السابق، عن الظهور الإعلامي وإحالته للتحقيق.
وجاء هذا القرار على خلفية ظهور ميدو في بودكاست مع الإعلامي أبوالمعاطي زكي تناول خلاله استعانة المعلم حسن شحاتة المدير الفني الأسبق لمنتخب مصر لبعض الشيوخ خلال بطولة كأس الأمم الأفريقية.
وتوج الفراعنة بثلاثة ألقاب متتالية مع المعلم في نسخ 2006، 2008، 2010.. ولم يعرف المنتخب المصري الفوز باللقب منذ نسخة 2010 التي أقيمت في أنجولا.
وأكد ميدو في تصريحاته أن استبعاده من نسخة 2010 سببها قرار "الشيخ" الذي يستعين به حسن شحاتة موضحاً أنه كان في تلك الفترة أفضل لاعب في الدوري المصري.
وقال بيان المجلس الأعلى للإعلام إن تصريحات ميدو حملت إساءة وتشكيكا في الإنجازات التي حققها منتخب مصر خلال الفترة بين 2006 إلى 2010.

الهلال ينجو من فخ نيوم

قلب الهلال تأخره بهدف أمام مضيفه نيوم إلى فوز بهدفين مقابل هدف واحد في المباراة التي جمعتهما ضمن منافسات الجولة السادسة عشرة من دوري "روشن" السعودي للمحترفين أول من أمس.
وأنهى نيوم الشوط الأول متقدما بهدف سجله محمد البريك في الدقيقة 42، لكن الهلال عادل النتيجة بعد مرور 4 دقائق من بداية الشوط الثاني عبر حسان تمبكتي ثم أضاف روبن نيفيز الهدف الثاني من علامة الجزاء في الدقيقة 66.
ورفع الهلال رصيده إلى 41 نقطة في صدارة الترتيب بفارق سبع نقاط أمام النصر، بينما توقف رصيد نيوم عند 20 نقطة في المركز العاشر.

الملك محمد السادس يهنئ لاعبي المغرب

جلالة الملك محمد السادس

بعث جلالة الملك محمد السادس ببرقية تهنئة إلى أعضاء المنتخب الوطني لكرة القدم بمناسبة بلوغهم المباراة النهائية لكأس أمم إفريقيا (المغرب 2025).

وجاء في برقية جلالة الملك: "يطيب لنا بمناسبة بلوغكم المباراة النهائية لكأس أمم إفريقيا لكرة القدم (المغرب 2025)، أن نبعث إليكم، لاعبين ومدربين وأطرا تقنية وطبية وإدارية، ومسوولي الجامعة الملكية المغربية لكرة القدم، بأحر تهانئنا على هذا الإنجاز القاري المشرف".

وتابع جلالة الملك "لقد أثبتم من خلال هذا المسار المتميز أن المثابرة والجدية والروح الجماعية هي السبيل لتحقيق الإنجازات، وقدمتم للعالم نموذجا لما يمكن للشباب المغربي والإفريقي أن يحققه عندما يتسلح بالثقة في مواهبه وقدراته".

ومما جاء في البرقية أيضا "كما أقمتم الدليل، بما أظهرتموه من رباطة جأش وأداء بطولي مشرف، على أهمية رويتنا الستراتيجية في الاستثمار في العنصر البشري، وفي عصرنة البنيات التحتية للمملكة التي أبانت عن متانتها وجاهزيتها العالمية في أفق احتضان منافسات كأس العالم 2030".

وقال جلالة الملك "وإننا بقدر ما نعتبر استضافة بلدنا لهذه البطولة المتميزة، بما يليق بها من جودة التنظيم وحفاوة الاستقبال النابعة من شيم أمتنا المغربية وقيمها العريقة، إنجازا رياضيا كبيرا، بقدر ما نعده رسالة أمل وثقة من المغرب إلى قارته، تؤكد أن النبوغ الإفريقي قادر على التميز والإبداع في كل المجالات".

وخلص جلالة الملك في هذه البرقية "وإذ نشيد، بكل تقدير، بالجماهير المغربية الشغوفة، التي ساندت الفريق الوطني، طيلة هذه البطولة، بكل حماس، وبثقة كبيرة في كل مكوناته، لنحثكم على مواصلة الجهود لتحقيق المزيد من الإنجازات، وتشريف كرة القدم المغربية في مختلف المحافل الكروية الدولية، مشمولين بسابغ عطفنا وسامي رضانا".

رئيس "فيفا" يهاجم تصرفات لاعبي السنغال... ويلوّح بعقوبات

"أسود التيرانغا"... "ملوك أفريقيا"

منتخب السنغال يحرز كأس الأمم الأفريقية بالفوز على المغرب

توج منتخب السنغال بلقب كأس أمم أفريقيا 2025 للمرة الثانية في تاريخه عقب فوزه على البلد المضيف المغرب بهدف دون رد في مباراة مثيرة شهدت انسحاب الأول بسبب احتساب ركلة جزاء في الدقيقة الأخيرة أضاعها إبراهيم دياز أول من أمس. وحصل منتخب المغرب على ركلة جزاء في الدقيقة الأخيرة من الوقت المحتسب بدل الضائع نفذها إبراهيم دياز هداف البطولة على طريقة "بانينكا" تصدى لها إدوارد ميندي حارس السنغال، ولجأ الفريقان للعب وقت إضافي أحرز خلاله بابي غايي هدف التتويج لمنتخب السنغال عبر تسديدة رائعة في الدقيقة 94 ولم يستطع المغاربة معادلة النتيجة طوال الدقائق اللاحقة ليحصد منتخب السنغال لقبه الأفريقي الثاني.من جانبه، أدان جياني إنفانتينو رئيس الاتحاد الدولي لكرة القدم (فيفا) بشدة منتخب السنغال، الذي انسحب لفترة وجيزة عقب احتساب الحكم ركلة جزاء لمنتخب المغرب في نهائي كأس أمم أفريقيا 2025 .

وقال إنفانتينو إنه يتوقع عقوبات مناسبة بعد المشاهد الفوضوية في الرباط، حيث هزمت السنغال في نهاية المطاف المنتخب المغربي المضيف بهدف دون رد بعد التمديد لوقت إضافي، ولكن فقط بعد دراما متأخرة في الوقت الأصلي عندما احتسب الحكم ركلة جزاء مثيرة للجدل لصالح أصحاب الأرض. واحتسب الحكم ركلة جزاء لصالح المغرب في حوالي الدقيقة الثامنة من الوقت بدل الضائع، وانسحب لاعبو السنغال من أرض الملعب، احتجاجاً على ما رأوه قراراً خاطئاً، بناءً على أوامر المدرب باب ثياو على ما يبدو، متجهين إلى غرف الملابس، كما وقعت اشتباكات بين المشجعين وقوات الأمن في المدرجات. وعادت السنغال بعد 16 دقيقة، ثم أهدر براهيم دياز لاعب المغرب ركلة الجزاء بطريقة موسفة.

وسجل باب جاي هدف الفوز للسنغال في الشوط الأول الإضافي ليمنح بلاده اللقب القاري الثاني في تاريخها.

وكتب إنفانتينو عبر منصة "إنستاغرام": "لسوء الحظ، شهدنا أيضاً مشاهد غير مقبولة في الملعب وفي المدرجات، ندين بشدة سلوك بعض المشجعين وكذلك بعض لاعبي السنغال والجهاز الفني".

وأضاف: "من غير المقبول مغادرة الملعب بهذه الطريقة، وبالمثل، لا يمكن التسامح مع العنف في رياضتنا، فهذا ببساطة ليس صحيحاً، يجب علينا دائماً احترام القرارات التي يتخذها مسوولو المباراة داخل وخارج الملعب".

وختم إنفانتينو رسالته قائلا "أتوقع أن تتخذ الهيئات الانضباطية ذات الصلة في الاتحاد الأفريقي لكرة القدم الإجراءات المناسبة".

الريال يستضيف موناكو... والإنتر مع آرسنال

"الميرنغي" لتجاوز أزماته الداخلية خلال مشاركته بدوري الأبطال

يستضيف ريال مدريد نظيره موناكو اليوم، في ملعب "سانتياغو برنابيو"، ضمن منافسات الجولة السادسة من مرحلة الدوري في دوري أبطال أوروبا 2025-2026.

يدخل النادي الملكي (حامل اللقب التاريخي) اللقاء وهو في المركز السابع برصيد 12 نقطة، وعينه على النقاط الثلاث لتعزيز موقعه ضمن الثمانية الكبار وضمان التأهل المباشر، خاصة بعد سلسلة من النتائج المتذبذبة محلياً، مما يجعل الفوز ضرورة لاستعادة الثقة.

في المقابل، يعيش موناكو وضعاً متأرجحا في البطولة، حيث يقبع في المركز التاسع عشر برصيد 9 فقط، ويسعى لتحقيق مفاجأة مدوية خارج أرضه للحفاظ على حظوظه في التأهل.

كما تتجه الأنظار إلى مواجهة "القمة" بين إنتر ميلان الإيطالي وأرسنال الانكليزي على ملعب جوزيبي مييتزا "سان سيرو"، يصل إنتر إلى هذه المباراة وهو في صدارة الدوري الإيطالي لكرة القدم برصيد 49 نقطة بعد فوزه الأخير 1-0 على مضيفه أودينيزي.

الأمر نفسه ينطبق على أرسنال متصدر الدوري الإنكليزي الممتاز، وله 50 نقطة، فرغم تعادله السلبي مع نوتنغهام فورست، إلا أنه وسع الفارق عن مانشستر سيتي إلى 7 نقاط.

وفي بقية مباريات اليوم ضمن دوري أبطال أوروبا، يلتقي جليمت مع مانشستر سيتي، وألماتي مع كلوب بروج، وكوبنهاغن مع نابولي، ولشبونة مع باريس سان جيرمان وتوتنهام مع دورتموند، وفياريال مع أياكس، وأولمبياكوس مع ليفركوزن. من جانبها، سلطت صحيفة "ماركا" الإسبانية الضوء على ما اعتبرتها "ملامح التحول" الأولى في ريال مدريد، تحت قيادة المدرب الجديد ألفارو أربيلوا. وذكرت الصحيفة أن أحد أبرز أزمات الميرينغي، خلال الموسم الجاري، تمثلت في عجزه عن فرض إيقاعه على وسط الملعب، حيث فشل الثنائي أوريلين تشواميني وإدواردو كامافينجا، خلال فترة تشابي ألونسو، في ترجيح كفة الفريق، رغم وجود جود بيلينجهام في أدوار أكثر تقدما، بينما اضطر فيديريكو فالفيردي للعب كظهير أيمن بسبب الغيابات.

وبلغت هذه المشكلة ذروتها في كأس السوبر، التي مثّلت نهاية حقبة ألونسو، بعدما أثار أسلوب اللعب أمام أتلتيكو مدريد، في نصف النهائي، استياء إدارة النادي، خاصة الاعتماد المفرط على الكرات الطويلة من كورتوا، ما منح المنافس السيطرة على مجريات اللقاء، وأضعف صورة الريال.

وأشارت الصحيفة إلى أن أربيلوا، في أولى خطواته، حاول ضبط إيقاع الوسط عبر عناصر شابة. لكن التحسن الحقيقي جاء في مواجهة ليفانتي (2-0) السبت، رغم البداية الكارثية في الشوط الأول، التي قوبلت بصافرات استهجان طالت عدة لاعبين، أبرزهم فينيسيوس وبيلينجهام وفالفيردي، إلى جانب كامافينجا الذي بدا متأثرًا بالضغط الجماهيري.

واعتبرت "ماركا" أن المدرب الجديد لم يتردد في اتخاذ قرارات حاسمة، حيث دفع بأردا جولر وماستانتونو بدلا من كامافينجا وجونزالو، ما أحدث تحولاً واضحًا في أداء الفريق.

حافظ على صحتك...
الدليل الطبي
لإعلاناتكم في "الدليل الطبي" يرجى الإتصال على: 69994428
e-mail: advt@arabtimesonline.com

السياسة

تصدر عن مؤسسة السياسة للطباعة والصحافة والنشر
ص ب: 2270 الصفاة 13023 الكويت
E-mail: alseyassah@alseyassah.com

رئيس التحرير أحمد عبدالعزيز الجارالله
نائب رئيس التحرير المدير الإداري سليمان عبدالعزيز الجارالله

الثلاثاء غرة شعبان 1447هـ ـ الموافق 20 يناير 2026م (السنة 56) العدد (20073) | 16 صفحة | ALSEYASSAH NEWS CHANNEL | @AlseyassahNews | alseyassahnews

البدالة: 24826912 – التوزيع والاشتراكات: 51526559 - 51508991 الجهات الرسمية والمؤسسات: 25 د.ك، للأفراد: 20 د.ك

مواقيت الصلاة

الفجر	05:19	العصر	14:56
الشروق	06:42	المغرب	17:16
الظهر	11:59	العشاء	18:36

حالة الطقس
معتدل
الصغرى 07°
الكبرى 21°
الرطوبة 55%

إدارة الإعلان
99659717-50232062
E-mail: advt@arabtimesonline.com

مختصر مفيد

أحمد الدواس
aldawas.ahkwt@yahoo.com

الوضع خطير في إيران... فما الحل؟

بـدأت احتجاجات الشعب في إيـران منذ 28 ديسمبر 2025، وشارك فيها التجار في "بازار طهران"، على خلفية انهيار سعر الريال الإيراني، لكنها سرعان ما تحولت إلى حركة شعبية تهدد شرعية النظام نفسه، وفي السنوات الماضية، كانت تندلع في البلاد تظاهرات شعبية من حين إلى آخر بسبب الأوضاع المعيشية السيئة، أما هذه الأيام فالوضع الداخلي خطير، فما الحل؟

لنطلع على تجارب الدول، ففي جنوب افريقيا، كان نيلسون مانديلا يعارض حكم التمييز العنصري، فكان مصيره السجن، لكنه وهو رهن السجن، أبرم اتفاقاً مع الطبقة الحاكمة يحفظ للأقلية البيضاء حقوقها في أراضيها، ووظائفها، وثرواتها، وطلب مـن المواطنين السود "الصبر"، وذلـك لمنع سفك الدماء، فمن رأيه أن المفاوضات بين الحاكم والمحكوم تنجح عندما تحدث "تنازلات"، وأن يعتقد كل طرف أنه ربح أكثر مما خسر، وأن يقتنع الطرف الآخر بأن التنازلات هي في الواقع نصر، أو مكسب له.

التفاوض من شأنه أن تقول فئة ما لقد تنازلنا عن "أ"، و"ب"، و"ج" لكن حصلنا على "ص" و"ك" و"ع"، وعملية التنازلات هذه تؤلم جميع الأطراف بالطبع، لكن التفاوض يجب ان يقوم على قاعدة "أعط وخذ".

يقول الرئيس الأسبق لجنوب أفريقيا دي كليرك، بعد وفاة مانديلا في ديسمبر سنة 2013: "أود أن أبين بعض الدروس التي تعلمناها في جنوب أفريقيا حتى لاتنزلق دول العالم نحو الصراع الداخلي، أحد هذه الدروس هو اقتناع طبقة البيض الحاكمة أن سياسة التمييز العنصري خطأ، فلا بد من رؤية جديدة وتغيير المواقف 180 درجة، وعلى الجميع أن يتوصلوا إلى تسوية سياسية، وأن هذه الدروس يمكن تطبيقها اليوم على مصر وتونس وليبيا، وفي الكونغو والسودان، وفي بورما وسورية، وفي إسرائيل وفلسطين" (انتهى الاقتباس).

برأيي أن هذا الأسلوب في التفاوض السياسي يصلح لإيران، وللبنان أيضا.

نعيد ماكتبناه آنفا لأهميته "اقتناع الطبقة الحاكمة أن سياستها خطأ، فلا بد من رؤية جديدة وتغيير المواقف 180 درجة، وأن على الشعب أن يعلم أنه لن يكسب حرباً بالثورة على النظام القائم، إنما على الجميع أن يتوصلوا الى تسوية سياسية".

ليت رؤساء الدول، ومنهم العرب وإيران، يتخذون من مانديلا مثالاً للتسوية السياسية، فلما خرج من السجن لم ينتقم من الطبقة الحاكمة، بل استعمل التفاوض المحُنك لمنع سفك الدماء بين السود والبيض، لذلك فاز بانتخابات الرئاسة في بلاده، ونال جائزة "نوبل" للسلام فتقدمت بلاده.

في منطقتنا،الشرق الأوسـط، لا أحـد يريد ان يجلس على طاولة المفاوضات، بل يريد كل طرف أن يبرهن أنه على صواب والآخر على خطأ، فأفضل حل للأزمة الإيرانية الحالية هي بتفاوض القيادة الحاكمة مع الشعب، والمعارضة، وكبار أعيان البلد.

قلنا مراراً، أن الأفضل لإيران أن تفتح صفحة جديدة في العلاقات مع العـرب، وتشجع الاستثمارات الخليجية والأوروبية والأميركية لتطوير قطاعات السياحة، والزراعة والصناعة، مما سيفتح أبواب العمل لملايين الإيـرانـيـين، فيرتفع مستوى معيشتهم، وتتطور إيران بشكل كبير، وقد تنافس دولاً أوروبية في مجال السياحة وجذب الأمـوال، لكنها اختارت مواجهة الشعب بدلاً من التفاوض مـعـه، وتدخلت في شـؤون الـبـلـدان الـمـجـاورة، وتخلفت اقتصاديا.

القول إن أميركا قد تشن هجوماً على إيران لتغيير النظام، أو تُحرض عليه، فتقول إحدى التحليلات "ان هذه الخطة غير موفقة، فقد يأتي نظام لاحق أسوأ من النظام الحالي، فما نعرفه هو أن تغيير الأنظمة التي يفرضها الغرب على دول الشرق الأوسط - مثل أفغانستان والعراق وليبيا - له سجل حافل بالفشل الذريع".

ان استمر الخلاف بين الحكم والشعب في ايران فقد يحدث انقلاب ما، ويأتي نظام حكم أشد ظلماً، أو ربما تطالب الأقاليم بالانفصال، فهناك البلوش في الجنوب، والآذاريـون في الشمال، والتركمان، والأكـراد، وكثير من القوميات، وبذلك تتفكك ايـران، وينتشر فيها الإرهـابـيـون، ويعم الظلم والفساد، وتتضرر الـدول المجاورة، فأفضل حل للأزمة الحالية هو التفاوض مع الشعب والمعارضة وكبار أعيان البلد، وفتح صفحة جديدة مع العرب والغرب، للاستفادة من الفرص الاقتصادية لتنهض إيران وتتقدم.

عارضة تعرض فستان زفاف خلال معرض "كندا" للعرائس المعروضة في أسبوع ميلانو للموضة (اب)

اختفى 18 شهراً ووجدوه هيكلاً عظمياً في غرفته

القاهرة - وكالات: عُثر في محافظة الجيزة المصرية، على هيكل عظمي يعود لشاب، اختفى منذُ نحو عام ونصف العام، إثر مشكلات أسرية، بحسب ما كشفت تحقيقات السلطات.

وكان الشاب إثر خلاف وقع مع زوجته، بسبب مشكلات أسرية، الأمر الذي دفعهما إلى الطلاق، وهو ما أدخله بأزمة نفسية سيئة، قطع على أثرها التواصل مع الجميع.

وأشارت التحقيقات إلى أنه بعد غياب الشاب لفترة طويلة عن أسرته قرر شقيقه التوجه إلى منزله لزيارته والاطمئنان عليه، وبطرق الباب مرات عدة لم يجب احد، الأمر الذي استدعى إلى كسر باب الشقة.

وقد وجد جثة شقيقه داخل غرفة نومه، وهو عبارة عن هيكل عظمي بعد وفاته وتحلل جثمانه، مما يشير إلى وفاته منذ أشهر طويلة.

وأبلغ الشقيق الشرطة، التي حضرت إلى المكان، وبالاستماع إلى أقوال أفراد من أسرة المتوفى، ذكروا خلال التحقيقات أن التواصل بينهم انقطع بناءً على رغبة المتوفى في عدم التواصل معهم، حيث إنه كان يمر بأزمة نفسية، واعتاد على رفض التواصل معهم.

"مكابح المناعة" تفتح باباً لعلاج الالتهابات المزمنة

لندن - وكالات: كشف باحثون في كلية لندن الجامعية عن آلية طبيعية في الجسم تعمل كـ"مكابح" للجهاز المناعي، تساعد على إيقاف الالتهاب في الوقت المناسب، في اكتشاف قد يفتح الباب أمـام علاجات جديدة، وأكثر أماناً لأمراض مزمنة تصيب ملايين الأشخاص حول العالم. ويُعد الالتهاب خط الدفاع الأول للجسم ضد العدوى والإصابات، إلا أن استمراره لفترات طويلة قد يتحول إلى عامل خطر رئيسي لأمراض مثل التهاب المفاصل، وأمراض القلب، والسكري، وحتى الآن،. ووفـق الدراسة التي نُشرت في مجلة "Nature Communications"

توصل الباحثون إلى أن جزيئات دهنية دقيقة تُعرف باسم "الإيبوكسي-أوكسيليبينات" تؤدي دوراً محورياً في تهدئة الالتهاب، من خلال الحد من تكاثر نوع معيّن من الخلايا المناعية يُعرف بـ"الخلايا الوحيدة المتوسطة"، والتي ترتبط بالالتهاب المزمن وتلف الأنسجة وتفاقم الأمراض.

واعتمدت الدراسة على تجربة أجريت بالكامل على متطوعين أصحاء، حيث حُقنت كمية صغيرة من بكتيريا "إيشيريشيا كولاي" المعطلة، ما أدى إلـى حـدوث استجابة التهابية موقتة شبيهة بتلك التي ترافق العدوى أو الإصابة، مثل الألم والاحمرار والتورم.

مذيعة تفقد عملها بعد تورط طليقها بقضية مخدرات

أنقرة - وكالات: كشفت مقدمة برامج تلفزيونية، تركية معروفة، عن طردها من القناة التي تعمل فيها بسبب تورط طليقها في قضية مخدرات لا علاقة لها فيها.

وأعلنت بينار إرباش أن قناة "شو تي في" فصلتها من عملها بشكل مفاجئ على خلفية تورط طليقها في قضية تعاطي مخدرات، وتوفير مكان لتعاطي آخرين، واعتقاله منذ الشهر الماضي.

وهزّ اعتقال الرجل، في ديسمبر الماضي، الوسط الإعـلامـي في تركيا، فقد كـان يشغل منصب رئيس تحرير قناة "خبر تورك"، ويقدم نشرة الأخبار المسائية فيها. واعتذرت طليقته، بعد نحو أسبوع من توقيفه، عن تقديم نشرات أخبار لتجنب قراءة ما يتعلق بقصة طليقها التي قالت إنها جعلتها تواجه "حقيقة أن فترة من حياتها قضتها في الأكاذيب والخداع والخيال".

وحصلت إرباش على إجازة من العمل منذ 20 ديسمبر الماضي، قبل أن تكشف، امس، أن القناة مددت إجازتها القصيرة في البداية، ثم أبلغتها بفصلها من العمل.

وأوضحت في تدوينة عبر موقع "إكس"، أنها تعرضت لظلم كبير بسبب فصلها على خلفية جريمة زوجها السابق، وتجاهل مبدأ "فردية الذنب" على حد قولها.

الشيخ م.فهد داود الصباح

"Joy Awards" ... فخر صناعة الترفيه السعودية

على مـدار ست سنوات تميزت المملكة العربية السعودية بجوائز صناع الترفيه (Joy Awards)، وكانت كل عام تستحدث الكثير من النقاط المضيئة في هذه الصناعة المتميزة التي جعلت المملكة تحتل المساحة الكبيرة في السياحة، إقليمياً ودولياً، ولا شك أن هناك جهوداً كبيرة في هـذا المجال، وتوجيهات عليا في مجال التسويق الذكي للسعودية.

في العقد الاخير ظهرت المملكة كصانع سياحي كبير، إذ فضلاً عن موسم الرياض الثقافي والفني، فتحت المملكة ابوابها لبعثات علمية لاكتشاف الاثار في مناطق عدة، ولقد كانت المكتشفات كبيرة، وتوثق التاريخ الحضاري الممتد لهذه المنطقة، وتؤسس لمنفذ سياحي اخر له حضوره في العالم، وله رواده ايضا.

الا أن هذا العام ثمة الكثير مما يقال عن محاسن الدورة السادسة من "Joy Awards"، فذاك التميز في اختيار الشخصيات كان له عظيم الاثر بين الناس، من كل انحاء العالم العربي، لاسيما أن الجوائز شاملة العديد من اوجه الابداع، فعندما تمنح 20 شخصاً جوائز عن ابداعاتهم خلال عام، وتكرم شخصية عن اعمالها طوال حياتها، فانت تعمل على استنهاض المبدعين كافة، ليس المواطنون ابناء البلد، بل كل العرب، في الفن والسينما والدراما والموسيقى والرياضة.

لا شك أن الفضل يعود في هذه اللفتة الابداعية إلى ولي العهد السعودي الامير محمد بن سلمان الذي يعمل على تطوير المملكة من خلال نظرة ستراتيجية تقوم على استغلال الطاقات الشابة في مجالات كثيرة، ويستعين بشخصيات قادرة على التنظيم الابداعي.

فعلى سبيل المثال أن رئيس مجلس إدارة الهيئة العامة للترفيه تركي آل الشيخ، هو شخصية رياضية له باع طويل في العمل الرياضي، وكذلك مثقف، ولقد نجح في كثير من المناسبات، ما يعني أن الاختيار الناجح يؤدي دائما إلى نتائج مميزة.

اليوم حين ننظر إلى صناعة الترفيه في السعودية، نرى عملية متكاملة لا تقتصر على جانب معين، إذ لا يمر يوم إلا وتكون هناك مناسبة او احتفالية، تثير الدهشة في دقة التنظيم، وترفع اسم المملكة عاليا في العالم، فحين يبلغ الـزوار غير الدينيين 53 في المئة، فإن هذا يعني دخلا ماليا كبيرا من السياحة غير الدينية، بل باتت تشكل هذه القطاعات محركاً رئيسياً للنمو، فقد مثلت السياحة الترفيهية والثقافية والرياضية وغيرها جزءاً كبيراً من إيرادات السياحة للمملكة.

إلى رحمة الله

جواهر علي إبراهيم العامري
ارملة/ عبدالعزيز غلوم محمد حسين علي
68 عاما – شيعت- الرجال: مسجد الوزان
النساء: حسينية العترة الطاهرة
ت-الرجال: 66330110 - 92220598

دلال ابراهيم احمد المعتوق
ارملة/ يعقوب يوسف احمد المعتوق
90 عاما – شيعت- الرجال: العزاء في المقبرة
النساء: مشرف ق 3 ش 3 م 13
ت-الرجال: 90031002 - ت-النساء: 97186809

حمده هادي مناور العازمي
ارملة/ شداد مساعد مرزوق العازمي
50 عاما – شيعت- الرجال: العزاء في المقبرة
النساء: الرقة ق 1 ش 2 م 25
ت-الرجال: 55070223

عواطف علي جاسم البحوه
73 عاما – شيعت
الرجال: العزاء في المقبرة
النساء: حطين ق 1 ش 108 م 6
ت-الرجال: 99468400 - ت-النساء: 99071138

ابريسم يعقوب جاسم الوزان
ارملة/ عنزان طاهر عنزان الوزان
72 عاما – شيعت- الرجال: الدعية ق 2 ش 21 م 14
النساء: النزهه ق 1 ش 12 م 11
ت-الرجال: 66440430 - 99017725

خليفه عبدالله المنصور المحمد
81 عاما – شيع
الرجال: منطقة الروضة ق 4 ش مشاري الروضان م 7
النساء: ضاحية عبدالله السالم ق 2 ش 25 م 10
ت-الرجال: 66111506 - 99860066

ت-النساء: 99045904

عبدالرحمن عبدالله حمد الحويس
65 عاما – شيع- الرجال: العزاء في المقبرة
ت-الرجال: 96699937 - 99353767

ناصر بدر علي العامري
50 عاما – شيع- الرجال: مسجد الوزان
النساء: حسينية العترة الطاهرة
ت-الرجال: 65757544 - 99713212
ت-النساء: 96099997 - 99266624

زهره محمد عبدالله السلمان
ارملة/ محمد حسن السيافي
83 عاما – شيعت- الرجال: الحسينية العباسية المنصورية
النساء: حسينة سيد الشهداء القادسية
ت-الرجال: 66424658

إنا لله وإنا إليه راجعون