السياسة

www.alseyassah.com

16 صفحة | 100 فلس

الثلاثاء 14 جمادى الآخرة 1448هـ ـ الموافق 24 نوفمبر (تشرين الثاني) 2026م (السنة 57) العدد (20332) يومية سياسية مستقلة

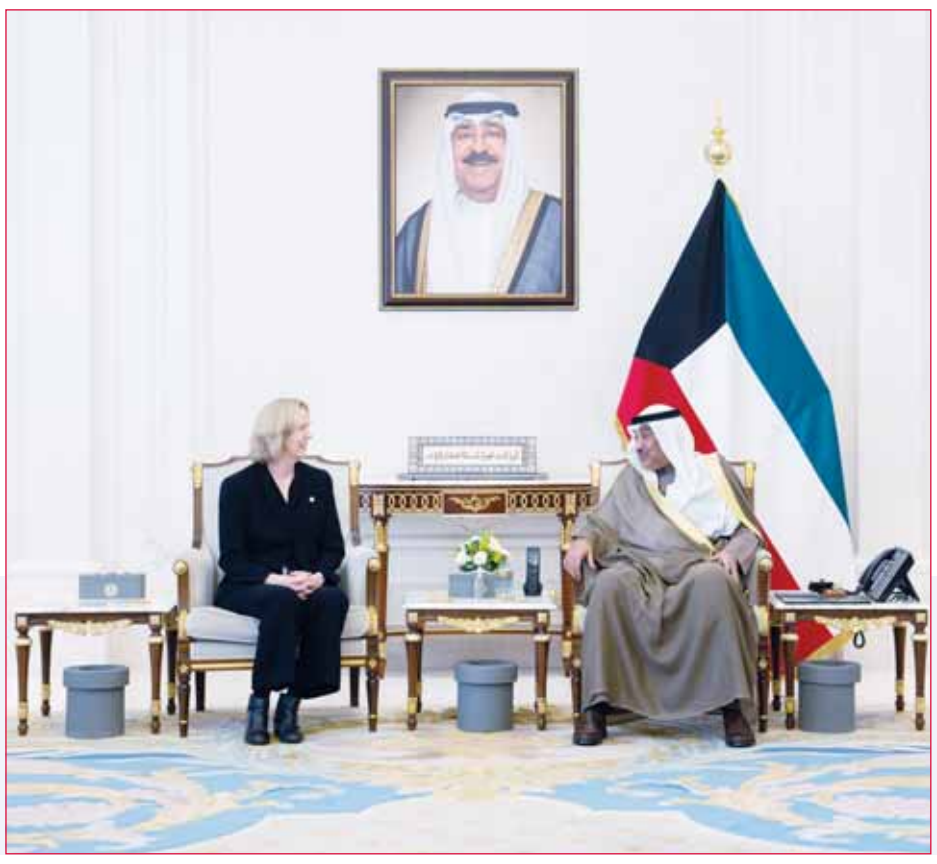

ولي العهد والعبدالله استعرضا مع الرئيس التنفيذي للشركة تعزيز التعاون في مجالات الطاقة

تطوير الشراكة مع "BP" العالمية

03

هنأ سلطان عُمان بيوم بلاده الوطني وأشاد بإنجازات السلطنة

مجلس الوزراء: تكرار الاعتداءات الإيرانية الآثمة انتهاكٌ صارخ

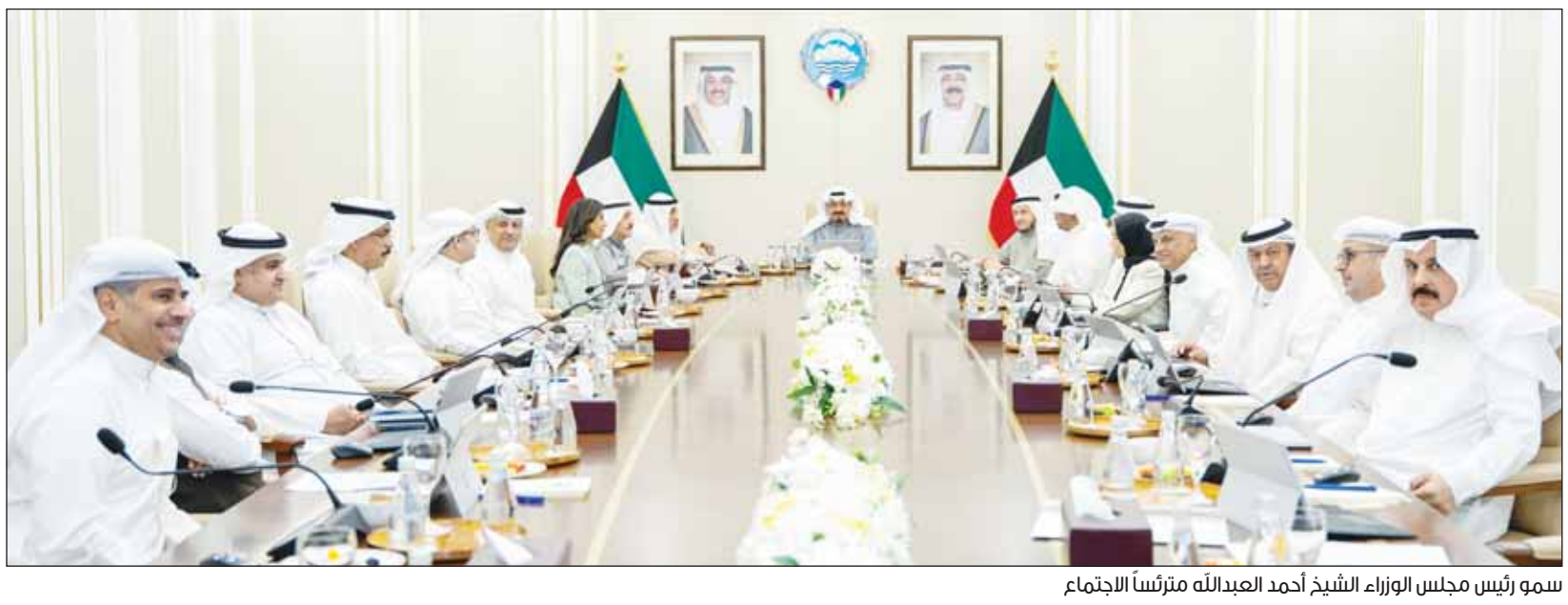

سمو رئيس مجلس الوزراء الشيخ أحمد العبدالله مترئساً الاجتماع

أعرب مجلس الوزراء عن إدانته واستنكاره بأشد العبارات تكرار الاعتداءات الإيرانية الآثمة على دولة الكويت التي كان آخرها يوم الأربعاء الماضي، باستخدام الطائرات المسيرة في انتهاك صارخ لسيادتها وتهديد مباشر لأمنها واستقرارها وخرق جسيم لقواعد القانون الدولي وميثاق الأمم المتحدة وقرار مجلس الأمن رقم (2817)، فيما هنأ سلطان عمان السلطان هيثم بن طارق بعيد السلطنة الوطني، مشيداً بما حققه البلد الشقيق من إنجازات حضارية بارزة في عهده الميمون. (راجع ص 3)

وجدد المجلس في اجتماعه الذي عقده أمس برئاسة سمو رئيس مجلس الوزراء الشيخ أحمد العبدالله تأكيده على أن "مواصلة هذه الاعتداءات تشكل تصعيداً خطيراً يهدد أمن المنطقة واستقرارها وتقويضاً للجهود الدبلوماسية الرامية إلى التهدئة وخفض التصعيد، مشدداً على أن دولة الكويت تحتفظ بحقها الكامل في اتخاذ جميع الإجراءات اللازمة لصون سيادتها والحفاظ على أمنها والدفاع عن أراضيها ومنشآتها الحيوية ضد أي عدوان أو تهديد، استناداً إلى حقها الأصيل في الدفاع عن النفس وفقاً للمادة 51 من ميثاق الأمم المتحدة وقواعد القانون الدولي.

وأحيط مجلس الوزراء علماً في مستهل اجتماعه بفحوى الاتصال الهاتفي الذي تلقاه سمو ولي العهد الشيخ صباح الخالد نائب الرئيس في دولة فلسطين الشقيقة حسين الشيخ يوم الأربعاء الماضي الجميع.

من جانب آخر، استمع مجلس الوزراء إلى شرح قدمه وزير الخارجية الشيخ جراح الجابر حول نتائج أعمال الدورة الـ 5 للحوار الستراتيجي رفيع المستوى بين دولة الكويت واللجنة الدولية للصليب الأحمر، ولقائه مع وكيل الأمين العام للأمم المتحدة للشوون الإنسانية ومنسق الإغاثة في حالات الطوارئ توم فليشتر.

من جهة أخرى، استمع مجلس الوزراء إلى شرح قدمه وزير التربية م.سيد جلال الطبطبائي حول نتائج زيارته الرسمية والوفد المرافق له إلى عاصمة فنلندا، كما استمع مجلس الوزراء إلى شرح قدمه وزير الدولة للشوون الاقتصادية والاستثمار ووزير التجارة والصناعة بالوكالة عبدالعزيز المرزوق حول نتائج زيارته الرسمية والوفد المرافق له إلى أميركا ونتائج زيارته الى جنيف للمشاركة بمنتدى الاستثمار العالمي الـ30.

منصة إلكترونية لربط المدرسة والمعلم والأسرة

"واو" التربية... عين ولي الأمر على الطالب في الفصل

- تقديم أعذار غياب الطلبة إلكترونياً مع إمكانية إرفاق المستندات
- ولي الأمر يطّلع على تقييمات ابنه في مختلف المواد الدراسية

■ إيناس عوض

أطلقت وزارة التربية، أمس، منصة "واو" الإلكترونية بهدف تطوير آليات متابعة الطلبة خلال اليوم الدراسي وتمكين أولياء الأمور من الاطلاع على مستوى أداء أبنائهم وانتظامهم في الحصص الدراسية من خلال منظومة إلكترونية متكاملة تربط المعلم والإدارة المدرسية وولي الأمر. (راجع صـ4)

وأوضحت الوزارة في بيان لها أن إطلاق منصة "واو" يأتي ضمن توجهاتها لتوظيف الحلول الرقمية في تطوير المنظومة التعليمية وتعزيز التواصل المباشر والمستمر بين المدرسة والأسرة بما يسهم في متابعة الأداء التعليمي والسلوكي للطلبة ورصد مدى انتظامهم وتفاعلهم داخل الحصص الدراسية.

وأضافت أن تفعيل المنصة يأتي بموجب تعميم أصدره الوكيل المساعد للشوون التعليمية حمد الحمد، مبينة أنها تعتمد على دور المعلم في تسجيل حالة الطالب خلال كل حصة دراسية سواء من حيث الحضور أو الغياب أو التأخير أو الخروج إلى جانب إدخال التقييمات الصفية وفق معايير تربوية محددة لكل مادة دراسية بما يعكس مستوى أداء الطالب وتفاعله داخل الصف خلال فترات التقييم.

وبينت أن المنصة تتيح لولي الأمر متابعة هذه البيانات والاطلاع على تقييمات المعلمين لأداء ابنه في مختلف المواد الدراسية بصورة دورية بما يساعده على التعرف على مستوى تقدمه التعليمي ورصد جوانب القوة لديه وتحديد الجوانب التي تحتاج إلى مزيد من المتابعة والدعم، فضلا عن ملاحظة أي تحسن أو تراجع في أدائه الصفي.

وأشارت الوزارة إلى أن المنصة توفر خدمة تقديم أعذار غياب الطلبة إلكترونيا مع إمكانية إرفاق المستندات الداعمة للعذر ومتابعة حالة الطلب والإجراءات المتخذة بشأنه دون الحاجة إلى تقديم الأعذار ورقيا.

يوم و يوم

ثمة سؤال: كيف يمكن للحكومة أن تعلن أرباحاً من المفلسين في أزمة سوق المناخ؟

أرباح لن تدفع لأن أغلب أصحاب الأزمة ماتوا، ورحلوا عن هذه الدنيا.

الحكومة تضع عقوبة 15 في المئة سنوياً على المتأخر عن السداد، ومن راح يدفع هذه الـ 15 في المئة؟

يا حكومة ريحوا أنفسكم، الآن أنتم تطالبون أمواتاً، حتى بعض ورثتهم ماتوا، ورحلوا.

وغداً يوم آخر...

زاهد مطر

المحلية

الكويت وعُمان... "شعب واحد"

02

1,4 مليار دينار تعويضات موظفي "الصحة" خلال السنة المالية الحالية

■ محمد غانم

كشف تقرير الموازنة العامة للدولة للسنة المالية الحالية عن إجمالي اعتمادات المصروفات والنفقات لوزارة الصحة، مبينا أنها بلغت 2,641,920 مليار دينار لتغطية أبواب الميزانية.

وأوضح التقرير الذي اطلعت "السياسة" أن المبالغ المقدرة لباب تعويضات العاملين بلغت 1,429,904 مليار دينار بزيادة قدرها 65,853 مليون دينار مقارنة بما تم اعتماده السنة المالية الماضية والذي يقدر بـ 1,364,051 مليار دينار. وأشارت الى أن بند التعويضات يتضمن الرواتب والمكافأة النقدية أو العينية المستحقة الدفع للموظفين في جميع القطاعات والإدارات، مقابل العمل الذي أداه خلال السنة المالية.

الافتتاحية

أحمد الجارالله

ahmed@aljarallah.com

غاب أدب الإصغاء... وغضب سمو الرئيس



غضب سمو رئيس مجلس الوزراء الشيخ أحمد العبدالله في حفل السفارة العُمانية كان في محله، ويستحق من افتعل الفوضى هذا التوبيخ، لأنهم نسيوا آداب حضور المناسبات، والاستماع إلى المتحدث.

إن سمو الرئيس فعل ما كان يجب فعله، ومنذ اللحظة الأولى، وحين توقف سعادة السفير العُماني علي بن أحمد بن سالم الشنفري، الذي تحلى بكامل الذوق، في تعامله الراقي، إفساحا للمجال كي يتحلوا بالإصغاء إلى كلام الرجل، لكنهم استمروا في ضجيجهم، وبهذا أساؤوا لمناسبة عزيزة على قلب كل كويتي، بل خليجي، فعُمان هي جناح من أجنحة "مجلس التعاون" الخليجي، وشعبها يتمتع بالكياسة والذوق، والتعامل السمح مع الجميع، والدماثة.

من المعروف أن الشعب العُماني يتحلى بالكثير من الخصال الحميدة، ومنها الوقار والاتزان والتحدث بصوت خفيض وطيب الكلمة في الأسرة والعمل والمجتمع، التواضع والاحترام، وحسن الضيافة، والتسامح والتعايش، وكذلك يحرصون على أن تُصان العِشرة والصدق في المعاملات، ولهذا فإن هذا الشعب المحب، تعبر عنها المعاملة الراقية مع الجميع، في الداخل والخارج.

وتعبيراً عن ذلك، اختارت السفارة السلطنة أن يكون الحفل في مكان فسيح لثقتها بالمحبة التي تجمع الكويتيين بالعُمانيين، والتنظيم الدقيق عبر عن كرم ضيافة يتمتع بها هذا الشعب العظيم، لذا كان من المفترض ألا يتخلل ذلك أي فوضى، أو ضجيج، يحيد هدف المناسبة عن وجهتها، وهي الاحتفال باليوم الوطني.

إذ حتى في المناسبات الاجتماعية العادية تكون هناك آداب في التعامل، فالاستماع إلى المتحدث دليل رقي، وتعبير حضاري، فكيف إذا كانت مناسبة وطنية لدولة شقيقة، علاقاتها مع الكويت ضاربة جذورها عميقا في التاريخ، بل إن الشعبين عملا جنبا إلى جنب في أقسى الظروف، وتحملا معا شظف العيش في أوقات المحن، للإيمان الصادق أن الأخوة فعل دائم، وليس قولاً فقط.

إن التعبير عن الوفاء والمحبة، لا يكون بحضور المناسبة فقط، فذلك أمر شكلي، إنما الأساس أن يكون هناك ما يعبر عن تلك المحبة في الارتقاء بأدب الحديث، والاستماع، بل أكثر من ذلك أن يعمل الحاضرون على الاستماع لكل كلمة، أكان ذلك من السفير المضيف، أو ممثل الدولة المضيفة.

لكن حين تتحول المشاركة إلى هرج ومرج، فذلك يستدعي التوبيخ الذي لم يقصر سمو الرئيس فيه، لأن السفير الشنفري أفسح في المجال أكثر من مرة كي يستمع هولاء إلى كلامه، لكنهم استمروا في الهرج والمرج، وعدم الإصغاء والصمت، ومعه غاب أدب الاستماع.

لقد كان سمو رئيس مجلس الوزراء واضحا بقوله لمن أساء للحفل: "عيب عليكم، وما ينفع معاكم إلا القوة"، لأن المكان ليس ملعبا، أو ساحة للفوضى، واحترامه من احترام الشخصيات الموجودة، كذلك احترام للبلدين، الكويت وعُمان معاً.

لذا نقول لسمو رئيس مجلس الوزراء الشيخ أحمد العبدالله، كفيت ووفيت، ولسعادة السفير العُماني علي بن أحمد بن سالم الشنفري، لشخصكم الكريم، وللسلطنة كل الاحترام والمحبة والود، لقد غاب أدب الاستماع، لكنه لن يحدث في مرات مقبلة.

للتواصل مع رئيس التحرير عبر الـ Social Media

@Ahmedaljaralah

Ahmed aljaralah

امسح الـQRcode لزيارة الموقع الإلكتروني: aljarallah.com

الاقتصادية



"زين" واتحاد كرة القدم يُجدّدان الشراكة الستراتيجية للمواسم 2026-2030

11



بيت التمويل الكويتي يرسم ملامح الجيل القادم من الخدمات المصرفية

09



"الأهلي" يطلق برنامج "التميز بخدمة العملاء" للاستثمار في رأس المال البشري

08



"الصناعة" نظّمت ملتقى جائزة سمو الأمير للتميز الصناعي في دورتها السابعة

07

كتّاب اليوم

هلا بدر الحميضي

د.خالد الجنفاوي

فاطمة ناصر المزيعل

هاجر السليم

فاطمة اليوسف

13

أحمد الدواس

بسام فهد ثنيان الغانم

16



سمو رئيس الوزراء يشارك السفير العماني قطع قالب الحلوى



سمو الشيخ أحمد العبدالله وسفراء السعودية الأمير سلطان بن سعد وقطر علي آل محمود والبحرين صلاح المالكي والعماني علي الشنفري

رئيس الوزراء ووزير الديوان وديبلوماسيون وشخصيات عامة حضروا الاحتفال باليوم الوطني للسلطنة

النائب الأول: رسوخ العلاقات بين الكويت وعُمان أثبت أن شعبيهما واحد



النائب الأول الشيخ فهد اليوسف قدم التهاني (تصوير – رزق توفيق)



الشيخ حمد جابر العلي يبارك

اليوسف: علاقات البلدين ليست وليدة اليوم... بل تمتد لأجيال متعاقبة



النائب الأول الشيخ فهد اليوسف وبسام القصاص

■ بسام القصاص

أشاد النائب الأول لرئيس مجلس الوزراء ووزير الداخلية الشيخ فهد اليوسف، بعلاقات الكويت وسلطنة عمان.
وقال اليوسف - في تصريح الى "السياسة" على هامش احتفال سفارة سلطنة عمان باليوم الوطني - إن العلاقات الكويتية - العمانية عميقة وقوية، وهي ليست وليدة اليوم، بل علاقات أجيال متعاقبة بين الشعبين والقيادتين.
وأوضح أن هذه العلاقات تجسدها الروابط الأخوية الراسخة بين سمو الأمير الشيخ مشعل الأحمد والسلطان هيثم بن طارق، سلطان عمان.
وأكد أن الشعبين الكويتي والعماني بمنزلة شعب واحد.
وأضاف: إن العلاقات بين البلدين اتسمت على مدى العقود بالقوة والمتانة، مشيرا إلى ما يجمع قيادتي البلدين من روابط وثيقة.

□ وزير الديوان:
العُمانيون أهلنا وإخواننا ولهم في قلوبنا مكانة خاصة

□ السفير الشنفري:
عمان تؤمن بالحوار سبيلاً لبناء الثقة وتسوية النزاعات

السلطنة تعمل على احتواء التصعيد وصون حرية الملاحة لضمان أمن المنطقة



رئيس التحرير العميد أحمد الجارالله وسعود الفرحان يهنئان

■ فارس غالب

أكد النائب الأول لرئيس مجلس الوزراء وزير الداخلية الشيخ فهد اليوسف عمق العلاقات الأخوية بين دولة الكويت وسلطنة عُمان، قائلاً إن "الشعبين الكويتي والعُماني بمنزلة شعب واحد".
ولدى مشاركته في احتفال سلطنة عُمان باليوم الوطني، بحضور سمو رئيس مجلس الوزراء الشيخ أحمد العبدالله ووزير شوون الديوان الأميري الشيخ حمد جابر العلي وعدد من الوزراء والسفراء والشخصيات العامة وأبناء الجالية العُمانية، أشار اليوسف أن العلاقات بين البلدين "بقيت على مدى عقود قوية ومتينة، وكذلك الروابط الوثيقة التي تجمع قيادتيهما". وأضاف: "هذه الروابط القوية تتجسد اليوم في العلاقة الأخوية بين صاحب السمو أمير البلاد الشيخ مشعل الأحمد وأخيه السلطان هيثم بن طارق".
من جهته، أكد وزير شوون الديوان الأميري الشيخ حمد جابر العلي عمق الروابط الأخوية والتاريخية بين الشعبين الكويتي والعُماني، مستذكراً العمل المشترك الذي جمع أبناء البلدين في العقود الماضية.
وقال: "أهل سلطنة عُمان أهلنا وإخواننا، ولهم مكانة خاصة في قلوب الكويتيين"، لافتاً إلى حرص أبناء البلدين على التواصل وتبادل الزيارات.
وتمنى الشيخ حمد لسلطنة عُمان وشعبها الشقيق دوام الخير والازدهار، داعياً المولى عز وجل أن يحفظ السلطان هيثم بن طارق، وأن يديم على السلطنة نعمة الأمن والاستقرار.
بدوره، تطرق سفير السلطنة علي الشنفري إلى جذور الدولة الحديثة، موضحاً أن تأسيسها ارتبط بالإمام أحمد بن سعيد البوسعيدي الذي وحّد راية عُمان وأرسى الأسس التي قامت عليها وحدة البلاد وصون سيادتها، ومنذ ذلك التأسيس تعاقبت عهود الأسرة البوسعيدية على حمل أمانة القيادة ومواصلة مسيرة البناء والتجديد. وأضاف أن "هذه المسيرة تتواصل اليوم بقيادة السلطان هيثم بن طارق، مستلهمة إرث عُمان ومستبشرة برؤية 2040 لمواصلة البناء والتجديد وصناعة مستقبل مستدام من النمو والازدهار".
وأشاد الشنفري بالعلاقات التاريخية الوثيقة والمتميزة بين سلطنة عُمان ودولة الكويت، موكداً أنها تحظى برعاية خاصة وتوجيهات سامية من السلطان هيثم بن طارق، ومن سمو الأمير الشيخ مشعل الأحمد.
وقال السفير "في عالم تتزايد فيه الأزمات والتحديات، تومن سلطنة عُمان بأن الحوار هو سبيل بناء الثقة وتبديد الخلافات، وبأن تسوية النزاعات بالوسائل السلمية أساس لصون الأمن والاستقرار".
وأوضح أن السلطنة "ماضية في نهجها المتوازن، القائم على احترام سيادة الدول واستقلالها، وعدم التدخل في شوونها الداخلية، والاحتكام إلى ميثاق الأمم المتحدة والقانون الدولي".
وشدد السفير العماني على أهمية "احتواء التصعيد في المنطقة وصون أمن الدول وسلامة المدنيين، وحماية حرية الملاحة وفقاً للقانون الدولي واتفاقية الأمم المتحدة لقانون البحار، بما يراعي مصالح جميع الدول المستفيدة من الممرات البحرية الحيوية".
وفي الشأن الفلسطيني، أكد الشنفري أن "تحقيق سلام عادل ودائم في المنطقة يقتضي استعادة الشعب الفلسطيني حقوقه ووقف معاناته وإنهاء احتلال أراضيه ودعم إقامة دولته المستقلة على حدود الرابع من يونيو 1967 وفق قرارات مجلس الأمن ومبدأ حل الدولتين". وثمّن مواقف الدول التي اعترفت بدولة فلسطين ودعمها لحل الدولتين.



نائب رئيس التحرير سليمان الجارالله ونجله عبدالعزيز يقدمان التهاني

بن سعد: عُمان... تاريخ عريق ومسيرة تنمية مزدهرة

تقدّم عميد السلك الديبلوماسي، سفير خادم الحرمين الشريفين لدى الكويت الأمير سلطان بن سعد، بأسمى آيات التهاني والتبريكات إلى قيادة سلطنة عُمان وشعبها الشقيق بمناسبة اليوم الوطني العُماني، مشيداً بتاريخ السلطنة العريق وما حققته من إنجازات وتطور وازدهار على مدى العقود الماضية. وقال: "باسمي ونيابة عن مواطني المملكة العربية السعودية وأعضاء بعثتها الديبلوماسية في دولة الكويت الشقيقة، أتقدم بأسمى آيات التهاني والتبريكات إلى أخي السفير العُماني علي الشنفري وإلى أعضاء البعثة الديبلوماسية العُمانية، بمناسبة اليوم الوطني المجيد لسلطنة عُمان الشقيقة". وأضاف بن سعد: "نستذكر في هذا اليوم التاريخ العريق لسلطنة عُمان الممتد على مدى أكثر من 200 عام". وقدّم خالص تهانيه إلى "الشعب العُماني وقيادته ممثلة بالسلطان هيثم بن طارق حفظه". وأشار إلى ما تحقق من إنجازات في عهد السلطان الراحل قابوس بن سعيد، مؤكداً أهمية تذكر دوره في تأسيس عُمان الحديثة وبنائها وإسهاماته البارزة في مسيرة التنمية والتطور والازدهار التي شهدتها السلطنة.وختم السفير بن سعد تصريحه بالدعاء إلى الله سبحانه وتعالى أن يديم على سلطنة عُمان الشقيقة وجميع دول مجلس التعاون لدول الخليج العربية نعمة الأمن والأمان، وأن يوفق شعوبها إلى مزيد من التقدم والرخاء والازدهار.

النيادي: نتطلع لافتتاح قطار صحار - العين العام المقبل

أكد سفير دولة الإمارات العربية المتحدة لدى البلاد الدكتور مطر النيادي، عمق العلاقات الأخوية بين بلاده وسلطنة عُمان، لافتاً إلى القواسم المشتركة العديدة التي تجمع البلدين الشقيقين، وإلى حرصهما المتبادل على تعزيز التعاون والتكامل في مختلف المجالات.
وأعرب عن تطلعه إلى افتتاح مشروع القطار الذي يربط مدينة صحار العُمانية بمدينة العين الإماراتية خلال العام المقبل، ما يعزز الترابط بين البلدين ويسهّل حركة النقل بينهما. وأوضح أن المشروع يمثل خطوة مهمة في مسيرة التكامل والربط بين الإمارات والسلطنة، ويندرج ضمن التوجهات الرامية إلى تطوير منظومة النقل والربط السككي الخليجي، مبيناً أن هذه المرحلة تجسد الرؤية الثاقبة لقيادتي البلدين وتطلعاتهما إلى توسيع آفاق التعاون وتعميق الترابط على مختلف المستويات. وشدد النيادي على أن الاحتفال بالعيد الوطني العُماني ليس شأناً يخص العُمانيين وحدهم، بل هو مناسبة عزيزة على دولة الإمارات قيادةً وشعباً، لما يجمع البلدين من روابط أخوية وتاريخية راسخة.

ولي العهد ورئيس الوزراء استعرضا مع الرئيس التنفيذي للشركة أوجه التعاون في مجالات الطاقة

الكويت و"BP" العالمية... تطوير الشراكة وتأهيل الكوادر الوطنية

تعزيز فرص العمل المشترك وفتح آفاق جديدة للتعاون بين الكويت والشركة

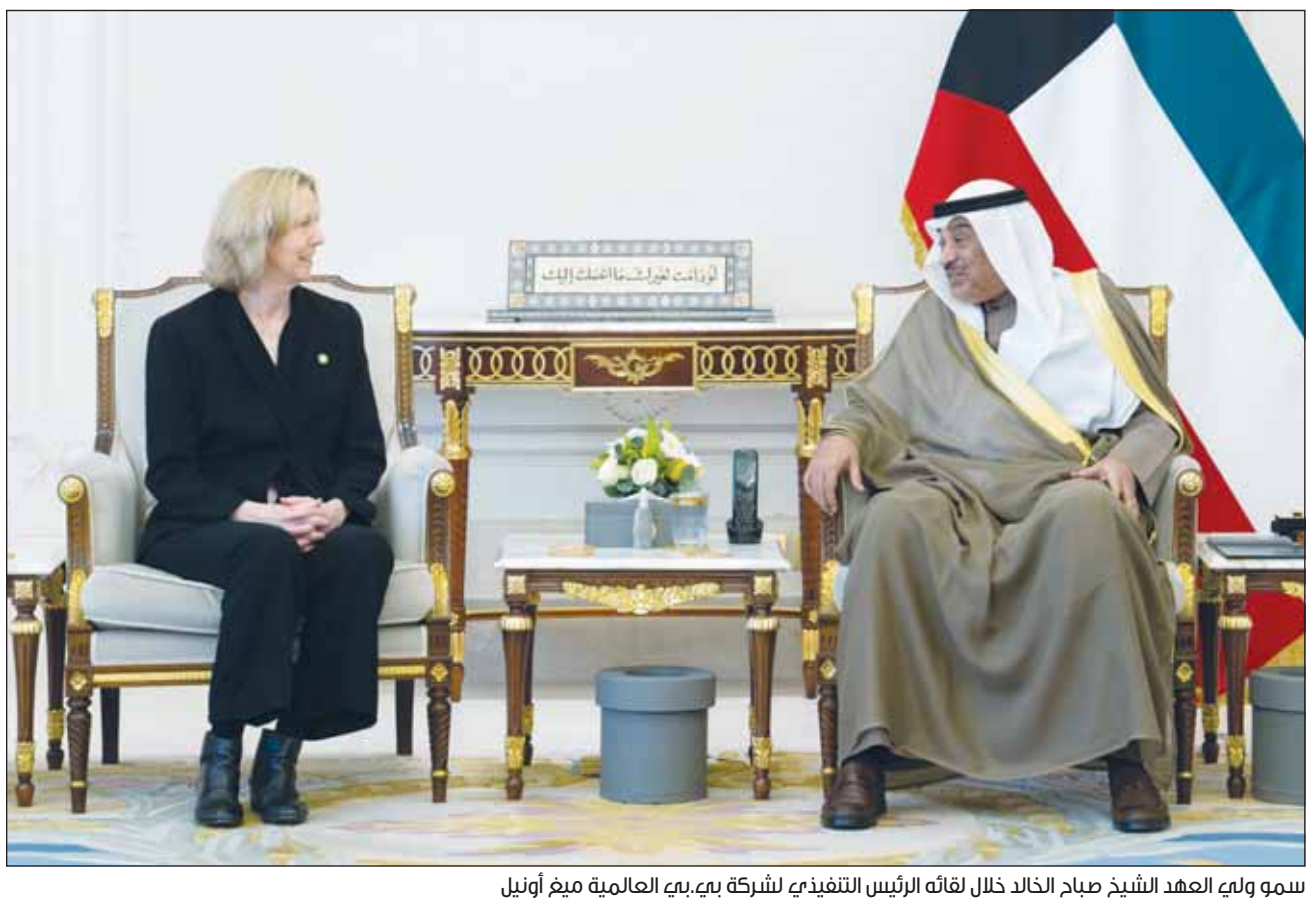

سمو ولي العهد الشيخ صباح الخالد خلال لقائه الرئيس التنفيذي لشركة بي.بي العالمية ميغ أونيل



سمو رئيس مجلس الوزراء الشيخ أحمد العبدالله مستقبلا ميغ أونيل

استقبل سمو ولي العهد الشيخ صباح الخالد، في قصر بيان، صباح أمس، ميغ أونيل الرئيس التنفيذي لشركة (BP) العالمية.
وجرى خلال اللقاء استعراض أوجه التعاون في مجال الطاقة وسبل تعزيزها وتطويرها.

حضر اللقاء رئيس ديوان سمو ولي العهد الشيخ ثامر الجابر، ونائب رئيس مجلس الإدارة والرئيس التنفيذي لمؤسسة البترول الشيخ نواف سعود الصباح وكبار المسؤولين.
من جهة أخرى، استقبل سمو رئيس مجلس الوزراء الشيخ أحمد العبدالله في قصر بيان، أمس، الرئيس التنفيذي لشركة النفط والغاز البريطانية (BP) ميغ أونيل وذلك بمناسبة زيارتها للبلاد.
وجرى خلال اللقاء مناقشة سبل تعزيز فرص العمل المشترك وفتح آفاق جديدة للتعاون بين دولة الكويت والشركة بما يدعم تطوير الشراكة وتأهيل الكوادر الوطنية وتبادل الخبرات في مجالات الطاقة المختلفة. حضر المقابلة رئيس ديوان رئيس مجلس الوزراء بالإنابة الشيخ خالد محمد الخالد، ونائب رئيس مجلس الإدارة والرئيس التنفيذي لمؤسسة البترول الشيخ نواف سعود الصباح.

هنأ باليوم الوطني متمنياً للسلطان موفور الصحة وللدولة الشقيقة دوام التقدم والازدهار

مجلس الوزراء: إنجازات حضارية بارزة حققتها سلطنة عمان

- ندين ونستنكر بأشد العبارات تكرار الاعتداءات الإيرانية الآثمة على الكويت
- العدوان انتهاك صارخ لسيادة الكويت وتهديد لأمنها واستقرارها وخرق جسيم للقانون الدولي
- تصعيد خطير يهدد أمن المنطقة واستقرارها وتقويض للجهود الرامية للتهدئة
- الكويت تحتفظ بحقها الكامل في اتخاذ جميع الإجراءات لصون سيادتها

تقدم مجلس الوزراء بمناسبة ذكرى اليوم الوطني لسلطنة عمان بخالص التهنئة الى السلطان هيثم بن طارق سلطان عمان الشقيقة، مشيداً بما حققه البلد الشقيق من انجازات حضارية بارزة في عهده الميمون، متمنياً للسلطان موفور الصحة والعافية ولسلطنة عمان الشقيقة وشعبها الكريم دوام التقدم والازدهار في ظل قيادته الحكيمة.

الاعتداءات الإيرانية

من جهة أخرى، أعرب مجلس الوزراء خلال اجتماعه أمس برئاسة سمو رئيس مجلس الوزراء الشيخ أحمد العبدالله عن إدانته واستنكاره بأشد العبارات لتكرار الاعتداءات الإيرانية الآثمة على دولة الكويت والتي كان آخرها يوم الأربعاء الماضي، باستخدام الطائرات المسيرة في انتهاك صارخ لسيادتها وتهديد مباشر لأمنها واستقرارها وخرق جسيم لقواعد القانون الدولي وميثاق الأمم المتحدة وقرار مجلس الأمن رقم (2817).
وجدد المجلس تأكيده على أن مواصلة هذه الاعتداءات تشكل تصعيداً خطيراً يهدد أمن المنطقة واستقرارها وتقويضاً للجهود الدبلوماسية الرامية إلى التهدئة وخفض التصعيد، مشدداً على أن الكويت تحتفظ بحقها الكامل في اتخاذ جميع الإجراءات اللازمة لصون سيادتها والحفاظ على أمنها والدفاع عن أراضيها ومنشآتها الحيوية ضد أي عدوان أو تهديد استناداً إلى حقها الأصيل في الدفاع عن النفس وفقاً للمادة (51) من ميثاق الأمم المتحدة وقواعد القانون الدولي.



سمو رئيس الوزراء الشيخ أحمد العبدالله مترئسا اجتماع المجلس

الحوار الستراتيجي

من جانب آخر، استمع مجلس الوزراء إلى شرح قدمه وزير الخارجية الشيخ جراح الجابر حول نتائج أعمال الدورة الـ 5 للحوار الستراتيجي رفيع المستوى بين الكويت واللجنة الدولية للصليب الأحمر التي عقدت الأسبوع الماضي في جنيف.
وفي سياق متصل، أحاط الوزير الجابر المجلس علماً بنتائج لقائه وكيل الأمين العام للأمم المتحدة للشؤون الإنسانية ومنسق الإغاثة في حالات الطوارئ توم فليشتر بمناسبة زيارته الرسمية إلى الكويت الأسبوع الماضي. كما أحاط المجلس علماً بفحوى الاتصال الهاتفي الذي تلقاه من وزيرة خارجية جمهورية بنين كورين أموري برونيت الأحد الماضي.

لقاء البنك الدولي

من جهة أخرى، استمع مجلس الوزراء إلى شرح قدمه وزير التربية جلال الطبطبائي حول نتائج زيارته الرسمية والوفد المرافق له إلى عاصمة جمهورية فنلندا (هلسنكي) الأسبوع الماضي وفحوى اجتماعه مع وزير التعليم الفنلندي م.أندرس أدار كرويتس.
في الاطار نفسه، استمع مجلس الوزراء إلى شرح قدمه وزير الدولة للشؤون الاقتصادية والاستثمار وزير التجارة والصناعة بالوكالة عبدالعزيز المرزوق حول نتائج زيارته الرسمية والوفد المرافق له إلى العاصمة الأميركية واشنطن الأسبوع الماضي وفحوى اجتماعه مع رئيس مجموعة البنك الدولي اجاي بتغا، وكذا استمع إلى شرح قدمه المرزوق حول نتائج زيارته الرسمية إلى جنيف للمشاركة بمنتدى الاستثمار العالمي ال 30 الذي تنظمه الرابطة العالمية لوكالات ترويج الاستثمار تحت شعار تعزيز الاستثمار من أجل الازدهار المشترك نحو استثمار مرن ومستدام).
أخيرا، استعرض المجلس عدداً من المواضيع المدرجة على جدول الأعمال والتقارير ومحاضر اللجان الوزارية وقرر الموافقة عليها، كما قرر إحالة عدد منها إلى اللجان الوزارية المختصة لدراستها ورفع التوصيات المناسبة بشأنها لاستكمال الإجراءات الخاصة لإنجازها.

الاتصال الهاتفي بولي العهد من نائب الرئيس الفلسطيني

أحيط المجلس علماً في مستهل اجتماعه بفحوى الاتصال الهاتفي الذي تلقاه سمو ولي العهد الشيخ صباح الخالد من نائب الرئيس في دولة فلسطين الشقيقة حسين الشيخ الأربعاء الماضي .

تثبيت التصنيف السيادي

استمع مجلس الوزراء إلى شرح قدمه وزير المالية ورئيس اللجنة العليا لحوكمة التصنيف الائتماني السيادي د.يعقوب الرفاعي حول تثبيت وكالة ستاندرد آند بورز بشأن التصنيف الائتماني السيادي لدولة الكويت عند مستوى (AA) مع نظرة مستقبلية مستقرة.

وزير الخارجية يستقبل مبعوث الأمم المتحدة إلى اليمن

التقى وزير الخارجية الشيخ جراح الجابر، أمس، المبعوث الخاص للأمين العام للأمم المتحدة إلى اليمن هانس غروندبرغ بمناسبة زيارته الرسمية إلى الكويت.
وذكرت "الخارجية" - في بيان - أنه جرى خلال اللقاء استعراض آخر التطورات على الساحة اليمنية والمساعي الأممية الرامية إلى الدفع باتجاه التوصل إلى حل سياسي شامل للأزمة اليمنية.
وأكد الجابر خلال اللقاء دعم الكويت للجهود الأممية في هذا الإطار بما يحفظ وحدة اليمن وسيادته وسلامة أراضيه ويلبي تطلعات شعبه الشقيق في السلام والأمن والازدهار.



وزير الخارجية الشيخ جراح الجابر لدى لقائه المبعوث الأممي إلى اليمن هانس غروندبرغ

الكويت تعزي بضحايا الهجوم على مبنى للأمم المتحدة في الخرطوم

أعربت وزارة الخارجية عن إدانة الكويت واستنكارها للهجمات التي استهدفت مواقع في العاصمة الخرطوم بجمهورية السودان الشقيقة، باستخدام الطائرات المسيّرة، بما في ذلك أحد المباني التابعة للأمم المتحدة، وما أسفرت عنه من سقوط ضحايا من المدنيين ووقوع أضرار مادية.
وتؤكد الوزارة رفض الكويت القاطع لأي مساس بالأعيان المدنية والمنشآت الحيوية ومقار المنظمات الدولية، مشددةً على ضرورة احترام القانون الدولي الإنساني وتجنيب الشعب السوداني الشقيق المزيد من المعاناة.
وتجدد الوزارة تأكيد دعم دولة الكويت لوحدة السودان وسيادته واستقراره وموسساته الشرعية، كما تتقدم بخالص التعازي وصادق المواساة إلى أسر الضحايا، متمنيةً للمصابين الشفاء العاجل.

منظومة متكاملة تربط المعلم والإدارة المدرسية وولي الأمر

"التربية" أطلقت منصة "واو" الإلكترونية

■ إيناس عوض



الوزير م. سيد الطبطبائي

أطلقت وزارة التربية، أمس، منصة (واو) الإلكترونية بهدف تطوير آليات متابعة الطلبة خلال اليوم الدراسي وتمكين أولياء الأمور من الاطلاع على مستوى أداء أبنائهم وانتظامهم في الحصص الدراسية من خلال منظومة إلكترونية متكاملة تربط المعلم والإدارة المدرسية وولي الأمر.

وأوضحت الوزارة في بيان لها أن إطلاق منصة (واو) يأتي ضمن توجهاتها لتوظيف الحلول الرقمية في تطوير المنظومة التعليمية وتعزيز التواصل المباشر والمستمر بين المدرسة والأسرة بما يسهم في متابعة الأداء التعليمي والسلوكي للطلبة ورصد مدى انتظامهم وتفاعلهم داخل الحصص الدراسية.وأضافت أن تفعيل المنصة يأتي بموجب تعميم أصدره الوكيل المساعد للشؤون التعليمية حمد الحمد إذ تعتمد المنصة على دور المعلم في تسجيل حالة الطالب خلال كل حصة دراسية سواء من حيث الحضور أو الغياب أو التأخير أو الخروج إلى جانب إدخال التقييمات الصفية وفق معايير تربوية محددة لكل مادة دراسية بما يعكس مستوى أداء الطالب وتفاعله داخل الصف خلال فترات التقييم.

وبينت أن المنصة تتيح لولي الأمر متابعة هذه البيانات والاطلاع على تقييمات المعلمين لأداء ابنه في مختلف المواد الدراسية بصورة دورية بما يساعده على التعرف على مستوى تقدمه التعليمي ورصد جوانب القوة لديه وتحديد الجوانب التي تحتاج إلى مزيد من المتابعة والدعم فضلا عن ملاحظة أي تحسن أو تراجع في أدائه الصفي.

وذكرت أن التقييمات الصفية تمثل أداة تربوية لمتابعة مستوى أداء الطالب داخل الحصص الدراسية وهي مستقلة عن الدرجات الدراسية وتهدف إلى تقديم صورة واضحة لولي الأمر عن مستوى ابنه التعليمي ومدى تطوره بما يعزز التعاون مع المعلمين لدعم تقدمه الدراسي والارتقاء بمستواه التعليمي.

وأفادت بأن خدمات المنصة لا تقتصر على متابعة التقييمات الصفية بل تشمل متابعة مدى مواظبة الطالب والتزامه بالحضور خلال اليوم الدراسي والاطلاع على حالات الغياب والتأخير والخروج المسجلة في كل حصة الأمر الذي يساعد الأسرة على رصد الحالات المتكررة والتعامل معها مبكرا بالتنسيق مع الإدارة المدرسية.

وأشارت الوزارة إلى أن المنصة توفر خدمة تقديم أعذار غياب الطلبة إلكترونيا مع إمكانية إرفاق المستندات الداعمة للعذر ومتابعة حالة الطلب والإجراءات المتخذة بشأنه دون الحاجة إلى تقديم الأعذار ورقيا.ولفتت إلى أن ولي الأمر سيتلقى إشعارا عبر تطبيق (سهل) عند إتاحة تقرير التقييم الصفي بما يتيح له الاطلاع على تفاصيل التقرير من خلال المنصة ومتابعة مستوى أداء ابنه بصورة مستمرة والوقوف على الملاحظات والتقييمات المسجلة من قبل المعلمين.

افتتحت معرض القبول الجامعي السنوي "رحلة طموح 12"

الميلم: مسؤوليتنا تجاه الطالب تبدأ بمساعدته على اختيار التخصص المناسب

افتتحت مدير جامعة الكويت د.دينا الميلم معرض القبول الجامعي السنوي الثاني عشر الذي تنظمه عمادة القبول والتسجيل برعايتها تحت شعار "رحلة طموح" في المركز الثقافي بمدينة صباح السالم الجامعية بحضور عدد من قياديي الجامعة وممثلي الجهات المشاركة.

وقالت الميلم - في تصريح صحافي خلال الافتتاح - إن اختيار التخصص من أهم القرارات التي يتخذها الطالب في المرحلة الثانوية، موضحة أن المعرض يتيح للطلبة التحدث مباشرة مع ممثلي الكليات للتعرف على شروط القبول وطبيعة الدراسة في التخصصات المتاحة بما يساعدهم على ترتيب رغباتهم وفق ميولهم وقدراتهم.

وأشارت إلى أن إقامة المعرض تتزامن مع احتفاء جامعة الكويت بمرور ستين عاما على تأسيسها، لافتة إلى أن الجامعة تستذكر بهذه المناسبة إسهامات خريجيها في تنمية الكويت وتتطلع إلى تطوير تجربة طلبتها من خلال توسيع فرص التعلم والتدريب وتنمية مهاراتهم طوال سنوات الدراسة.

وثمنت الميلم جهود عمادة القبول والتسجيل وكليات الجامعة ومراكز العمل المشاركة في تنظيم المعرض.

كما أعربت عن تقديرها لتعاون وزارة التربية في تنسيق زيارات أكثر من أربعة آلاف طالب وطالبة من المدارس الحكومية والخاصة ولمشاركة ديوان الخدمة المدنية والهيئة العامة للقوى العاملة في تعريف الطلبة بالمسارات المهنية المرتبطة بالتخصصات الجامعية في القطاعين العام والخاص، داعية طلبة المرحلة الثانوية وأولياء أمورهم إلى زيارة المعرض.

بدوره، قال القائم بأعمال عميد القبول والتسجيل بجامعة الكويت د. فاضل عزيز - في تصريح صحافي - إن المعرض يهدف إلى توجيه طلبة الثانوية نحو اختيار التخصص الجامعي المناسب لهم ويلبي رغباتهم وتطلعاتهم. وأضاف عزيز: إن المعرض يضم ممثلين من جميع كليات الجامعة إلى جانب جهات حكومية معنية بسوق العمل والهدف الأساسي منه شرح التخصصات المختلفة المتاحة في جامعة الكويت للطلاب والطالبات إلى جانب مساعدتهم على التعرف المسبق على ميولهم واهتماماتهم وتمكينهم من اختيار تخصص يتناسب مع ميولهم الشخصية واحتياجات سوق العمل. وذكر أن المعرض يضم ممثلين عن جميع كليات الجامعة إلى جانب جهات حكومية ذات صلة منها ديوان الخدمة المدنية والهيئة العامة للقوى العاملة بهدف تزويد الطالب بصورة كاملة وشاملة قبل اتخاذ قرار اختيار التخصص في المرحلة الجامعية.

وبين أن جميع التخصصات العلمية والأدبية مطروحة إلى جانب التخصصات الفنية والتقنية والهندسية وأهمها الأمن السيبراني والذكاء الاصطناعي والتمريض حيث يتولى ممثلو كل كلية شرح تخصصاتها بشكل مفصل.

ودعا الطلبة وأولياء الأمور إلى حضور المعرض والاستفادة منه كونه فرصة جيدة لمقارنة التخصصات المختلفة مشيرا إلى إمكانية الاستفادة من وجود ممثلي ديوان الخدمة المدنية وهيئة القوى العاملة للاستفسار عن احتياجات سوق العمل من مصادرها المباشرة وعن التخصصات وفرص العمل المتاحة.



د.دينا الميلم وقيادات الجامعة خلال افتتاح معرض القبول

الوسمي: الرعاية السامية لمسابقة الكويت لحفظ القرآن تجسد اهتمام الدولة بالكتاب الكريم

■ محمد غانم



الوزير د.محمد الوسمي خلال تفقده تصفيات المسابقة

قال وزير الأوقاف والشؤون الإسلامية رئيس مجلس شؤون الأوقاف د. محمد الوسمي، أمس، إن الرعاية السامية لمسابقة الكويت الكبرى لحفظ القرآن الكريم وتجويده تجسد ما توليه الكويت من اهتمام وعناية بكتاب الله تعالى وتشجيع حفظه وإتقان تلاوته وترسيخ مكانة القرآن الكريم وعلومه في المجتمع. جاء ذلك في تصريح أدلى به الوزير الوسمي خلال تفقده تصفيات المرحلة النهائية لمسابقة الكويت الكبرى لحفظ القرآن الكريم وتجويده الـ29 التي أطلقتها الأمانة العامة للأوقاف في مسجد الدولة الكبير تحت شعار (وحي للقلوب) برعاية أميرية سامية من لدن سمو أمير البلاد الشيخ مشعل الأحمد. وأكد الوزير الوسمي الحرص على دعم المبادرات والأنشطة القرآنية التي تسهم في تشجيع مختلف الفئات العمرية على حفظ القرآن الكريم وتجويده وإيجاد بيئة محفزة لتنمية قدرات الحفظة وإبراز مستوياتهم في الحفظ والتلاوة.

وأوضح أن المسابقة تمثل إحدى المبادرات القرآنية التي تحرص الأمانة العامة للأوقاف على تنظيمها انطلاقا من رسالتها الوقفية في خدمة القرآن الكريم وعلومه وتعزيز أثر الوقف في المجالات الدينية والمجتمعية. وأضاف: إن الصندوق الوقفي للقرآن الكريم وعلومه يؤدي دورا مهما في دعم هذه الجهود وترجمتها إلى برامج ومبادرات يستفيد منها المجتمع .

وكيل "الشؤون الإسلامية" يستقبل وفد الهيئة الخيرية



وكيل وزارة الشؤون الإسلامية لدى استقباله وفد الهيئة

استقبل وكيل وزارة الشؤون الإسلامية، المهندس د. سليمان السويلم، في مكتبه، وفداً من الهيئة الخيرية الإسلامية العالمية، وذلك في إطار زيارة تعريفية تهدف إلى تعزيز التواصل المؤسسي وتوطيد أواصر التعاون المشترك بين الجانبين.

ضم الوفد الزائر كلاً من المدير العام للهيئة بدر الصميط، ونائب المدير العام للاتصال المؤسسي عبدالرحمن المطوع، ونائب المدير العام للمشاريع إبراهيم البدر.

وجرى خلال اللقاء التعريف بأبرز مجالات عمل الهيئة واستعراض جهودها ومبادراتها في المجالات الخيرية والإنسانية والتنموية، إلى جانب بحث سبل تعزيز التعاون والتنسيق المشترك بما يسهم في دعم المبادرات المجتمعية والإنسانية وتحقيق الأهداف المشتركة.وأكد السويلم، أهمية تعزيز الشراكة والتكامل بين المؤسسات الحكومية والجهات الخيرية، مشيداً بالدور الذي تضطلع به الهيئة في خدمة العمل الخيري والإنساني، وإبراز الوجه الحضاري والإنساني لدولة الكويت على المستويين الإقليمي والدولي. من جانبه، أعرب وفد الهيئة عن تقديره لحفاوة الاستقبال، مؤكداً حرص الهيئة على تعزيز قنوات التواصل والتعاون مع وزارة الأوقاف والشؤون الإسلامية، بما يخدم رسالة العمل الخيري ويعزز القيم الإسلامية والإنسانية في المجتمع.

12 جهة تشارك في معرض للتوعية بأضرار ومخاطر التدخين



منظمو المعرض التوعوي



جانب من المعرض

تحت رعاية نائب مدير الجامعة للعلوم الطبية والأمين العام لجامعة الكويت بالإنابة د.نورة السويح، نظمت لجنة تعزيز الوقاية من التدخين بمركز العلوم الطبية معرضًا توعويًا بمشاركة جهات ذات صلة من داخل جامعة الكويت وخارجها.

وقالت رئيس لجنة تعزيز الوقاية من التدخين بمركز العلوم الطبية د.دينا كايد: إن المعرض استضاف اثنتي عشرة جهة تُعنى بالوقاية والتوعية بمضار التبغ والنيكوتين بأشكالهما التقليدية والحديثة المنتشرة بين مختلف فئات المجتمع، حيث تضمن فحوصات لقياس مستوى أول أكسيد الكربون، بالإضافة إلى عرض الطرق الحديثة للحد من التدخين والإقلاع عنه، وتقديم استشارات طبية من قبل المختصين في هذا الشأن.

وأضافت : إن اللجنة حريصة على متابعة تطبيق سياسة "جامعة بلا تدخين"، وحماية منتسبي مركز العلوم الطبية من طلبة وأعضاء الهيئات الأكاديمية والإدارية والفنية من مخاطر التدخين بكافة أشكاله، بالتزامن مع جهود وزارة الصحة في هذا الخصوص، مقدمة شكرها الجزيل لكل من أسهم في إنجاح هذه الفعالية ودعمها.

الشركة الصناعية لحماية البيئة ش.م.ك.مقفلة

epic environment preservation industries الشركة الصناعية لحماية البيئة

إعلان تذكيري لحضور الاجتماع الثاني للجمعية العامة العادية للسنة المالية المنتهي في 2026/06/30

نظراً لعدم اكتمال النصاب القانوني للجمعية العامة العادية الذي عقد بتاريخ 2026/11/15 فقد تقرر دعوة المساهمين الكرام لحضور اجتماعها الثاني للجمعية العامة (العادية) والذي سيعقد يوم الاربعاء الموافق 2026/12/02 في تمام الساعة 10:00 صباحا، في العنوان التالي: شرق - شارع الشهداء - برج كيبكو - الدور 46.

جدول أعمال الجمعية العمومية العادية

1- الاستماع إلى تقرير مجلس الإدارة عن السنة المالية المنتهية في 30 يونيو 2026، والمصادقة عليه.
2- الاستماع إلى تقرير مراقب حسابات الشركة عن السنة المالية المنتهية في 30 يونيو 2026، والمصادقة عليه.
3- مناقشة البيانات المالية للشركة عن السنة المالية المنتهية في 30 يونيو 2026، والمصادقة عليها.
4- الاستماع إلى تقرير المخالفات والجزاءات الصادرة من الجهات الرقابية (إن وجدت).
5- الاستماع إلى تقرير التعاملات التي تمت أوالتي ستتم مع الأطراف ذات الصلة، والمصادقة عليه.
6- الموافقة على اقتطاع نسبة 10% من أرباح السنة المالية المنتهية في 30 يونيو 2026 لحساب الاحتياطي الإجباري، بمبلغ قدره 166,932 د.ك (فقط مئة وستة وستون ألفاً وتسعمائة واثنان وثلاثون دينار كويتي لا غير).
7- مناقشة عدم استقطاع احتياطي اختياري من أرباح السنة المالية المنتهية في 30 يونيو 2026.
8- مناقشة توصية مجلس الإدارة بتوزيع أرباح نقدية على المساهمين عن السنة المالية المنتهية في 30 يونيو 2026 بنسبة 70 % من رأس مال الشركة، وبقيمة إجمالية قدرها 1,741,245.100 د.ك (فقط مليون وسبعمائة وواحد وأربعون ألف ومائتان وخمسة وأربعون دينار كويتي ومئة فلس لا غير).
9- مناقشة اقتراح مجلس الإدارة بعدم صرف مكافأة لأعضاء مجلس الإدارة عن السنة المالية المنتهية في 30 يونيو 2026.
10-مناقشة إخلاء طرف أعضاء مجلس الإدارة وإبراء ذمتهم عن تصرفاتهم المالية والقانونية والإدارية بالشركة عن السنة المالية المنتهية في 30 يونيو 2026.
11-تعيين أو إعادة تعيين مراقب حسابات للشركة للسنة المالية التي ستنتهي في 30 يونيو 2027، وتفويض مجلس الإدارة في تحديد أتعابه.
12-النظر في توصية مجلس الإدارة بشأن بيع الأسهم المملوكة للشركة الصناعية لحماية البيئة في كل من الشركة الصناعية للصخور والأسمنت والشركة العربية الدولية للمشروعات الصناعية لصالح شركة الداو للمشاريع البيئية، والبت فيها.

والله ولي التوفيق،

مجلس الإدارة

يرجى من السادة المساهمين مراجعة العنوان التالي لإستلام الدعوة لحضور الإجتماع وجدول الأعمال : جنوب غرب الدائري السابع رجم خشمان ، بجانب نادي الهجن علماً بأن الدوام الرسمي من الأحد الى الخميس من الساعة 07:00 صباحاً الى الساعة 03:00 عصراً .

(للإستفسار يرجى الاتصال على الهاتف رقم : 22200033)

مطلوب لمطبعة تجارية كبرى

مسؤولين مبيعات خبرة بالمطابع

من ذوي الخبرة في مجال المبيعات المباشرة



للتقديم إرسال سيرتك الذاتية إلى:

careers@alhadafkuwait.com



مطلوب للتوظيف فورا في شركة كبرى

موظفة

ذو خبرة في مجال الموارد البشرية وشؤون الموظفين

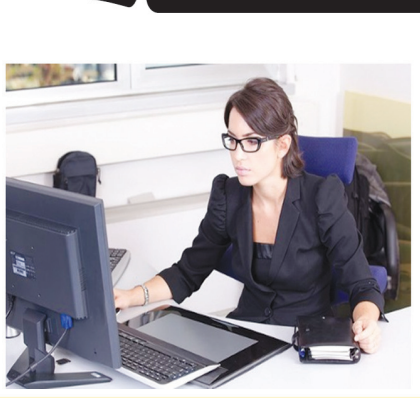

للتقديم إرسال سيرتك الذاتية إلى:

careers@alhadafkuwait.com

السميط: صرح تاريخي بارز... والشراكة مع عائلة العثمان تمتد لعقود

وزير العدل يتفقد مشروع تأهيل وترميم مسجد العثمان في النقرة

زار وزير العدل رئيس مجلس إدارة الهيئة العامة لشؤون القصر، المستشار ناصر يوسف السميط، مسجد العثمان في منطقة النقرة، واطّلع على سير أعمال تأهيله وترميمه. وكان في استقبال الوزير المدير التنفيذي لوقف العثمان المهندس عدنان عبدالله العثمان، وعدد من أفراد عائلة العثمان، بحضور رئيسة لجنة الأوصياء والمدير العام للهيئة العامة لشؤون القصر بالإنابة علياء فهد الصقر.

ويأتي المشروع امتداداً لجهود انطلقت عام 2020، تهدف إلى إعادة المسجد إلى صورته التراثية الأصلية، مع توظيف التقنيات الحديثة لرفع كفاءة الطاقة وترشيد استهلاك الموارد، بما يوازن بين صون الطابع المعماري التاريخي ومتطلبات الاستدامة البيئية.

وحقق المشروع إنجازات لافتة، أبرزها فوز المسجد في نوفمبر 2025 بجائزة التميز الخليجي في كفاءة الطاقة وترشيد استهلاك الكهرباء والمياه، وحصوله على الاعتماد المبدئي LEED Gold للمباني الخضراء، إلى جانب تسجيله في السجل الوطني للمباني التاريخية لدى المجلس الوطني للثقافة والفنون والآداب.

وأعرب الوزير السميط عن اعتزازه بزيارة المسجد الذي بدأ العمل على إنشائه عام 1958 وافتُتح عام 1961، مؤكداً أنه من المعالم التاريخية المهمة في دولة الكويت. ووجّه الشكر إلى المهندس عدنان العثمان على جهوده في إنجاز المشروع والحفاظ على هذا الصرح التراثي، مشيداً بالشراكة المميزة التي تجمع الهيئة العامة لشؤون القصر بعائلة العثمان منذ عقود طويلة. وسأل الله أن يجزي المرحوم عبدالله العثمان خير الجزاء عن أعماله الخيرية، وأن يبارك في ذريته، وأن يجعل هذه الأعمال في ميزان حسناتهم.



صورة تذكارية في مسجد العثمان

من جانبها، شكرت الصقر المهندس عدنان العثمان على دعوته الكريمة، مثمّنة الجهد الكبير الذي بذله القائمون على المشروع. وأكدت أن المسجد، الذي أنشئ عام 1958 وحافظ على طابعه حتى اليوم في 2026، يمثل معلماً تاريخياً ومصدر فخر للكويت، داعية الله أن يتغمد المرحوم عبدالله عبداللطيف العثمان بواسع رحمته.

بدوره، شكر المهندس عدنان العثمان الوزير على زيارته الكريمة، كما شكر لجنة أوصياء ثلث المرحوم عبدالله عبداللطيف العثمان ورئيستها المدير العام للهيئة بالإنابة علياء الصقر على دعمهم ورعايتهم للمشروع منذ انطلاقه.

وامتد شكره إلى وزارة الشؤون الإسلامية، والمجلس الوطني للثقافة والفنون والآداب، وكلية العمارة في جامعة الكويت، وجميع الجهات التي أسهمت في المشروع، وإلى عائلة العثمان.

وأمل العثمان أن يكون المشروع باكورة لمبادرات مقبلة تتكامل فيها جهود الجهات الحكومية مع القطاعين الخاص والوقفي، لإنتاج أعمال نوعية تصون التراث وتواكب متطلبات الاستدامة، ويعود نفعها على الوطن، وتبقى مصدر فخر للكويت.

مساهماته امتدت إلى تمويل مشاريع في 19 دولة

"الصندوق الكويتي" يستعرض مسيرته أمام وفد ديبلوماسي آسيوي

استضاف الصندوق الكويتي للتنمية في مقره صباح أمس وفداً دبلوماسياً آسيوياً، ضمّ ممثلين عن كوريا الجنوبية وباكستان والهند واليابان والصين. وجاء الوفد إلى الكويت بدعوة من معهد سعود الناصر الصباح الديبلوماسي، ضمن برنامج الضيافة الديبلوماسية الذي ينظمه المعهد سنوياً.

وهدفت الزيارة إلى التعريف بطبيعة عمل الصندوق ودوره في دعم التنمية الاقتصادية والاجتماعية في الدول النامية، وإطلاع الوفد على أبرز أنشطته ومساهماته، ولا سيما في القارة الآسيوية.

وخلال اللقاء، قدّم مراقب إدارة العمليات لشؤون دول شمال وجنوب آسيا والمحيط الهادئ يوسف البدر عرضاً تعريفياً تناول مسيرة الصندوق منذ تأسيسه وأبرز إنجازاته، وسلّط الضوء على دوره في تعزيز التعاون الإنمائي الدولي.

من جهته، أعرب الوفد عن تقديره لما عُرض خلال الزيارة، وأشاد بجهود الصندوق. وأكد أن مثل هذه الزيارات تسهم في التعريف بدور المؤسسات التنموية، وتعزّز تبادل المعرفة والخبرات. يُذكر أن نطاق عمل الصندوق اتسع عام 1974 ليشمل جميع الدول النامية، ثم امتدت مساهماته إلى تمويل مشاريع في 19 دولة في شرق وجنوب آسيا والمحيط الهادئ.



صورة تذكارية

أجريت بالمنظار في إنجاز لمستشفى الولادة

نجاح جراحة إصلاح ضيق اتصال حوض الكلية بالحالب لطفلة كويتية



د.عبدالناصر السعيد وأعضاء الفريق الطبي

■ محمد غانم

في إنجاز طبي يعكس تطور الخدمات التخصصية في القطاع الصحي، نجح قسم جراحة الأطفال - ممثلاً بوحدة المسالك البولية في مستشفى الولادة الجديد - في إجراء عملية إصلاح ضيق اتصال حوض الكلية بالحالب خارج تجويف البطن عبر المنظار الجراحي لطفلة كويتية تبلغ من العمر ست سنوات.

وأجريت العملية على يد استشاري المسالك البولية للأطفال د.عبدالناصر السعيد، عبر منظار جراحي يصل إلى موضع التضيق من جهة الخاصرة، خارج تجويف البطن ، وتقوم العملية على إصلاح الجزء الضيق وإعادة توصيل حوض الكلية بالحالب بما يساعد على انسياب البول بصورة أفضل.

وقد اختُتمت رحلة الطفلة العلاجية في المستشفى بنجاح، وغادرت المستشفى بحالة صحية جيدة في اليوم التالي مباشرة، بعد تلقيها الرعاية اللازمة.

ويجسد النجاح ما تبذله الكوادر الطبية الوطنية من جهود لتقديم رعاية متخصصة وآمنة، كما يعكس حرص وزارة الصحة على تطوير جودة الخدمات الصحية وتعزيز قدرات الفرق الطبية، بما يتيح للمواطنين الحصول على رعاية متقدمة ضمن المنظومة الصحية الوطنية.

عبدالله سالم العلي: نعتز بتمثيلهم المشرّف للكويت

محافظ العاصمة يكرّم وفد ذوي الإرادة المشارك في دبي

كرّم محافظ العاصمة الشيخ عبدالله سالم العلي وفد المحافظة من ذوي الإرادة القوية، تقديراً لمشاركتهم المتميزة وتمثيلهم المشرّف للكويت في مؤتمر الغذاء والطفولة الخامس. وأقيم المؤتمر مؤخراً في إمارة دبي تحت شعار "الطفل والغذاء"، ضمن فعاليات جائزة الشيخة لطيفة بنت محمد لإبداعات الطفولة.

وخلال استقباله الوفد في مكتبه أمس الاثنين، أشاد المحافظ بجهود أعضائه ومشاركتهم التي عكست قدراتهم وإبداعاتهم، معرباً عن اعتزازه بالمستوى المشرّف الذي ظهروا به.

وأكد حرص المحافظة على رعاية أبنائها من ذوي الإرادة القوية، عبر توفير بيئة محفّزة تُبرز طاقاتهم، وتذليل العقبات أمامهم، وتشجيعهم على مواصلة التميز وتعزيز حضورهم في المحافل المحلية والإقليمية والدولية. وأوضح أن التكريم يأتي في إطار تقدير الإنجازات المتميزة وترسيخ ثقافة التمكين والدمج المجتمعي.



المحافظ متوسطا المشاركين في صورة جماعية

وكان الوفد قد شارك في المؤتمر برئاسة مشاعل الكليب، رئيسة اللجنة الصحية والتعليمية والتنمية المجتمعية في مجلس المحافظة، وضمّ متطوعين وأطفالاً من ذوي الإرادة القوية. وتولّى الوفد إدارة محور "أثر الغذاء والصحة النفسية على التكوين الجسماني للطفل".

وحضر اللقاء، إلى جانب الكليب، كلٌ من: الدكتورة عبير الصفران، والدكتورة وجدان الديحاني، وهيا النويف، وروان السعيد، وأسامة اليحيى، وفهد الملا، وخالد المذن، وعبدالعزيز المطوع، وأحمد العيان.

وزارة التجارة والصناعة
Ministry of Commerce & Industry
State of Kuwait | دولة الكويت

إعلان

تعلن وزارة التجارة والصناعة لمساهمي شركة دلقان العقارية (ش.م.ك.ع)

بالدعوة الى اجتماع الجمعية العمومية العادية، وذلك طبقا للمادة (207) و (211) و (212) من قانون الشركات رقم 1 لسنة 2016 ولائحته التنفيذية ، وذلك في تمام الساعة 11:00 صباحاً من يوم الثلاثاء الموافق 2026/12/1 في مجمع الوزارات - مبنى وزارة التجارة والصناعة - الدور الأول ، وذلك للنظر بما يلي :

1. تلاوة قرار هيئة أسواق المال بإلغاء ادراج سهم الشركة من بورصة الكويت للأوراق المالية.
2. إنتخاب أعضاء مكملين للفترة الحالية.

فيرجى من السادة المساهمين الراغبين بحضور الإجتماع أو من ينوب عنهم مراجعة مقر الشركة الكويتية للمقاصة (مبنى بورصة الكويت - الدور الخامس - شرق - الكويت). تلفون : 1841111

مصطحبين معهم مستندات ملكية الأسهم لإستلام بطاقات الحضور أو إستمارة التوكيل.

ملاحظة :

في حال عدم توفر النصاب سوف يعقد الإجتماع المؤجل يوم الثلاثاء الموافق 2026/12/8 في تمام الساعة 11:00 صباحاً بذات المقر ، ويعتبر هذا الإعلان سارياً على الإجتماع المؤجل.

وزارة العدل

إعلان عن بيع عقار بالمزاد العلني

تعلن إدارة الكتاب بالمحكمة الكلية عن بيع العقار الموصوفة فيما يلي بالمزاد العلني وذلك يوم الثلاثاء الموافق ٢٠٢٦/١٢/٢٢ – قاعة ٥ - بالدور الثامن بقصر العدل الجديد الساعة التاسعة صباحا – وذلك تنفيذاً لحكم المحكمة الصادر في الدعوى رقم ٢٠٢٥/٥٩٩ بيوع/٥. المرفوعة من : منال عبدالله يعقوب الفودري

ضـــد : ١- طلال محمد حمزه عباس غلوم علي ٢- مدير بنك الائتمان الكويتي بصفته ٣- مدير عام المؤسسة العامة للرعاية السكنية بصفته

أولا : أوصاف العقار : (وفقاً لشهادة الأوصاف المرفقة)

عقار الوثيقة رقم (٢٠٢٠/٤٩٥٩) الكائن بمنطقة (صباح الأحمد السكنية) قسيمة رقم (٢٦٤) قطعة رقم (٢) ومساحته (٢٦٠٠م) وذلك بالمزاد العلني بثمن أساسي مقداره ٢٥٩,٢٠٠ د.ك (مائتان وتسعة وخمسون الف ومائتان دينار كويتي). ** وورد بشهادة الأوصاف : العقار سكن خاص مكون من أرضي+ أول+ وسطح. ** ووفقا لما ورد بتقرير الخبير : العقار موضوع الدعوى الكائن في منطقة صباح الأحمد السكنية - قطعة (٢) - شارع (٢٢٢) - منزل (٦٦٤)، بحضور وارشاد وكيل المدعية والمدعى عليه شخصياً وبحضور خبير الدراية بالإدارة السيد/حسين العجمي وتمت المعاينة على النحو التالي: ١- العقار موضوع النزاع مطابق من حيث المواصفات العامة والخاصة للوثيقة رقم (٢٠٢٠/٤٩٥٩) وبمساحة ٦٠٠ متر مربع. ٢- العقار موضوع النزاع عبارة عن فيلا سكن خاص يقع على ٣ شوارع (٢) داخلي و رئيسي وله ارتدادات (٨) متر و ١١ متر و ٩ متر ويحده جار من الجانب. ٣- العقار له مدخل رئيسي واحد (على الشارع الداخلي) ومدخل كراج سيارات ومظلة لأربع سيارات في الارتداد على الشارع الخلفي. ٤- الكساء الخارجي للعقار هو سيجما والنوافذ بها شترات والتكييف مركزي والبيلرات مركزية. ٥- يوجد حوش كبير في داخل العقار وكذلك ارتداد في الخارج مع ١٠ فصائل نخل برحي. ٦- الأرضية الداخلية للعقار هي سيراميك. ٧- العقار موضوع النزاع عبارة عن دور أرضي و دور أول و ربع دور سطح وحوش وبالتفصيل التالي: أ- الدور الأرضي مكون من ديوانية + حمام + صالة + مطبخ رئيسي + غرفة طعام + حمام + مغاسل. ب- الدور الأول مكون من صالة + ٢ غرفة ماستر + غرفتين + حمام. ت- السطح مكون من غرفة غسيل + غرفة خادمة وحمامها (تكييف الغرفة وحدة). - أفاد المدعى عليه أنه يستغل العقار بحكم أنه قريب من مقر عمله. - قام السيد خبير الدراية بالإدارة بمعاينة العقار تمهيدا لتقدير قيمته وتقديم التقرير الخاص بذلك.

ثانيا : شروط المزاد

أولا: يبدأ المزاد بالثمن الاساسي المبين قرين العقار ، ويشترط للمشاركة في المزاد سداد خمس ذلك الثمن على الاقل بموجب شيك مصدق من البنك المسحوب عليه او بموجب خطاب ضمان من احد البنوك لصالح إدارة التنفيذ بوزارة العدل.

ثانيا: يجب على من يعتمد القاضي عطاؤه ان يودع حال انعقاد جلسة البيع كامل الثمن الذي اعتمد والمصروفات ورسوم التسجيل.

ثالثا: فان لم يودع من اعتمد عطاؤه الثمن كاملا وجب عليه ايداع خمس الثمن على الاقل والا اعيدت المزايدة على ذمته في نفس الجلسة على اساس الثمن الذي كان قد رسا به البيع.

رابعا: إذا اودع المزايد الثمن في الجلسة التالية حكم برسو المزاد عليه إلا اذا تقدم في هذه الجلسة من يقبل الشراء مع زيادة العشر مصحوبا بايداع كامل ثمن المزاد ففي هذه الحالة تعاد المزايدة في نفس الجلسة على اساس هذا الثمن.

خامسا: اذا لم يقم المزايد الاول بإيداع الثمن كاملا في الجلسة التالية ولم يتقدم احد للزيادة بالعشر تعاد المزايدة فورا على ذمته على اساس الثمن الذي كان قد رسا به عليه في الجلسة السابقة، ولا يعتد في هذه الجلسة بأي عطاء غير مصحوب بإيداع كامل قيمته، ويلزم المزايد المتخلف بما ينقص من ثمن العقار.

سادسا: يتحمل الراسي عليه المزاد في جميع الحالات رسوم نقل وتسجيل الملكية ومصروفات اجراءات التنفيذ ومقدارها ٢٠٠ دينار واتعاب المحاماة والخبرة ومصاريف الاعلان والنشر عن البيع في الصحف اليومية.

سابعا: ينشر هذا الاعلان تطبيقا للقانون ويطلب المباشرين لاجراءات البيع وعلى مسئوليتهم دون ان تتحمل ادارة الكتاب بالمحكمة الكلية اي مسئولية.

ثامنا: يقر الراسي عليه المزاد انه عاين العقار معاينة نافية للجهالة.

تنبيه:
١ - ينشر هذا الإعلان عن البيع بالجريدة الرسمية طبقاً للمادة ٢٦٦ من قانون المرافعات.
٢ - حكم رسو المزاد قابل للاستئناف خلال سبعة أيام من تاريخ النطق بالحكم طبقاً للمادة ٢٧٧ من قانون المرافعات.
٣ - تنص الفقرة الأخيرة من المادة ٢٧٦ من قانون المرافعات أنه «إذا كان من نزعت ملكيته ساكناً في العقار بقي فيه كمستأجر بقوة القانون ويلتزم الراسي عليه المزاد بتحرير عقد إيجار لصالحه بأجرة المثل».

المستشار/ نائب رئيس المحكمة الكلية

جمعية اليرموك التعاونية
AlYarmouk Coop Society

إعلان

بناء على موافقة وزارة الشؤون الاجتماعية رقم (20267605002982) بتاريخ 11/19/ 2026 تعلن **جمعية اليرموك التعاونية** عن رغبتها في التعاقد مع إحدى الشركات أو المؤسسات المتخصصة في مجال

النظافة والمناولة

وذلك وفقاً للشروط التالية:

تطبق أحكام القانون رقم (24) لسنة 1979 والمعدل بالقانون رقم (118) لسنة 2013 في شأن الجمعيات التعاونية والقرارات الوزارية المنظمة للعمل التعاوني

1. أن تكون الرخصة التجارية المقدمة مطابقة تماماً لمسمى النشاط المطروح أعلاه ولن يعتد بأي رخصة أخرى.
2. سوف يتم استبعاد الشركة أو المؤسسة التي لم توفر صورة من الترخيص التجاري ساري المفعول.
3. أن تكون العمالة على إقامة الشركة أو المؤسسة ومتواجدة حالياً.
4. أن يكون السعر معياراً أساسياً للاختيار عند توفر الشروط المذكورة.
5. أن تكون الشركة أو المؤسسة المتقدمة متوافراً بها المواصفات الواردة بكراسة الشروط المعدة من قبل الجمعية.
6. سوف يتم استبعاد الشركة أو المؤسسة التي لم تلتزم بتطبيق القرار الوزاري رقم (14 لسنة 2017) بشأن الحد الأدنى لأجور العاملين في القطاع الأهلي والنفطي والقرار الوزاري رقم (21 لسنة 2017) بشأن سريان القرار الوزاري سالف الذكر
7. تلتزم الشركة أو المؤسسة التى رست عليها المناقصة بتنفيذ العقد اعتباراً من التاريخ الذي تحدد الجمعية في كراسة الشروط وفى حال عدم التزام الشركة أو المؤسسة يتم صرف الشيك لصالح الجمعية وإعادة الطرح مرة أخرى
8. يتم حرمان الشركة أو المؤسسة من المشاركة في المناقصات لمدة سنتين في حال انسحابها من المناقصة بعد الترسية عليها.

المستندات المطلوبة:

1. صورة البطاقة المدنية سارية المفعول لصاحب الترخيص.
2. صورة الرخصة التجارية سارية المفعول مطابقة تماماً لمسمى النشاط المطروح + صورة من عقد التأسيس للشركات وتعديلاته.
3. تقديم ما يفيد بأن الشركة لها سابقة أعمال في المجال المطلوب.
4. تقديم شهادة تقدير احتياج أصلية من قبل الهيئة العامة للقوى العاملة ومبين فيها عدد العمالة.
5. ارفاق شهادة اعتماد التوقيع الصادر من الهيئة العامة للقوى العاملة.
6. تقديم شيك مصدق أو خطاب ضمان للجمعية صالح لمدة (3) أشهر بقيمة (2000/دك) ألفي دينار كويتي.
7. تقديم شهادة من الهيئة العامة للقوى العاملة تفيد بأنه لا يوجد وقف على ملف الشركة وتراخيصه.
8. الوصل الأصلي الخاص بشراء كراسة الشروط.
9. كراسة الشروط معبأة ومعتمدة وموقعة من الشركة أو المؤسسة.
10. تقديم تعهد بوجود عمالة فعلية على كفالتها متواجدة وتغطي أعداد الأفراد التي سوف يتم تزويد الجمعية بها.

فعلى الشركات والمؤسسات أصحاب الأختصاص الراغبة في المشاركة مراجعة إدارة الجمعية لاستلام كراسة الشروط مقابل مبلغ (50/دك) خمسون ديناراً غير قابلة للرد ويتم تسليم العطاءات في مظاريف مغلقة بمقر اتحاد الجمعيات التعاونية الاستهلاكية اعتباراً من يوم الثلاثاء الموافق 2026/11/24 حتى نهاية دوام يوم الاثنين الموافق 2026/12/07 من الساعة (8:00 صباحاً) وحتى (1:00 ظهراً)

مع تحيات/ مجلس الإدارة

أقيم برعاية وزيرة التنمية

"الكهرباء" شاركت بجناح "وفّر" في معرض الكويت للاستدامة



محافظا مبارك الكبير الشيخ صباح البدر والأحمدي الشيخ حمود الجابر

■ محمد غانم

شاركت وزارة الكهرباء والماء والطاقة المتجددة في النسخة السادسة من معرض الكويت للاستدامة (KSE 2026)، الذي أقيم في "مروج" خلال الفترة من 19 إلى 21 نوفمبر 2026، تحبرعاية وزيرة الدولة لشوون التنمية والاستدامة الدكتورة ريم الفليج.

وافتتح المعرض محافظ مبارك الكبير ومحافظ حولي بالتكليف الشيخ صباح البدر، وبحضور محافظ الأحمدي الشيخ حمود الجابر.

وشارك في جناح الوزارة كل من إدارة العلاقات العامة وخدمة المواطن، وإدارة الطاقة المتجددة وكفاءة الطاقة، والحملة الوطنية لتوفير الطاقة والمياه (وفّر)، وقدّم ممثلو الوزارة شرحاً للزوار حول مشاريع الطاقة المتجددة ودورها في تنويع مصادر إنتاج الكهرباء والحد من الانبعاثات الكربونية.واستعرض الجناح آلية تنفيذ مشاريع الوزارة، إلى جانب أنظمة البناء والحلول الذكية التي تساعد أصحاب المنازل والمقبلين على البناء على اختيار التصاميم والتجهيزات التي ترفع كفاءة استهلاك الطاقة والمياه.

وتم تقديم إرشادات توعوية عملية للترشيد في المنازل ومواقع العمل، وسلّطت الضوء على الإدارة الفاعلة للأحمال الكهربائية، خصوصاً خلال ساعات الذروة في فصل الصيف، من خلال نقل تشغيل الأجهزة كثيفة الاستهلاك إلى خارج أوقات الذروة. كما دعت الحملة إلى إصلاح تسربات المياه واستخدام الأدوات الموفرة للحد من الهدر.

وتهدف الوزارة من خلال مشاركتها إلى تعزيز دور الأفراد والمؤسسات في ترشيد الاستهلاك، بما يدعم أمن إمدادات الكهرباء والمياه ويحافظ على الموارد الطبيعية للأجيال القادمة.

عقد اجتماعاً مع قيادات القطاع لبحث تطوير الطرق ومعالجة الاختناقات

محافظ الفروانية: اتخاذ الإجراءات اللازمة لتسريع إنجاز المشاريع المرورية

عقد محافظ الفروانية الشيخ عذبي الناصر اجتماعاً تنسيقياً صباح أمس في ديوان المحافظة مع مساعد مدير المرور بالمحافظة المقدم فيصل السعيد، ومساعد مدير إدارة هندسة المرور المقدم محمد رياض، ورئيس دوريات المحافظة الرائد فرحان البصمان، والمهندس عبدالله المطيري من إدارة هندسة المرور، بحضور عضوي مجلس المحافظة الفريق الركن المتقاعد علي الشنفا، وسعد الهدبة

وجرى خلال الاجتماع استعراض عدد من الموضوعات المتعلقة بالوضع المروري في مناطق المحافظة، ومناقشة المقترحات والحلول المناسبة لتذليل المعوقات التي تواجه تنفيذ المشاريع المرورية، إلى جانب بحث سبل معالجة الازدحامات وتحسين كفاءة شبكة الطرق، بما يعزز انسيابية الحركة المرورية ويرفع مستوى السلامة على الطرق

وأكد المحافظ أهمية تعزيز التنسيق المشترك بين الجهات المعنية، ومتابعة الملاحظات والمقترحات المطروحة، والعمل على اتخاذ الإجراءات اللازمة لتسريع إنجاز المشاريع المرورية، بما يواكب احتياجات مناطق المحافظة ويحقق المصلحة العامة.



الشيخ عذبي الناصر مترئسا الاجتماع مع قيادات المرور بالمحافظة

وكيل "الداخلية" يبحث تعزيز التعاون مع رئيسة بعثة المنظمة الدولية للهجرة

بحث وكيل وزارة الداخلية اللواء عبدالوهاب الوهيب مع رئيسة بعثة المنظمة الدولية للهجرة في الكويت ليلى طعمة سبل تعزيز التعاون والتنسيق بين الوزارة والمنظمة في مجال شوون الهجرة إضافة إلى استعراض أوجه التعاون القائم وسبل تطويره.

وذكرت وزارة الداخلية - في بيان صحافي - أن اللقاء جاء بمناسبة تسلم رئيسة بعثة المنظمة لمهام عملها، مشيرة إلى أن الجانبين بحثا خلال اللقاء فرص توسيع مجالات التعاون بما يدعم جهود الوزارة في شوون الهجرة ويخدم الأولويات المشتركة للجانبين.

وأشارت الى ان اللقاء يأتي كذلك في إطار حرص (الداخلية) على تعزيز شراكاتها مع المنظمات الدولية وتطوير التنسيق معها في المجالات ذات الاهتمام المشترك.



وكيل "الداخلية" اللواء الوهيب خلال لقائه رئيسة بعثة المنظمة الدولية للهجرة ليلى طعمة

يستدرج ضحاياه عبر إعلانات وهمية واتصالات بأرقام محلية

بالتعاون مع الإمارات... ضبط عضو تشكيل عصابي عابر للحدود متخصص بعمليات النصب والاحتيال



المتهم بعد ضبطه

أعلنت وزارة الداخلية ضبط متهم مرتبط بتشكيل عصابي عابر للحدود يستدرج ضحاياه في دول الخليج عبر إعلانات وهمية واتصالات بأرقام محلية للاستيلاء على أموالهم بالتنسيق وتبادل المعلومات مع الجهات الأمنية المختصة في دولة الإمارات العربية المتحدة.

وقالت "الداخلية" - في بيان صحافي - إن قطاع الأمن الجنائي ممثلا في إدارة مكافحة جرائم المال التابعة للإدارة العامة للمباحث الجنائية رصد شحنة قادمة إلى البلاد تضم شرائح اتصال مُعَدة لاستخدامها في عمليات النصب والاحتيال وتتبعها حتى ضبط المتهم فور تسلمه الشحنة.

وأضافت: إن العملية أسفرت عن ضبط جهازين لتشغيل شرائح اتصال متعددة وإدارتها و(70) شريحة تابعة لشركات اتصالات محلية و(5) شرائح تابعة لشركات اتصالات إماراتية.

وأوضحت أن التحريات كشفت أن التشكيل يدير عملياته من خارج البلاد ويستخدم أجهزة تتيح تشغيل عدة شرائح اتصال في وقت واحد فتظهر مكالماته ورسائله النصية بأرقام محلية بما يوهم الضحايا بأنها صادرة عن جهات موثوقة داخل بلدانهم.

وذكرت (الداخلية) أن غرفة عمليات (أمان) تلقت العام الجاري 3394 بلاغا عن عمليات نصب واحتيال بالأسلوب ذاته بلغت قيمتها الإجمالية مليوني دينار، مبينة أنه جار استرداد 170 ألف دينار في 682 بلاغا.

وأفادت بتجميد الحسابات والتحفظ على 1,830 مليون دينار في 2712 بلاغا أحيلت إلى النيابة العامة.

وأكدت مواصلة جهودها بالتعاون مع الدول الشقيقة لملاحقة الشبكات الإجرامية واتخاذ الإجراءات القانونية بحق المتورطين داعية الجميع إلى التحقق من مصدر الإعلان وهوية الجهة قبل تحويل الأموال.

468 إجراءً في حملة أمنية موسعة بمنطقة العارضية

نفذت وزارة الداخلية - مديرية أمن محافظة الفروانية حملة أمنية موسعة في منطقة العارضية بمشاركة جهات حكومية، أسفرت عن اتخاذ 468 إجراء من بينها ضبط 42 شخصا مخالفا ومطلوبا وإغلاق 26 منشأة إداريا وإتلاف 204 كيلوغرامات من الأغذية الفاسدة.

وذكرت (الداخلية) في بيان أول من أمس ان مديرية أمن محافظة الفروانية نفذت الحملة بإشراف مدير عام المديرية العميد فيصل الرباح ومساعده العميد يوسف الصولة وبمشاركة قوة الإطفاء العام وبلدية الكويت والهيئة العامة للقوى العاملة ووزارة الكهرباء والماء والطاقة المتجددة والهيئة العامة للغذاء والتغذية بهدف تعزيز الانتشار الأمني وضبط المخالفين والحد من الظواهر السلبية.

وأوضحت أنه تم ضبط 11 شخصا مطلوبا بموجب أوامر إلقاء قبض و10 أشخاص بحوزتهم مواد مخدرة و6 من العمالة السائبة و5 مطلوبين بموجب أوامر إحضار مدين و4 منتهية إقاماتهم إلى جانب شخصين مطلوبين جنائيا وشخصين مطلوبين في قضايا سرقة وبائع متجول وشخص مخالف لقانون الإقامة والعمل.

وأوضحت أن قوة الإطفاء العام أغلقت 26 منشأة إداريا ووجهت 76 إخطارا لتلافي المخالفات فيما وضعت بلدية الكويت 84 ملصق إنذار على مركبات مهملة ورفعت 17 مركبة مهملة ووجهت 23 إنذارا إلى منشآت مخالفة وحررت 21 مخالفة استغلال مساحات.

وذكرت أن الهيئة العامة للقوى العاملة حررت 21 مخالفة عمالة متجولة ووجهت إخطارا بتلافي مخالفة فيما وجهت وزارة الكهرباء والماء والطاقة المتجددة 56 إنذارا إلى منشآت مخالفة.

وأشارت إلى أن الهيئة العامة للغذاء والتغذية كشفت عن 45 منشأة غذائية وحررت 53 محضر ضبط مخالفة ومحضري إتلاف أغذية فاسدة بلغ وزنها الإجمالي 204 كيلوغرامات وسجلت تعهدا على منشأة غذائية.

وأكدت (الداخلية) وفق البيان اتخاذ الإجراءات اللازمة ضد المضبوطين.

"الاستئناف" تبرّئ متهماً بتزوير شهادة "نزو خيل" عربي



المحامي علي الواوان

قضت محكمة الاستئناف ببراءة متهم من تهمة تزوير محرر رسمي يتعلق بشهادة نزو خيل عربية. وألغت حكم محكمة الجنايات الذي قضى بالامتناع عن النطق بعقابه، وألغت كذلك ما ترتب عليه من تعهد ومصادرة للمحرر.

وتعود تفاصيل القضية إلى اتهام المتهم بالتوقيع بدلا من مالك أحد الفحول العربية على شهادة نزو صادرة عن مركز خيول، دون الحصول على موافقته، وهو ما عُدّ تغييراً للحقيقة في محرر رسمي.

وترافع وكيل المتهم المحامي علي مطر الواوان، فدفع بانتفاء أركان جريمة التزوير، ولا سيما القصد الجنائي، وبغياب الدليل على أن موكله تعمّد تغيير الحقيقة. واستند إلى طول عمل موكله في إدارة شوون المزرعة وإنجاز معاملاتها أمام الجهات المختصة، موكداً أنه تصرّف في حدود الصلاحيات والتفويض الممنوح له. وأكدت المحكمة في حيثيات حكمها أن المتهم يعمل في المزرعة منذ سنوات طويلة، ويتولى شوون الخيل ومعاملاتها، وهو معروف بهذه الصفة لدى مركز الجواد العربي. بل إن الموظفين المختصين اعتادوا قبول توقيعه بوصفه القائم على إنجاز معاملات المزرعة.

وأضافت أن هذه الظروف تثير الشك في أن المتهم تعمّد اصطناع موافقة يعلم أنها لم تصدر عن مالك الفحل. وأشارت إلى أن إقراره بالتوقيع على الشهادة لا يكفي وحده لإثبات القصد الجنائي، ما دام قد تمسّك منذ التحقيقات بأنه مفوّض بإجراء المعاملة وبعلم صاحب المزرعة. وشددت المحكمة على أن الأحكام الجزائية تُبنى على الجزم واليقين لا على الظن.

إسقاط 4 متهمين آسيويين في 3 قضايا للمخدرات

■ منيف نايف

واصلت الإدارة العامة لمكافحة المخدرات، بقيادة مديرها العميد محمد قبازرد ومساعده العميد الشيخ حمد اليوسف الصباح، ضرباتها الأمنية ضد تجار المواد المخدرة ومروجيها. وتمكنت من ضبط 4 متهمين من جنسيات آسيوية في 3 قضايا منفصلة، وبحوزتهم كميات من المواد المخدرة والمؤثرات العقلية بقصد الاتجار والتعاطي. ويأتي ذلك ضمن الجهود الأمنية المتواصلة لمكافحة آفة المخدرات.

وشملت المضبوطات في القضايا الثلاث 3 كيلوغرامات من مادة الشبو، و250 غراماً من الحشيش، و109 أوراق مشبعة بمادة الكيميكال المخدرة، إلى جانب 3 موازين حساسة. وبذلك يبلغ الوزن الإجمالي للمواد المخدرة المضبوطة 3,25 كيلوغرامات، من دون احتساب أوراق الكيميكال.

وفي تفاصيل إحدى القضايا، وردت إلى رجال المكافحة معلومات عن متهم من الجنسية النيبالية يتاجر بالمواد المخدرة. فأعدّوا له كميناً محكماً، واتفقوا معه على شراء كمية من الشبو، ثم ضبطوه أثناء عملية التسليم. وتبيّن أنه أحد أفراد شبكة تدير عمليات بيع المخدرات وترويجها، كما ضُبط شريكه في مسكنه.

وأحيل المتهمون والمضبوطات إلى جهات الاختصاص لاتخاذ الإجراءات القانونية اللازمة بحقهم.

وربة للتنظيف

غسيل بالشمبو وتنظيف ناشف
سيراميك - سجاد - ديوانيات
كنبات - جلي وتلميع كاشي ورخام
مطابخ حمام - برادي - بيت كامل
عمارة - غسيل سجاد - دواء معرفى

تلميع وتنظيف السيراميك والجرانيت والرخام من بقايا الاسمنت والاصباغ

جلي الرخام | خدمة VIP

5128990

إعلان | قيد وكالة

تقدم السادة/ شركة رضا المتحدة لتجارة المواد الكيماوية ومعدات الأمن والسلامة

بطلب قيد الوكالة إلى إدارة السجل التجاري الذي تعتمده الوزارة
حيث تم تسجيل الوكالة رقم 2026/01314

الشركة وجنسيتها: اوليو انسترومنتس - الهند

ونشاط الوكالة عبارة عن:

مقاييس مستوى مغناطيسية - مقاييس مستوى عاكسة/شفافة
مقاييس مستوى أنبوبية - غرف خارجية - مقاييس مستوى عوامة
ولوحة - مؤشرات تدفق الرؤية - حلقات الغسل - مفاتيح المستوى

على ان تكون المدة من: 2025/11/01 إلى: 2028/10/31

إعلان | قيد وكالة

تقدم السادة/ شركة رضا المتحدة لتجارة المواد الكيماوية ومعدات الأمن والسلامة

بطلب قيد الوكالة إلى إدارة السجل التجاري الذي تعتمده الوزارة
حيث تم تسجيل الوكالة رقم 2026/01419

الشركة وجنسيتها:

سيف جارد فاير بروتكشنز برايفت ليمتد - الهند

ونشاط الوكالة عبارة عن:

مركزات الرغوة والحاويات بجميع أنواعها وأحجامها ومساحيق المواد الكيماوية الجافة

على ان تكون المدة من: 2025/06/20 إلى: 2028/06/20

إعلان | قيد وكالة

تقدم السادة/ الشركة الدولية للامداد والخدمات

بطلب قيد الوكالة إلى إدارة السجل التجاري الذي تعتمده الوزارة
حيث تم تسجيل الوكالة رقم 2026/01428

الشركة وجنسيتها: ديلا فوجليا إس . بي . إيه - ايطاليا

ونشاط الوكالة عبارة عن:

صمامات API6D، API6A وبأحجام تتراوح من 1/2 بوصة إلى 60 بوصة وفئات تصنيف الجمعية الأمركية للمهندسين الميكانيكيين / المعهد الأمريكي للمعايير الوطنية ، وجميع المواد ذات الصلة

على ان تكون المدة من: 2026/01/20 إلى: 2028/01/20

إعلان | قيد وكالة

تقدم السادة/ شركة جلف لايف لبيع الأدوية البيطرية ومعدات البيطرة

بطلب قيد الوكالة إلى إدارة السجل التجاري الذي تعتمده الوزارة
حيث تم تسجيل الوكالة رقم 2026/01462

الشركة وجنسيتها: معهد بحوث الامصال واللقاحات البيطرية - مصر

ونشاط الوكالة عبارة عن:

لقاح الهربس الفيروسي للخيول، لقاح انفلونزا الخيول، لقاح حمي الثلاث ايام للأبقار، لقاح جدري الإبل، لقاح انفلونزا الطيور اتش5 ان1، لقاح باراميكسو الحمام الفيروسي، لقاح الجلد العقدي للأبقار، لقاح طاعون المجترات الصغيرة

على ان تكون المدة من: 2026/02/05 إلى: 2029/02/04

لإعلاناتكم المبوبة
ت / ٦٩٩٩٤٤٢٨

السياسة
AL-SEYASSAH
alseyassahnews
alseyassahnews
الاقتصادية
www.alseyassah.com

الذهب ينتعش من أدنى مستوياته بدعم من الشراء

وكالات: انتعشت أسعار الذهب امس، متعافيةً من أدنى مستوى لها في 14 شهراً المسجل في الجلسة السابقة، مدفوعةً بعمليات شراء لاقتناص الفرص وتراجع رهانات المستثمرين على رفع الفيدرالي الأميركي أسعار الفائدة بمقدار ربع نقطة مئوية على الأقل الشهر المقبل.

وصعد الذهب في المعاملات الفورية بنسبة 3,6٪ ليصل إلى 3,665,49 دولاراً للأوقية، كما قفزت العقود الآجلة للذهب الأميركي بنسبة 4,3٪ مسجلةً 3,666,85 دولاراً للاونصة، وذلك بعد أن لامس المعدن النفيس مستوى 3,502,49 دولاراً يوم الجمعة في ختام موجة هبوط استمرت خمس جلسات متتالية.

ويأتي هذا الارتداد عقب تراجع عوائد سندات الخزانة الأميركية التي لجأ إليها المستثمرون كملاذ آمن خلال موجة بيع الأسهم العالمية الأسبوع الماضي، مما قلص من تكلفة الفرصة البديلة لحيازة الذهب، رغم الانتعاش الذي شهدته الأسهم أمس، بقيادة «إنفيديا».

"الصناعة" نظّمت ملتقى جائزة سمو الأمير للتميز الصناعي في دورتها السابعة وأكدت المساعي لتطوير قدراتها

الجحيدلي: تعزيز الاستثمار بـ"المنشآت الصناعية" أولوية الهيئة


مدير عام هيئة الصناعة بالتكليف شملان الجحيدلي


قيادات الهيئة العامة للصناعة في الحفل (تصوير – رزق توفيق)


فريق الجائزة

إيناس عوض

أكد المدير العام للهيئة العامة للصناعة بالتكليف شملان الجحيدلي أهمية جائزة سمو الأمير للتميز الصناعي في تحفيز المنشآت الوطنية على تبني أفضل الممارسات والمعايير العالمية، ورفع كفاءتها التشغيلية والإنتاجية وتعزيز تنافسيتها، مشدداً على أن القطاع الصناعي يمثل ركيزة أساسية للتنمية الاقتصادية وتنويع مصادر الدخل وتعزيز الأمن الاقتصادي وتوفير فرص العمل.

جاء ذلك خلال ملتقى ومعرض المنشآت الصناعية الفائزة بالجائزة في دورتها السابعة، الذي نظمته الهيئة بمقرها أمس، بمشاركة المنشآت الفائزة وعدد من ممثلي القطاع الصناعي، بهدف استعراض التجارب الناجحة وتبادل الخبرات.

وأضاف بكلمة القاها في افتتاح الملتقى أن تنوع المنشآت الفائزة والإنجازات التي حققتها في مجالات عملها يعكسان المستوى المتقدم الذي وصلت إليه الصناعة الوطنية، ويؤكدان امتلاك الكويت كفاءات وقدرات صناعية قادرة على الإبداع والتطوير ومواكبة متطلبات المرحلة المقبلة.

وأوضح أن الملتقى يمثل فرصة مهمة لنقل المعرفة وتبادل الخبرات بين المنشآت الصناعية، من خلال إتاحة المجال أمام الفائزين لاستعراض تجاربهم والتعريف بالممارسات التي أسهمت في تميزهم، بما يتيح للمنشآت الأخرى الاستفادة من هذه التجارب وتطبيق ما يتناسب مع طبيعة أعمالها.

وأكد أن دعم المنشآت الصناعية وتمكينها من تطوير قدراتها سيظل من أولويات عمل الهيئة، التي ستواصل تعزيز المبادرات الرامية إلى الارتقاء بالقطاع الصناعي وتحفيز الاستثمار وتطوير الكفاءات الوطنية، وتهيئة بيئة صناعية أكثر تنافسية واستدامة.

ودعا الجحيدلي المنشآت الصناعية إلى مواصلة مسيرة التطوير والنظر إلى التميز باعتباره نهج عمل مستمراً، وليس مجرد هدف يتحقق بالفوز بجائزة، مشيراً إلى أن الصناعة الناجحة هي التي تتطور باستمرار، وتستثمر في قدراتها، وتواكب المتغيرات، وتستشرف فرص المستقبل.

المحميد: 25 منشأة تقدمت للدورة السابعة و7 حصدت الجوائز

كشفت رئيس قسم تشجيع الاستثمار ورئيس فريق المحكمين للجائزة المهندسة عذاري المحميد، في تصريح خاص لـ"السياسة"، أن نحو 25 منشأة صناعية تقدمت للمنافسة في الدورة السابعة، وأسفرت نتائج التقييم عن فوز سبعة منشآت ضمن ثلاث فئات هي القطاعات الصناعية الرئيسية، والجوائز التشجيعية، والمبادرة الصناعية، مشيرة إلى أن شركة كيربي حصدت جائزتين ضمن فئتين مختلفتين.

وأوضحت أن تقييم المنشآت استند إلى ثمانية معايير رئيسية تشمل القيادة والستراتيجية، والعملاء، والعمليات، والنتائج، والقوى العاملة، والإدارة البيئية والاستدامة، وإدارة البيانات والمعرفة والتحول الرقمي، إلى جانب تطوير الأداء المؤسسي والابتكار.

وبينت أن الدورة السابعة شهدت تطويراً في معايير الإدارة البيئية والاستدامة والتحول الرقمي والذكاء الاصطناعي، مع تعزيز بنود التقييم المرتبطة بها، وفقاً للتطورات العالمية ومعايير نموذج التميز الأمريكي "بالدريج" (Baldrige)، بما يضمن مواكبة أفضل الممارسات الدولية.

وحول آلية التقييم، أوضحت المحميد أن المنشآت تتقدم إلكترونياً عبر موقع الهيئة، مرفقة بالأدلة والمستندات الداعمة، لتخضع الطلبات أولاً للتقييم المكتبي، ثم تنفذ زيارات ميدانية للمنشآت المتأهلة بمشاركة محكمين من الهيئة وآخرين من خارجها، للتحقق من البيانات وإعادة تقييم النتائج قبل اعتماد الدرجات النهائية.

وأكدت أن الجائزة لا تقتصر على التكريم والمكافآت المالية، بل تقدم قيمة تطويرية للمنشآت، إذ تحصل كل منشأة مشاركة على تقرير يحدد نقاط القوة ومجالات التحسين، بما يمثل استشارات فنية مجانية تساعدها على تطوير أدائها. وأشارت إلى أن بعض المنشآت بدأت بالفعل تطبيق ملاحظات المحكمين وحققت نتائج إيجابية.

وأضافت أن الهيئة وفرت فيديوهات توضيحية لشرح معايير التقديم ومتطلباتها، إلى جانب دليل إرشادي باللغتين العربية والإنجليزية، لتسهيل إجراءات المشاركة، وتقليل الاستفسارات، ومساعدة المصانع على استكمال طلباتها بصورة صحيحة.

وتوقعت المحميد الإعلان عن الدورة المقبلة في نهاية 2027 أو بداية 2028، موضحة أن الجائزة تنظم كل سنتين إلى ثلاث سنوات، فيما تستغرق عملية إعداد وتحديث المعايير نحو 6 إلى 7 أشهر لمواكبة المستجدات العالمية.


جانب من الحفل

جوائز مالية تصل إلى 15 ألف دينار

تتضمن الجائزة ثلاث فئات رئيسية، تشمل القطاعات الصناعية الغذائية والدوائية، والتعدينية غير المعدنية، والكيميائية والبترولية، والمعدنية، والصناعات الأخرى، بقيمة 15 ألف دينار لكل قطاع. كما تشمل الجوائز التشجيعية مجالي الإدارة البيئية والاستدامة والتحول الرقمي والذكاء الاصطناعي، بإجمالي 10 آلاف دينار، فيما تبلغ قيمة جائزتي المبادرة الصناعية الأولى والثانية 3 آلاف وألفي دينار على التوالي.

وشهد الملتقى عروضاً تقديمية للمنشآت الفائزة استعرضت خلالها تجاربها وأبرز المبادرات والممارسات التي أهلتها للفوز، فيما أتاح المعرض المصاحب التعرف على إنجازاتها ومسيرة الجائزة، بما يعزز تبادل الخبرات وترسيخ ثقافة التميز والابتكار في الصناعة الوطنية.

رغم استمرار مخاوف الصراع في المنطقة

انخفاض أسعار النفط مع زيادة إمدادات الشرق الأوسط

رويترز: تراجعت أسعار النفط خلال تعاملات أمس، مع تعويض زيادة الإمدادات من منطقة الشرق الأوسط مخاوف المستثمرين بشأن استمرار الهجمات على السفن ومصافي التكرير في المنطقة.

وانخفضت العقود الآجلة لخام برنت بمقدار 1,62 دولار، أو بنسبة 1,75٪، إلى 90,95 دولار للبرميل، فيما تراجعت العقود الآجلة لخام غرب تكساس الوسيط الأميركي بمقدار 1,24 دولار، أو بنسبة 1,49٪، إلى 82,17 دولار للبرميل.

وكان خام برنت قد تراجع بنسبة 4٪ خلال الأسبوع الماضي، فيما انخفض خام غرب تكساس الوسيط بنسبة 5٪.

ومع ذلك، واصلت الحرب الأميركية الإسرائيلية مع إيران، التي لم تُحسم بعد، تقديم الدعم لأسعار النفط.

وقال تاماس فارغا، المحلل لدى شركة "بي في إم"، إن أسعار النفط سجلت ثالث خسارة أسبوعية متتالية، مع تركز الضغوط بشكل أساسي على جانب الإمدادات.

وأضاف أنه "مع ذلك، سيكون من غير المسؤول استنتاج أن إمدادات النفط ستتدفق الآن دون انقطاع وبكميات ضخمة، إذ إن الهجمات الإيرانية على السفن العابرة لمضيق هرمز بدأت تترك آثارها".

وعلى صعيد الإمدادات، أعيد فتح خط أنابيب النفط في حقل الشرارة الليبي، وبدأ الخام التدفق إلى خزانات التخزين في منشأة شركة أكاكوس بمدينة الزاوية، وفقاً لما صرح به رئيس المؤسسة الوطنية للنفط لوكالة "رويترز" اليوم الاثنين.

وفي تركيا، انهارت المحادثات التي جرت يوم اول من امس خلال مؤتمر الأمم المتحدة للمناخ "كوب 31"، للمرة الأولى منذ عام 2009، بعدما أخفقت الدول المشاركة في التوصل إلى اتفاق بشأن إدراج بيان يدعو إلى التخلص التدريجي من الوقود الأحفوري.

وقال مراقبون في المؤتمر إن السعودية وعدداً من كبار الدول المنتجة للنفط أكدوا أن الوقود الأحفوري سيظل يؤدي دوراً في الاقتصاد خلال المستقبل المنظور، كما مارسوا ضغوطاً لاستبعاد أي إشارة إلى الوقود الأحفوري من النص النهائي.

ومن المقرر أن يعقد وزراء تحالف "أوبك+" سلسلة اجتماعات في 29 نوفمبر الجاري، لاتخاذ قرار بشأن سياسة إنتاج النفط لعام 2027، ويضم التحالف دول منظمة البلدان المصدرة للبترول "أوبك" ومنتجين آخرين، من بينهم روسيا.


تحسن إمدادات النفط يضغط على الأسعار

المؤسسة الليبية للنفط تعلن فقدان 365 ألف برميل نفط يومياً

أعلنت "المؤسسة الوطنية للنفط" في ليبيا، أمس، فقدان 365 ألف برميل نفط يوميا جراء إغلاق "مجموعة خارجة عن القانون" صماما على خط نقل الخام من (حقل الشرارة) احد اكبر الحقول في ليبيا مع استمرار الإغلاق القسري لخط أنابيب (الحمادة) النفطي.

واستنكرت المؤسسة في بيان إغلاق الصمام على خط نقل الخام من (حقل الشرارة) جنوب غرب البلاد والذي تشغله شركة (أكاكوس) للعمليات النفطية مبينة ان استمرار إغلاق (خط الحمادة) منذ أكثر من أسبوعين أدى إلى فقدان نحو 15 ألف برميل يوميا ما يرفع إجمالي الخسائر الى نحو 365 ألف برميل يوميا.

وأوضحت أن "إغلاق صمام خط (الشرارة) ألحق ضررا مباشرا بالاقتصاد الوطني ومس بقوت الليبيين" إذ يتزامن مع ارتفاع أسعار النفط عالميا الى جانب الوضع الاقتصادي الحرج في ليبيا.

وناشدت في هذا المجال (جهاز حرس المنشآت النفطية) والجهات الحكومية المختصة لحماية المنشآت والمرافق النفطية موكدة أنها ستتخذ جميع الإجراءات القانونية لملاحقة المتورطين في الإغلاق الذي وصفته بـ"الجريمة".

يذكر انه في 21 سبتمبر الماضي أعلنت (المؤسسة الوطنية للنفط) في ليبيا أن مسلحين من حراس النفط أغلقوا صماما لنقل النفط الخام ب (حقل الشرارة) ما تسبب في تراجع حاد في إنتاج أحد أكبر الحقول النفطية في البلاد.

كما قام مسلحون في 30 أكتوبرالماضي بإغلاق صماما على خط نقل الخام بين (حقل الحمادة) و(مصفاة الزاوية) غربي البلاد.

ZAHRA
www.zahracoop.com
جمعية الزهراء التعاونية

جمعية الزهراء التعاونية
طرح أنشطة للاستثمار

تعلن جمعية الزهراء التعاونية عن طرح الأنشطة التالية للاستثمار من قبل الغير بناء على موافقة وزارة الشئون الاجتماعية رقم (13440) المؤرخة 2026/9/8 وذلك للأنشطة التالية:

م	النشاط المطلوب استثماره من قبل الجمعية والمطابق للتصنيف الدولي لدى وزارة التجارة والوارد بالقرار الاداري رقم (2022 / GM 3255) من مدير عام بلدية الكويت في (2022/9/18)	الرخصة المطلوبة حسب التصنيف الدولي لدى وزارة التجارة الوارد بالقرار الاداري رقم (2022 / GM 3255) من مدير عام بلدية الكويت في (2022/9/18)	المساحة	العوقع	القيمة الاستثمارية	الرقم الآلي للنشاط	نوع الطرح
1	مطعم شوي الأسماك والمأكولات البحرية	مطعم شوي الأسماك والمأكولات البحرية	42 م2	منطقة الزهراء قطعة (4) شارع (40) مبنى (10) طابق أرضي محل رقم (1)	1500 د.ك	17746343	إعادة طرح

وذلك وفقاً للشروط التالية :

1- يعتبر نموذج الإعلان ونموذج الاقرار والتعهد والمستندات المطلوبة جزء لا يتجزأ من كراسة الشروط ومستنداً مرافقاً لشروط المزايدة.
2- أن يكون لدى المتقدم رخصة تجارية مطابقة للنشاط المطروح (المعلن عنه من قبل الجمعية) سارية الصلاحية تقدم مع المستندات المطلوبة وليس مستخرج من وزارة التجارة، وأن يكون مزاولا فعليا للنشاط من خلال تقديم كشف عمالة من الهيئة العامة للقوى العاملة حديث التاريخ لذات الرخصة، كما يجب أن يكون الترخيص التجاري موقعاً ومختوما من الجمعية والمراقب الإداري بعد التدقيق والتأكد من مطابقة النشاط المطروح كأجراء وجوبي قبل شراء الكراسة حسب القرارات الوزارية المنظمة للعمل التعاوني وتعديلاتها.
3- يقدم الطلب على كراسة الشروط لطلب استثمار النشاط والموقعة من رئيس الجمعية والمختومة بختم الجمعية على كل صفحة مقابل مبلغ (250 د.ك) فقط مائتان وخمسون دينارا كويتيا لاغير قابلة للرد، وذلك اعتباراً من يوم (الثلاثاء) بتاريخ 2026/11/24 إلى نهاية دوام يوم (الاثنين) بتاريخ 2026/12/7.
4- تتم تعبئة البيانات في استمارة طلب استثمار في الجدول المخصص لبيانات الجمعية طباعة وليس بخط اليد.
5- تتم تعبئة استمارة النشاط في الجدول المخصص لبيانات المستثمر وكذلك في نموذج الإقرار والتعهد من قبل مقدم العطاء للنشاط المطلوب.
6- توضع كراسة الشروط معبأة بالكامل لعدد (4 صفحات) في ظرف مغلق يحمل اسم الجمعية ويكتب على الظرف من الخارج (اسم النشاط المعلن عنه في الاعلان وموقعه فقط لا غير) دون الإشارة إلى أي بيانات أخرى والا سوف يتم استبعاد الظرف.
7- يلتزم مقدم العطاء بتقديم شيك مصدق واحد بمبلغ (250 د.ك) مائتان وخمسون دينار كويتي، وذلك كتأمين أولي يتم استرداده في حالة عدم الترسية عليه فقط، كما يسقط حق مقدم العطاء في المطالبة بالتأمين الأولي إذا قام بسحب عطائه دون الحاجة إلى التنبيه أو إنذار مع مراعاة أن هذا المبلغ لا علاقة له بمبلغ التأمين على المحل المستثمر عند التعاقد.
8- سوف يتم اختيار المتقدم بأعلى دعم مالي للجمعية على أن يقدم الدعم بشيك مصدق واحد، مع مراعاة ألا يقل الدعم المقدم عن (1000 د.ك) ألف دينار كويتي وفي حال تساوي مبالغ الدعم يتم الاختيار عن طريق القرعة وذلك حسب القرارات الوزارية بشأن تنظيم العمل التعاوني وتعديلاتها.
9- باستثناء الشيك المصدق بقيمة التأمين الأولي والشيك المصدق بقيمة الدعم المقدم يُمنع وضع أي شيك آخر في الظرف وسيتم استبعاد الظرف المخالف.
10- تودع أظرف الطلبات داخل الصندوق المخصص بمقر اتحاد الجمعيات التعاونية الاستهلاكية (حولي - الدائري الرابع) من يوم الثلاثاء بتاريخ 24/ 11 / 2026 لغاية يوم الاثنين بتاريخ 7 / 12 / 2026 من الساعة 9 صباحا حتى الساعة 3 عصرا.
11- يجب على من يقع عليه الاختيار من المحالات المعلن عنها مراجعة إدارة الجمعية خلال مدة زمنية أقصاها أسبوعين من تاريخ صدور كتاب وزارة الشؤون الاجتماعية بترسية المحالات على الفائزين، وذلك لاستكمال الاجراءات وتوقيع عقد الاستثمار، وفي حال تأخر الجمعية باستدعاء الفائزين يتم مراجعة إدارة التنمية التعاونية في وزارة الشؤون الاجتماعية بمجمع الوزارات بمنطقة المرقاب للاستفسار.
12- تطبق أحكام القانون رقم (24) لسنة 1979 والمعدل بالقانون رقم (118) لسنة 2013 بشأن الجمعيات التعاونية ووكل القوانين والقرارات الوزارية الصادرة بهذا الشأن لا سيما القرار الوزاري رقم 46 / 2021 وتعديلاته.
13- يتم الإعلان في جريدتين يوميتين محليتين رسميتين تحددهما الوزارة على ألا تقل مساحة الإعلان عن ثمن صفحة بالإضافة إلى المواقع الالكترونية الخاصة بالجمعية.
14- يطبق القانون رقم (30) لسنة 2016 والقانون رقم (28) لسنة 1996 بشأن تنظيم مهنة الصيدلة وتداول الأدوية (خاص بنشاط الصيدلية).

المستندات المطلوبة داخل كل ظرف :

1- صورة البطاقة المدنية لصاحب الترخيص سارية الصلاحية.
2- كشف عمالة من الهيئة العامة للقوى العاملة يفيد بوجود عمالة فعلية للرخصة المقدمة حديث التاريخ.
3- صورة الترخيص التجاري المطلوب ساري المفعول للنشاط المطروح وذات باركود واضح.
4- توقيع وتقديم نموذج الاقرار والتعهد المرفق بكراسة الشروط.
5- الشيك المصدق الواحد بقيمة التأمين الأولي (250) د.ك (مائتان وخمسون ديناراً كويتي).
6- الشيك المصدق الواحد بقيمة الدعم المقدم.
7- إيصال شراء كراسة الشروط.
8- تقديم شهادة اثبات الجنسية الكويتية حديثة التاريخ.
9- كراسة الشروط معبأة بالكامل بعدد (4) صفحات رسمية تحمل شعار الجمعية وموقعة ومختومة من الجمعية والمستثمر.
10- مزاولة مهنة صيدلة صادرة من وزارة الصحة للصيدلي لاستثمار النشاط (خاص بنشاط الصيدلية).

يتم استبعاد العطاء الذي يخلو من أي مستند من المستندات المطلوبة (داخل كل ظرف) سالفة الذكر.

مع تحيات : مجلس الإدارة

البرنامج ضمن حرصه على تدريب وتطوير قدرات موظفيه وكوادره على جميع المستويات

"الأهلي" يطلق "التميز بخدمة العملاء" للاستثمار في رأس المال البشري

الأربش: سنواصل تبني أحدث البرامج وتوفير بيئة عمل لتقديم تجربة عملاء استثنائية بكل المقاييس

نظم البنك الأهلي الكويتي برنامجاً تدريبياً متخصصاً ركز على التميز في خدمة العملاء، مؤكداً التزامه المستمر بالاستثمار في رأس المال البشري، وتطوير قدرات الموظفين، وتقديم تجارب مصرفية استثنائية تعزز رضا العملاء وتعزز مكانته التنافسية في القطاع المصرفي الكويتي.

وصُمم البرنامج لتزويد الموظفين بالمهارات والأدوات العملية في إدارة علاقات العملاء، والتواصل الفعال، والتعامل الاحترافي مع تفاعل العملاء وتحدياتهم، مؤكداً أهمية تقديم حلول مصرفية فعالة ومخصصة ومبتكرة تتجاوز توقعات العملاء وتعزز الولاء طويل الأمد لديهم.

وتعرف المشاركون من خلال الجلسات التفاعلية ودراسات الحالة العملية، على تقنيات فعّالة لحل المشاكل، وأفضل الممارسات للرد على استفسارات العملاء، وسبل الاستفادة من الحلول الرقمية لتسهيل المعاملات وتعزيز كفاءة الخدمة. كما سلط البرنامج الضوء على أهمية استباق احتياجات العملاء وتبني نهج استباقي يركز على العميل من خلال جميع نقاط الاتصال.

وبهذه المناسبة، أكدت مدير عام إدارة الموارد البشرية في البنك الأهلي الكويتي أفراح الأربش، أن الخدمة الاستثنائية للعملاء تبدأ بموظفين مزودين بالمهارات والمعرفة والعقلية المناسبة لتقديم التميز في كل تفاعل مع العملاء.

وقالت إن التميز في خدمة العملاء هو انعكاس لتفاني الموظفين واحترافيتهم والتزامهم بتقديم أعلى معايير الخدمة، لافتة إلى أن البنك يدرك أن الاستثمار في كوادره البشرية أمر أساسي لتحقيق النجاح المستدام، ومنوهة إلى


أفراح الأربش


نقاش حول سبل تقديم أفضل الخدمات للعملاء خلال البرنامج التدريبي

أن هذا البرنامج التدريبي يعكس رؤية البنك المتمثلة في تطوير مهارات موارده البشرية والجمع بين الاحترافية والفهم العميق لاحتياجات العملاء، مع تمكين كل موظف ليكون سفيراً حقيقياً لقيم البنك الأهلي الكويتي.

وأوضحت الأربش أن البرنامج صُمم ليتجاوز الممارسات التقليدية لخدمة العملاء من خلال التركيز على بناء الثقة، واستباق توقعات العملاء، وتقديم حلول مرنة ومصممة خصيصاً لمواكبة التغيرات في القطاع المصرفي.

وشددت على أهمية ترسيخ ثقافة التعلم المستمر، مشيرةً إلى أن إدارة الموارد البشرية تظل ملتزمة بطرح مبادرات تدريبية متقدمة وتوفير بيئة عمل داعمة تشجع على النمو المهني.

وذكرت أنه من خلال دمج أفضل الممارسات في القطاع ضمن برامجه التدريبية والتطويرية، يهدف البنك الأهلي الكويتي إلى ضمان استعداد الموظفين التام لتلبية الاحتياجات المتنوعة للعملاء بثقة وكفاءة ودقة، مبينة أن هذا النهج يشكل دوراً حيوياً في تعزيز العلاقات مع العملاء، والارتقاء بجودة الخدمة، واستقطاب عملاء جدد إلى البنك.

وأفادت الأربش بأن التطوير المستمر للموظفين ضروري للحفاظ على تنافسية البنك الأهلي الكويتي، لا سيما في ظل استمرار التحول الرقمي في إعادة تلبية توقعات العملاء وطرق تقديم الخدمات المالية، معتبرة أنه في حين تظل التقنيات المتقدمة والمنتجات المصرفية المبتكرة محركات مهمة للنمو، يلعب الموظفون دوراً محورياً في ترجمة هذه القدرات إلى تجارب مصرفية سلسة ومتطورة ومخصصة.

واختتمت في البنك الأهلي الكويتي، نؤمن إيماناً راسخاً بأن الاستثمار في موظفينا هو استثمار في مستقبل البنك، ومن خلال التحسين المستمر لإطار التدريب والتطوير لدينا وترسيخ ثقافة تعلم مستدامة، فإننا نمكّن فرقنا من بلوغ أقصى إمكاناتها، ونعزز مكانتنا التنافسية، ونضمن بقاء التميز في خدمة العملاء في صميم كل ما نقوم به.

تحت شعار "نحو مرحلة جديدة"

"الغرفة" تنظم ندوة متخصصة حول قانون التحكيم الجديد


جانب من ندوة التحكيم التجاري في الغرفة

نظمت غرفة تجارة وصناعة الكويت ندوة علمية متخصصة حول قانون التحكيم الجديد برعاية وزير العدل المستشار ناصر السميط تحت عنوان (التحكيم في الكويت... نحو مرحلة جديدة، قانون التحكيم الجديد بين الواقع التشريعي وطموحات المستقبل).

وقالت الغرفة في بيان امس إن الندوة أقيمت في مركز الكويت للتحكيم التجاري التابع للغرفة بحضور محكمين ومحامين وخبراء قانونيين وممثلي القطاع الخاص وهي الاولى للتعريف بقانون التحكيم الجديد.

وأضافت أن الندوة سلطت الضوء على أبعاد القانون التشريعية المستحدثة وآليات تطبيقه العملي ودوره المحوري في ترسيخ دعائم العدالة الناجزة وتعزيز مكانة دولة الكويت كمركز إقليمي جاذب للاستثمار والأعمال.

وقال رئيس مجلس ادارة مركز الكويت للتحكيم التجاري الدكتور أنور الفزيع في كلمته الافتتاحية بالندوة إن رعاية وزير العدل للندوة تعكس حرص الدولة على دعم مؤسسات التحكيم معربا عن خالص شكره وتقديره للجهود الملموسة في تحديث المنظومة القانونية والقضائية في البلاد.

وأكد أن صدور قانون التحكيم الجديد يمثل محطة مفصلية طال انتظارها لتعزيز الثقة في منظومة فض المنازعات التجارية موضحا أن تنظيم هذه الندوة يندرج ضمن الدور التوعوي والعلمي للمركز لتعريف المجتمع القانوني والاقتصادي بمستجدات التشريع وتهيئة البيئة الملائمة لتطبيقه بكفاءة وفاعلية.

وشدد الفزيع على التزام المركز بتسخير كافة إمكاناته لتأهيل الكوادر الوطنية ونشر الثقافة التحكيمية بما يواكب مستهدفات رؤية الكويت الاقتصادية.

بقيمة 500 مليون دولار... وإجمالي طلبات الاكتتاب بلغ 1,1 مليار

"بوبيان" يُصدر صكوك مضاربة ضمن الشريحة الأولى الإضافية من رأس المال


عبدالسلام الصالح


عادل المطيري


حمد التويجري


ناصر الجيعان

أعلن بنك بوبيان عن نجاح إتمام إصدار صكوك مضاربة بالدولار بقيمة 500 مليون دولار، ضمن الشريحة الأولى الإضافية من رأس المال، في خطوة تأتي ضمن استراتيجية البنك في إدارة هيكله الرأسمالي وتنويع أدواته التمويلية، بما يدعم خطط نموه المستقبلية.

وتم تسعير الإصدار عند 242 نقطة أساس على سندات الخزانة الأميركية، وبعائد متوقع بلغ 7,375٪، بعد تضييق 50 نقطة أساس مقارنة بالسعر الاسترشادي الأولي (IPT)، وهو من بين أعلى مستويات التضييق المسجلة في الإصدارات خلال العام.

ووصل إجمالي طلبات الاكتتاب النهائية 1,1 مليار دولار، بتغطية بلغت 2,2 مرة حجم الإصدار، فيما استحوذ المستثمرون من منطقة الشرق الأوسط على أكثر من 90٪ من سجل الطلبات.

تعزيز قاعدة رأس المال

وفي هذا السياق، قال الرئيس التنفيذي للخدمات المصرفية للشركات والإدارة المالية والخزانة والإدارة القانونية في بنك بوبيان، عبدالسلام الصالح: "تبرز أهمية هذا الإصدار في أثره المباشر على تعزيز قاعدة رأس المال، فقد جسد الإقبال عليه، رغم التحديات التي تشهدها الأسواق، ثقة المستثمرين في أداء "بوبيان" وإمكاناته. كما يؤكد قدرة البنك على مواصلة تنفيذ استراتيجيته الفاعلة وتعزيز حضوره في أسواق رأس المال الإقليمية والعالمية، مع المحافظة على متانة مركزه المالي والالتزام بالمتطلبات الرقابية."

وأضاف: "كما يعكس نجاح الإصدار قدرة الصناعة المالية الإسلامية في الكويت على مواصلة حضورها في أسواق رأس المال، في ظل بيئة تنظيمية واستثمارية تدعم تطور أدواتها وتعزز مكانة الكويت مركزاً مالياً إسلامياً إقليمياً."

دعم النمو المستقبلي

من ناحيته، قال رئيس مجموعة الخزانة عادل المطيري: "يُسهم الإصدار في دعم معدل كفاية رأس المال للشريحة الأولى، ودعم القدرة على النمو المستقبلي في الأصول، وهو ما يعزز كفاءة إدارة السيولة، ويعكس الثقة في قوة المركز المالي للبنك ومكانته الإئتمانية واستراتيجيته طويلة الأمد."

وأضاف: "تكتسب أسواق الصكوك أهمية خاصة لبوبيان، لما تمثله من أداة رئيسية لتنويع أدواته الرأسمالية والتمويلية، والاستفادة من الإقبال العالمي على هذه الأدوات.

استراتيجية الطرح

من جهته، قال رئيس قطاع أسواق المال حمد التويجري: "استند تنفيذ الإصدار، في ظل تقلبات أسواق رأس المال، إلى استراتيجية طرح مدروسة وتواصل مع المستثمرين، شمل عرض مستجدات البنك وأدائه والإجابة عن استفساراتهم. وأتاح هذا التواصل إدارة عملية الطرح بفاعلية والتعامل مع متغيرات السوق، بما يعزز مكانة "بوبيان" التنافسية في أسواق رأس المال."بدوره، قال رئيس قسم أدوات الدخل الثابت ناصر الجيعان: "جاء نجاح إنجاز الإصدار نتاج خبرة الفريق في هيكلة إصدارات الدخل الثابت وتنفيذها، إلى جانب التحليل المستمر لمتغيرات السوق والتنسيق الفعّال بين الأطراف المعنية. وأسهم تكامل هذه الجهود في إدارة مراحل الإصدار بكفاءة واستكماله بما يحقق أهدافه."

على المدى الطويل بنظرة مستقرة

"فيتش" تثبّت تصنيف عجز المصدر عن السداد لـ"الخليج" عند "A"


دلال الدوسري

قامت وكالة فيتش للتصنيف الائتماني بتثبيت التصنيف الائتماني لعجز المصدر عن السداد على المدى الطويل للبنك عند "A" مع نظرة مستقبلية "مستقرة"، كما قامت بتثبيت الجدوى المالية في المرتبة "bbb-".

وفقاً لبيان التصنيف الائتماني الصادر مؤخرًا عن وكالة فيتش للتصنيفات الائتمانية، أفادت الوكالة بأن " التصنيف الائتماني لعجز المصدر عن السداد على المدى الطويل يعكس إمكانية حصول البنك على الدعم من السلطات الكويتية، وفقاً لتصنيف الدعم الحكومي في المرتبة "a". كما إن النظرة المستقبلية المستقرة لتصنيف البنك على المدى الطويل تتماشى مع النظرة المستقبلية للتصنيف السيادي لدولة الكويت عند AA- مع نظرة مستقبلية مستقرة.

وأضافت الوكالة في بيانها: "أن تصنيف الجدوى المالية لبنك الخليج يعكس المركز المحلي الجيد للبنك واتباعه سياسة التحوط في إدارة المخاطر وجودة المحفظة الائتمانية، وكفاية رأس المال وقاعدة التمويل المستقرة للبنك ".

وأشارت فيتش إلى أن "الخليج" يركز على تعزيز مكانته الجيدة في السوق المحلية، حيث بلغت حصته السوقية 6٪ من إجمالي الاصول المجمعة للبنوك كما في نهاية الربع الثالث من عام 2026، بالتزامن مع العمل على تحقيق الاستقرار في مركزه المالي". كما سلطت الوكالة الضوء على استقرار البيئة التشغيلية للبنك، والموشرات الإيجابية لجودة الأصول، والرسملة الجيدة، واستقرار قاعدة التمويل وكفاية السيولة.

وقالت دلال الدوسري، نائب رئيس المدراء الماليين لدى بنك الخليج، "نحن سعداء بقيام وكالة فيتش بتثبيت التصنيف الائتماني لعجز المصدر عن السداد على المدى الطويل لبنك الخليج عند "A" مع نظرة مستقبلية مستقرة، وهو ما يؤكد مكانة بنك الخليج القوية في السوق المحلية، ونهجه المتحوط في إدارة المخاطر وجودة أصوله ومتانة رأس المال لديه وهي عوامل تشكل مجتمعةً أبرز نقاط القوة الداعمة لتصنيف البنك الائتماني، مما يعزز مركزه الائتماني بشكل عام".

ولايزال البنك يحظى بتقدير واسع دولياً بفضل جدارته الائتمانية وقوته المالية حيث تحظى تصنيفاته بالمرتبة "A" من كبرى وكالات التصنيف العالمية الثلاث.

"الساير" تحتفي بفائزي مسابقة تويوتا لرسم سيارة الأحلام


الأطفال الفائزون مع مسؤولي الساير

احتفت مجموعة الساير بالفائزين على المستوى الوطني في النسخة التاسعة عشرة من مسابقة تويوتا العالمية لرسم سيارة الأحلام، وذلك خلال حفل تكريمي أقيم في المقر الرئيسي للمجموعة بمنطقة التجارة الحرة في الكويت. ونظمت الحفل كل من شركة مؤسسة محمد ناصر الساير وأولاده وإدارة التميز المؤسسي، بحضور ممثلين عن إدارة مجموعة الساير والفائزين في المسابقة وأولياء الأمور والمعلمين وعدد من أفراد المجتمع.

واستقطبت المسابقة العالمية 260 ألف مشاركة من أطفال تبلغ أعمارهم 15 عاماً فما دون، يمثلون 87 دولة ومنطقة حول العالم. ومن خلال أعمالهم الفنية المبتكرة، قدّم المشاركون روى إبداعية لمستقبل التنقل، تضمنت مفاهيم تهدف إلى مواجهة التحديات البيئية والحد من التلوث وتعزيز الاستدامة والارتقاء بجودة حياة المجتمعات.

وخلال الحفل، كرّمت مجموعة الساير الفائزين على المستوى الوطني في الكويت، مشيدة بالدور المهم الذي يؤديه أولياء الأمور والتربويون في تشجيع الإبداع ودعم المواهب الناشئة.

وحضر الحفل كل من نهاد الحاج علي، مدير مجموعة التميز المؤسسي؛ وشِبو محمد، مدير المسؤولية المجتمعية؛ ومحمد يوسف السعداوي، مدير مبيعات معرض تويوتا. كما حضر من أعضاء لجنة التحكيم الفنانة والتربوية جواهر المهنا، وهنوف المرجان.

وقال نهاد الحاج علي، مدير مجموعة التميز المؤسسي منذ عام 2004، ألهمت مسابقة تويوتا لرسم سيارة الأحلام ملايين الأطفال حول العالم لتخيّل مستقبل التنقل. وتفخر مجموعة الساير بدعم هذه المبادرة الهادفة في الكويت، من خلال تمكين المواهب الناشئة من التعبير عن أفكارها وتنمية قدراتها الإبداعية، إلى جانب تعزيز وعيها البيئي ومهاراتها في حل المشكلات. ويجسّد هؤلاء المشاركون جيلاً مستقبلياً قادراً على إحداث أثر إيجابي ومستدام في مجتمعاتهم".

الفائزون من الكويت في النسخة الـ 19 لرسم سيارة الأحلام

لفئة "أ": 8 أعوام فما دون

1 - ماهانيكا كارثيكيان، 6 أعوام – سيارة إدارة الكوارث والطوارئ
2 - داكشيث باتكار، 7 أعوام – سيارة لعالم المستقبل
3 - سائفيك سريدهار، 6 أعوام – سيارة O3

الفئة "ب": من 8 إلى 11 عاماً

1 - ريثيكا جاياراج، 9 أعوام – إيفو 26
2 - روهان خاتري، 10 أعوام – السيارة الذكية المنقذة للحياة
3 - جيا بهافيا ساندیسارا، 9 أعوام – مكتشف السرخس

الفئة "ج": من 12 إلى 15 عاماً

1 - آريا راجيف، 13 عاماً – مركبة تويوتا للمناورة عبر المدّ القمري
2 - جلنار كمال هناء، 14 عاماً – وجهة الأمل
3 - ديمبل خاتري، 13 عاماً – سيارة الاستقرار العصبي

استعرض رؤيته الستراتيجية المستقبلية ضمن فعالية "Shaping What's Next"

بيت التمويل الكويتي يرسم ملامح الجيل القادم من الخدمات المصرفية



خالد الشملان مع أعضاء الإدارة التنفيذية



خالد الشملان والإدارة التنفيذية في مقدمة الحضور



خالد الشملان



خالد الشملان ويوسف الرويح يتوسطان فريق العلاقات العامة والإعلام المشارك في الفعالية

الشملان:

بيت التمويل لا يتبنى التكنولوجيا لمواكبة التغيير فحسب بل يوظفها لصناعة مستقبل العمل المصرفي

الإنجازات خطوة ستراتيجية تقربنا من تحقيق طموحه بالانضمام إلى قائمة أكبر 100 بنك في العالم



سامح المليجي

المليجي:

تطوير حلول وخدمات مصرفية مبتكرة تعزز مكانة البنك كأحد أكثر المؤسسات المالية ابتكاراً محلياً وعالمياً



جانب من الحضور وفي مقدمتهم الإدارة التنفيذية



المساعدان الذكيان فهد وريم

خلال مشاركته في الفعالية، سلط نائب المدير العام للقنوات الرقمية والبديلة، مشعل العبيد، الضوء على أحدث حلول الذكاء الاصطناعي في بيت التمويل الكويتي، وفي مقدمتها المساعدان الذكيان "فهد" و"ريم" اللذان يمثلان خطوة متقدمة في مسيرة التحول الرقمي للبنك، ويعكسان توجهه نحو توظيف أحدث التقنيات لتقديم تجربة مصرفية أكثر سرعة وكفاءة وتفاعلاً مع العملاء. وأشار العبيد إلى أن خدمة "فهد" تأتي كأحد الحلول الذكية التي تعزز الوصول السريع إلى المعلومات والخدمات وتوفر دعماً أكثر كفاءة، فيما تمثل "ريم" نموذجاً متطوراً للاستفادة من تقنيات الذكاء الاصطناعي التوليدي لتطوير تجربة العملاء ورفع مستوى التفاعل وتقديم خدمات وحلول رقمية أكثر تخصيصاً.

منصة KFH One

في جانب تمكين الموظفين، استعرض البنك منصة KFH One التي توفر بيئة معرفية موحدة تتيح للموظفين الوصول بسهولة إلى المعلومات والإجراءات وأدوات العمل، بما يرفع كفاءة الأداء ويسهم في تعزيز جودة الخدمة وتجربة العملاء. وتؤكد المبادرات والخدمات التي تم استعراضها خلال فعالية "Shaping What›s Next" التزام بيت التمويل الكويتي المتواصل بالابتكار والاستثمار في التقنيات الحديثة والكفاءات البشرية، وتعزز رؤيته في قيادة مستقبل الخدمات المصرفية من خلال حلول ذكية وتجارب رقمية متطورة تلبي احتياجات العملاء وتواكب تطلعاتهم المستقبلية، وترسخ مكانة البنك الريادية في القطاع المصرفي على المستويين المحلي والعالمي.

تقدير عالمي

تقديرا لريادته في الخدمات والحلول المصرفية المبتكرة، وتميزه في تعزيز تجربة العميل، حصد بيت التمويل الكويتي مجموعة من الجوائز العالمية المرموقة في مجال الخدمات المصرفية للأفراد، ومن أبرزها:

- جائزة افضل بنك للخدمات المصرفية للأفراد في الكويت من IFN
- جائزة البنك الاكثر ابتكارا في الكويت من IFN
- جائزة أفضل منتج للشركات الصغيرة والمتوسطة في الشرق الاوسط عن منتج زاهب من إيميافاينانس
- جائزة افضل بنك رقمي في الكويت من ميد
- جائزة افضل بنك رقمي في الكويت من يورومونى
- جائزة افضل الابتكارات المالية في الشرق الاوسط عن Fahad Al من غلوبل فاينانس.



مشعل العبيد



نهال المسلم



طارق العجيل



نظم بيت التمويل الكويتي فعالية "Shaping What›s Next"، التي استعرض خلالها رؤيته الستراتيجية لمستقبل الخدمات المصرفية للأفراد، وأبرز المبادرات والخدمات الرقمية والابتكارات التي تعكس توجهاته نحو قيادة التحول المصرفي وتعزيز تجربة العملاء، انطلاقاً من مكانته الرائدة وقوته المالية وقدراته الابتكارية.

وفي كلمة ألقاها خلال الفعالية، قال الرئيس التنفيذي للمجموعة في بيت التمويل الكويتي، خالد يوسف الشملان، إن الإنجازات التي حققها البنك تجسد الرؤية الستراتيجية في قيادة التطور العالمي للخدمات المصرفية وتعكس رسالته في تحقيق أعلى مستويات الابتكار والتميز في خدمة العملاء.

وأشار إلى أن البنك واصل تحقيق نتائج قوية تعكس متانة نموذج أعماله وقدرته على النمو المستدام، حيث سجل نمواً في جميع المؤشرات المالية الرئيسية خلال الأشهر التسعة الأولى من عام 2026، وارتفع صافي الأرباح إلى 523,4 مليون دينار بنمو 6,2٪، محققاً أعلى أرباح على مستوى القطاع المصرفي الكويتي، فيما بلغ إجمالي الموجودات 43,8 مليار دينار بنهاية الربع الثالث من العام.

تقدير عالمي للانجازات

وأضاف الشملان أن إنجازات بيت التمويل الكويتي ونجاحاته حظيت بتقدير عالمي واسع، حيث تُوج البنك بجائزة أفضل بنك إسلامي في العالم من مجلة غلوبل فاينانس، وحصل على جائزة أفضل بنك رقمي في الكويت من مجلتي Euromoney وMEED، إلى جانب العديد من الجوائز العالمية المرموقة. كما تصدر المؤسسات الكويتية ضمن قائمة فوربس لأكبر 100 شركة عامة في الشرق الأوسط وشمال أفريقيا من حيث القيمة السوقية لعام 2026، والتي بلغت نحو 15 مليار دينار.

وأوضح أن البنك حقق إنجازاً تاريخياً جديداً بإدراج أول صكوك في بورصة الكويت بقيمة 200 مليون دينار، فيما رفعت وكالة "فيتش" التصنيف الائتماني طويل الأجل للبنك إلى A+ مع نظرة مستقبلية مستقرة، بما يعكس قوة المركز المالي ومتانة الأداء والريادة التي يتمتع بها البنك في القطاع المصرفي.

وأكد الشملان أن هذه الإنجازات لا تمثل مجرد أرقام أو جوائز، بل هي خطوات استراتيجية تقرب بيت التمويل الكويتي من تحقيق طموحه بالانضمام إلى قائمة أكبر 100 بنك في العالم، لافتاً إلى أن البنك يواصل العمل على توسيع أعماله وتنويع مصادر النمو، وتعزيز ريادته في الخدمات المصرفية للأفراد والشركات وإدارة الثروات، والاستفادة من الإمكانات الكبيرة التي توفرها المجموعة من خلال تعزيز التكامل والتنسيق بين مختلف الأسواق والقطاعات عبر أكثر من 10 دول وما يزيد على 600 فرع حول العالم.

وأشار إلى أن البنك يواصل تعزيز الكفاءة التشغيلية مع تطوير حلول مصرفية مبتكرة تسهم في تقديم قيمة أكبر للعملاء والمساهمين، وتعزز القدرة على تحقيق نمو مستدام على المدى الطويل، مبيناً أن التحول الرقمي والذكاء الاصطناعي يمثلان ركيزتين أساسيتين في استراتيجية البنك ومن أبرز محركات المرحلة المقبلة. وبيّن الشملان أن بيت التمويل الكويتي لا يتبنى التكنولوجيا لمواكبة التغيير فحسب، بل يوظفها لصناعة مستقبل العمل المصرفي وتعزيز الابتكار ورفع الكفاءة وتقديم تجربة مصرفية أكثر تطوراً وسهولة للعملاء.

وثمّن الشملان جهود الكوادر البشرية، مؤكداً أن كل إنجاز تحقق وكل نجاح يفخر به البنك اليوم هو ثمرة جهود الموظفين وإخلاصهم، وأنهم الركيزة الأساسية لهذا النجاح والقوة التي ستقود المرحلة المقبلة.

وأعرب عن خالص شكره وتقديره لجميع الموظفين، مؤكداً أن ما تحقق من إنجازات يدعو للفخر ويمنح المزيد من الحافز لمواصلة التقدم نحو أهداف أكبر، ومواصلة صناعة قصص النجاح وتعزيز المكانة الرائدة عالميا لبيت التمويل الكويتي.

العميل في صميم الأولويات

من جانبه، قال رئيس الخدمات المصرفية للافراد للمجموعة بالتكليف، سامح المليجي، إن فعالية "Shaping What›s Next"، تجسد رؤية استراتيجية واضحة تضع العميل في صميم الأولويات، وتؤكد دور بيت التمويل الكويتي في قيادة التغيير وتطوير حلول وخدمات مصرفية مبتكرة تعزز مكانته كأحد أكثر المؤسسات المالية ابتكاراً محلياً وعالمياً.

وأضاف أن البنك يركز على تقديم خدمات رقمية متطورة تمتاز بالسهولة والسرعة والكفاءة، بما يوفر قيمة مضافة للعملاء ويعزز مستويات الرضا والثقة، وهو ما تؤكده الزيادة المستمرة في استخدام القنوات الرقمية والخدمات الإلكترونية للبنك.

وأشار المليجي إلى أن الابتكار في بيت التمويل الكويتي لا يقتصر على التكنولوجيا، بل يعتمد على الكفاءات البشرية القادرة على تطوير الحلول والخدمات التي تلبي احتياجات العملاء وتواكب تطلعاتهم، مؤكداً أن ثقافة الابتكار والعمل المشترك تمثلان أحد أهم عوامل النجاح واستدامة الريادة.

وشهدت الفعالية، الكشف عن مجموعة من الخدمات والمبادرات الجديدة التي تندرج ضمن خمسة محاور استراتيجية تشمل الذكاء الاصطناعي والتحول الرقمي، وتعزيز تجربة العملاء، والاستفادة من تكامل المجموعة، ودعم نمو الأعمال، وتمكين الموظفين.

AI Voice Analytics

واستعرض العبيد خدمة AI Voice Analytics التي توظف تقنيات الذكاء الاصطناعي لتحليل محادثات مركز الاتصال واستخلاص الروى التي تساعد على فهم احتياجات العملاء وتحسين جودة الخدمة وتجربة العميل.

WhatsApp Banking

كما ذكر العبيد ان خدمة WhatsApp Banking التي أطلقها البنك لأول مرة في الكويت، تتيح للعملاء الوصول إلى مجموعة من الخدمات المصرفية المالية وغير المالية عبر تطبيق واتساب على مدار الساعة.

وجرى تطوير تجربة Digital Personal Finance التي توفر رحلة تمويل رقمية متكاملة بدءاً من احتساب الأقساط وتقديم الطلبات إلكترونياً وصولاً إلى استلام مبلغ التمويل.

من جانبها، استعرضت نائب مدير عام المنتجات، نهال المسلم، خدمات المجموعة التي تعزز الاستفادة من الإمكانات الإقليمية والدولية للمجموعة، من خلال توفير تجربة مصرفية أكثر ترابطاً عبر أسواق المجموعة المختلفة وخدماتها العابرة للحدود، بما في ذلك خدمة فتح حساب جديد للعملاء في بنوك المجموعة في مصر وتركيا وألمانيا، من خلال مراكز خدمة المجموعة في الكويت.

خدمة Baiti Challenges

وأشارت المسلم إلى أن البنك أطلق خدمة Baiti Challenges التي تسهم في تعزيز الثقافة المالية لدى الأطفال وترسيخ السلوكيات الإيجابية من خلال ربط الإنجازات اليومية بالمكافآت المالية.

منصة KFH Home

وفي إطار تعزيز تجربة العملاء، استعرض بيت التمويل الكويتي منصة KFH Home الرقمية التي توفر تجربة متكاملة تدعم الراغبين في بناء منازلهم، من مرحلة التخطيط الأولى وحتى اتخاذ قرارات التنفيذ، حيث تتيح المنصة التعرف على خيارات مواد البناء والشركات والخدمات المرتبطة بالمشروع، إلى جانب المساعدة في إعداد تقديرات مبدئية لتكلفة البناء ووضع الميزانية المناسبة. كما تسهم المنصة في تسهيل مقارنة الخيارات المتاحة واختيار الحلول التي تتوافق مع احتياجات العملاء، بما يعزز كفاءة التخطيط ويرفع مستوى الوعي قبل البدء في تنفيذ المشروع السكني.

برنامج KFH Rewards

واستعرض البنك أحدث التطورات في برنامج KFH Rewards الذي يوفر مزايا وخيارات أوسع للاستفادة من المكافآت عبر شبكة متنامية من الشركاء.

خدمة Zaheb Payment Links

وفي محور دعم نمو الأعمال، استعرض البنك خدمة Zaheb Payment Links التي تمكن أصحاب الأعمال من إنشاء روابط دفع إلكترونية ومشاركتها مع العملاء لتحصيل المدفوعات بسهولة ومرونة.

برنامج KFH FinEdge

وبدوره، استعرض نائب المدير العام للتحول الرقمي والابتكار، م. طارق العجيل، برنامج مسرعة الأعمال KFH FinEdge الذي يربط البنك بالشركات الناشئة وشركات التكنولوجيا المالية لتسريع الابتكار وتطوير حلول جديدة تلبي احتياجات العملاء والأعمال، وذلك من خلال الاستفادة من خبرات البنك المصرفية العريقة وإمكاناته الواسعة، إلى جانب مجموعة متكاملة من خدمات الإرشاد والتدريب والاستشارات وتطوير الأعمال.

مسودة تعديلات تستهدف بعض حالات إيقاف الأسهم... وتستطلع آراء المتعاملين والشركات حولها

هيئة أسواق المال: استحداث قائمة التداول المشروط

... وتنفذ الخطة الستراتيجية الرابعة مطلع أبريل المقبل



فريق إعداد الخطة الستراتيجية

قالت هيئة أسواق المال امس، إنها تسعى إلى استحداث (قائمة التداول المشروط) كآلية تنظيمية مخصصة لبعض حالات إيقاف أسهم الشركات المدرجة عن التداول بسبب مخالفتها لشروط الإدراج أو الالتزامات المستمرة المفروضة.

وأوضحت الهيئة في بيان صحفي أن هذه الخطوة تأتي انطلاقا من دورها في تنظيم نشاط الأوراق المالية على النحو المحدد بالقانون (رقم 7 لسنة 2010) بشأن إنشاء الهيئة وتنظيم نشاط الأوراق المالية ولائحته التنفيذية.

وأضافت أنها تسعى لتطوير بيئة تنظيمية أكثر فاعلية لمعالجة حالات إيقاف التداول التي قد تمتد لفترات طويلة بما يسهم في تحقيق التوازن بين الآثار المترتبة على سيولة السوق واستمرارية التداول والإدراج وحماية مصالح المستثمرين.

وبينت أن هذه الآلية تتيح منح الشركة مهلة لتصحيح أوضاعها واستيفاء المتطلبات التي استدعت إيقاف السهم تمهيدا لاستئناف التداول الاعتيادي مع تمييز تلك الشركات على الموقع الإلكتروني للبورصة بما يوضح للمستثمرين حالتها وتوعيتهم بمخاطر الاستثمار فيها.

ودعت الهيئة أصحاب المصالح والرؤى والمهتمين بأنشطة الأوراق المالية على وجه العموم والمتعاملين في السوق من أفراد ومؤسسات للمشاركة في استطلاع الرأي بشأن الأحكام التنظيمية المنشورة في موقع الهيئة الإلكتروني عبر الاطلاع والإجابة عن أسئلة الاستطلاع ووضع الملاحظات والتعقيبات على مسودة التعديلات المقترحة الخاصة بقائمة التداول المشروط.

كما دعت لتعزيز التشاور مع الأطراف المعنية والاستفادة من خبرات وقدرات الأشخاص والجهات المشمولة برقابتها ومراعاة تطلعاتهم ورؤاهم فيما تصدره من قرارات أو تعليمات لتنظيم مجالات عملهم في أنشطة الأوراق المالية.

وبينت أن التعديلات تشمل الكتاب الأول (التعريفات) والكتاب الـ11 (التعامل في الأوراق المالية) والكتاب الـ12 (قواعد الإدراج) من اللائحة التنفيذية للقانون (رقم 7 لسنة 2010) بالإضافة إلى التعديلات المقترحة على قواعد البورصة.

ووعدت بدراسة المقترحات والآراء الواردة تمهيدا لوضع تصورات متكاملة بشأنها واعتمادها بصورة تحقق مصالح مختلف الأطراف ذات الصلة بها مما يمكن الهيئة من بلوغ مستهدفاتها في تعزيز مستوى الإفصاح والشفافية والحد من مخاطر الإيقاف لفترات طويلة لاسيما على صعيد حماية المتعاملين.

يذكر أن هيئة أسواق المال في الكويت تأسست وفقا للقانون رقم 7 لسنة 2010 بشأن إنشاء هيئة أسواق المال وتنظيم نشاط الأوراق المالية وتعديلاته الذي أقره مجلس الأمة في شهر فبراير من عام 2010.

وتقوم الهيئة بموجب القانون بتنظيم ومراقبة أنشطة الأوراق المالية وتحقيق مبدأ الشفافية والعدالة والكفاءة وإلزام الشركات المدرجة بتنفيذ مبادئ حوكمة الشركات وحماية المستثمرين من الممارسات غير العادلة والمخالفة لقانون الهيئة.

كرّمت هيئة أسواق المال فريق العمل المكلف بإعداد خطتها الإستراتيجية الرابعة للفترة (2027/2028 – 2030/2031)، المزمع إطلاقها وبدء تنفيذها اعتباراً من مطلع ابريل المقبل بحضور رئيس مجلس المفوضين – المدير التنفيذي عماد تيفوني. وتأتي هذه الاستراتيجية استكمالاً لمسيرة الهيئة وإنجازاتها المؤسسية، واستجابةً للمتغيرات المتسارعة في بيئة أسواق المال محلياً ودولياً.

واوضحت الهيئة في بيان صحافي ان اهداف السياق العام لخطتها الاستراتيجية تتركز يتمثل بالانسجام مع توجهات الدولة والمساهمة في تحقيق مستهدفات رؤية الكويت 2035، فضلا عن مواصلة أداء أدوار الهيئة وفق قانون إنشائها وتحقيق رؤيتها في تطوير وتنمية قطاع أسواق المال في دولة الكويت.

كما تشمل وضع خارطة طريق مؤسسية لتوجيه الجهود والموارد وتعزيز التكامل بين أعمال الوحدات التنظيمية للانتقال بما يسهم في تحقيق الوضع المستهدف بنهاية فترة الاستراتيجية، و لاعتماد على الكوادر الوطنية المتخصصة في الهيئة، بقيادة مكتب الاستراتيجيات وبمشاركة ممثلين من مختلف القطاعات.

وذكر البيان ان الهيئة اعتمدت في إعداد ستراتيجيتها الرابعة على منهجية متكاملة للتخطيط والإدارة الاستراتيجية، حيث جرى تطويرها في إطار مشروع مؤسسي سابق، بهدف الارتقاء بممارسات التخطيط والإدارة الستراتيجية ومواءمتها مع أفضل الممارسات الرائدة. وقد شمل المشروع تطوير إطار متكامل يكون مرجعاً لإعداد استراتيجيات الهيئة المستقبلية، من خلال دراسة الممارسات القائمة، والتفاعل مع أصحاب المصلحة، وتشخيص الوضع الراهن وتحديد الفجوات وفرص التحسين.

وعن رحلة اعداد الستراتيجية الرابعة قال البيان ان الهيئة أطلقت أعمال إعداد الاستراتيجية في 12 مارس 2025، وشكّل فريق داخلي متخصص بقيادة أحمد العمار وبمشاركة ممثلين من مختلف القطاعات. وأنجز الفريق في المرحلة الأولى أعمال التحضير والتحليل وتقييم الوضع الراهن، وقد أسهمت هذه الأعمال في تكوين رؤية متكاملة للبيئة التي تعمل فيها الهيئة وتحديد التطلعات والأولويات الاستراتيجية للفترة المقبلة.

وحرصت الهيئة على إشراك أصحاب المصلحة في عملية إعداد الاستراتيجية، من خلال استطلاع مرئياتهم وتطلعاتهم باعتبارها مدخلاً رئيسياً في تحديد توجهاتها المستقبلية. وشمل المسح البيئي التواصل مع مجموعة واسعة من الأطراف محلياً ودولياً، من بينها الجهات التوجيهية والرقابية والجهات الحكومية ذات العلاقة. والشركاء الاستراتيجيون، والأشخاص والجهات الخاضعة للرقابة. وعدد من المؤسسات المالية والاستثمارية العالمية.

وكان الهدف التعرف على احتياجات هذه الأطراف ومجالات التعاون وفرص التطوير خلال الفترة المقبلة.

وتعكس هذه الجهود حرص الهيئة على إعداد استراتيجية مؤسسية تستند إلى تحليل شامل للواقع، واستشراف المتغيرات المستقبلية، ومن مرئيات أصحاب المصلحة، بما ينسجم مع توجهات الدولة وأفضل الممارسات والمعايير الدولية. وتعرب الهيئة عن اعتزازها بكوادرها الوطنية، وتتقدم بالشكر لجميع الجهات من القطاعين العام والخاص وأصحاب المصلحة ومنتسبي الهيئة الذين أسهموا في إنجاح أعمال الإعداد، مؤكدةً أن طموحاتها تمتد نحو مواصلة التطوير وبناء مستقبل اقتصادي أكثر تنافسية واستدامة لدولة الكويت.

تحت شعار "رأس المال طويل الأجل"

"المركز" يستعرض فرص الاستثمار العالمية بقمة المستثمرين المؤسسيين



جانب من قمة المستثمرين

شارك المركز المالي الكويتي "المركز" في قمة المستثمرين المؤسسيين في الكويت 2026، التي استضافها مقر الهيئة العامة للاستثمار في 17 نوفمبر، تحت شعار "رأس المال طويل الأجل في عالم يشهد تحولات جذرية". وجمعت القمة نخبة من المستثمرين المؤسسيين والخبراء الماليين لمناقشة تقييمات الأصول والمخاطر المتغيرة والفرص الاستثمارية طويلة الأجل في الأسواق العالمية.

ومثّل "المركز" في القمة كاشيش تاندون، محلل مالي معتمد (CFA)، نائب رئيس تنفيذي، إدارة الاستشارات الاستثمارية العالمية، حيث شارك في جلسة نقاشية بعنوان "هل تعكس الأسعار القيمة الحقيقية؟ نقاش حول تقييمات الأصول والمخاطر والعوائد في المحافظ الاستثمارية المؤسسية". وتناولت الجلسة سبل تحديد الفرص الاستثمارية التي تحقق عوائد مجزية مقارنة بمستويات المخاطر، في ظل المتغيرات الاقتصادية العالمية وتصاعد حالة عدم اليقين الجيوسياسي.

نمو ارباح الشركات

وخلال الجلسة، أشار تاندون إلى اتساع نطاق فرص نمو أرباح الشركات خارج قطاع التكنولوجيا الأمريكي، لتشمل قطاعات الصناعة والرعاية الصحية والخدمات المالية، إلى جانب فرص منتقاة في الأسواق العالمية. كما تناول أدوات الدخل الثابت كمصدر للدخل في المحافظ الاستثمارية، مشدداً على ضرورة التركيز على الجدارة الائتمانية والتقييم الدقيق للمخاطر، في ظل ضيق فروق العوائد الائتمانية.

وفيما يتعلق بالأسواق الخاصة، أكد تاندون أهمية تقييم الاستثمارات استناداً إلى التدفقات النقدية الفعلية ومستويات السيولة والعوائد المحققة. وسلّط الضوء على جاذبية الاستثمارات طويلة الأجل في البنية التحتية التقليدية، بما يشمل مشروعات تحول الطاقة والطاقة والنقل والخدمات الأساسية، كفرص استثمارية جاذبة، مدعومةبتدفقات إيرادات يمكن التنبو بها وإمكانية التحوط من التضخم.

تنويع المحافظ الاستثمارية

وفي تعليقه على المشهد الاستثماري، قال تاندون: "إن التقلبات الأخيرة في أسهم شركات التكنولوجيا، ولا سيما المرتبطة بالاستثمار في الذكاء الاصطناعي، تذكّرنا بأهمية تنويع المحافظ الاستثمارية. ورغم استمرار جاذبية الفرص في الأسواق العامة والخاصة، ينبغي للمستثمرين النظر إلى ما هو أبعد من الاتجاهات السائدة في الأسواق، والتركيز على بناء محافظ تستند إلى مصادر متنوعة للنمو والدخل والعوائد طويلة الأجل".

وأضاف: "لا تقتصر مرونة المحافظ الاستثمارية على إدارة مخاطر الهبوط، بل تشمل أيضاً الحفاظ على القدرة على التكيف مع ظروف الأسواق المتغيرة واقتناص الفرص عند ظهورها".

وتعكس مشاركة "المركز" التزامه بالإسهام في إثراء الحوار الاستثماري، وتوظيف خبراته في الاستثمار عبر فئات الأصول المختلفة لتقديم رؤى تدعم اتخاذ قرارات استثمارية مدروسة على المدى الطويل.

في تقريره عن "الديموغرافية واقتصاد الشيخوخة"

"الوطني للثروات": أنظمة التقاعد تستقبل مساهمين جدداً بوتيرة أبطأ

قال تقرير "الوطني للثروات" الصادر أمس، بعنوان "الديموغرافية واقتصاد الشيخوخة: الانعكاسات على المحافظ الاستثمارية" ان عدد السكان في سن العمل تضاعف خلال العقود الماضية، إذ ارتفع هذا العدد من 2,6 مليار نسمة عام 1980 إلى5,1 مليار نسمة عام 2020.

إلا أن وتيرة النمو تباطأت بشكل ملحوظ منذ ذلك الحين، حيث بلغ معدل الزيادة السنوية نحو 1٪ فقط، مقارنة بنسبة 1,7٪ سنوياً خلال العقود الأربعة السابقة. ويعني هذا التباطؤ أن أنظمة التقاعد والضرائب تستقبل مساهمين جدداً بوتيرة أبطأ، في وقت يواصل فيه متوسط العمر المتوقع الارتفاع وتتجه أجيال كبيرة العدد نحو التقاعد.

ووفقاً لتقديرات الأمم المتحدة، من المتوقع أن يتضاعف عدد الأشخاص الذين تبلغ أعمارهم 65 عاماً فأكثر بحلول عام 2054 ليصل إلى نحو 1,7 مليار نسمة، مقارنة بحوالي 830 مليوناً حالياً.

ومع احتمال اعتماد نسبة أكبر من تكاليف التقاعد على المدخرات الشخصية وعوائد الاستثمار، يتناول هذا المقال تأثير التغيرات الديموغرافية المرتبطة بتقدم السكان في العمر على أنماط الاستهلاك، والرعاية الصحية، وأسعار الفائدة، وسوق العمل، كما يناقش السبل التي يمكن للمستثمرين من خلالها تكييف محافظهم الاستثمارية.

الطلب: الاستهلاك والرعاية الصحية

بحلول عام 2050، من المتوقع أن يأتي 25٪ من الاستهلاك العالمي من الأشخاص الذين تبلغ أعمارهم 65 عاماً فأكثر، وهي نسبة تعادل ضعف حصتهم المسجلة في عام 1997، وفقاً لمعهد ماكنزي العالمي. وقد تجاوزت اليابان، أكثر الاقتصادات الكبرى شيخوخةً في العالم، هذا المستوى بالفعل؛ إذ شكّل إنفاق الأسر التي يعولها أشخاص في الستين من العمر فأكثر ما يقارب 50٪ من إجمالي إنفاق المستهلكين منذ عام 2014.

كما تتغير أنماط الإنفاق بصورة ملحوظة بعد التقاعد. ففي المراحل الأولى منه، يميل الإنفاق إلى التحول من السلع إلى الخدمات، ومع التقدم في العمر، ترتفع تكاليف الرعاية الصحية ارتفاعاً كبيراً.

المدخرات وأسعار الفائدة

واوضح التقرير انه على مستوى الأسر، تميل المدخرات إلى الارتفاع خلال سنوات ذروة الدخل للأجيال الأكثر عدداً، مثل جيل طفرة المواليد. ومع الانتقال إلى مرحلة التقاعد، يبدأ الأفراد تدريجياً في السحب من هذه المدخرات لتمويل نفقاتهم المعيشية. وقد أسهم التراكم الكبير للمدخرات خلال العقود الماضية في خفض أسعار الفائدة، إذ تجاوز حجم المدخرات ما ترغب الشركات والحكومات في اقتراضه، ما دفع المستثمرين إلى قبول عوائد أقل.

ويتوقع صندوق النقد الدولي استمرار هذا الاتجاه نتيجة احتفاظ كبار السن بمستويات مرتفعة من المدخرات، إلى جانب تباطؤ النمو الاقتصادي الذي يحد من الطلب على الائتمان. في المقابل، يرى الاقتصاديان تشارلز غودهارت ومانوج برادهان أن دخول أعداد متزايدة من الأفراد مرحلة التقاعد سيؤدي إلى تراجع حجم المدخرات المتاحة، في الوقت الذي تسهم فيه ندرة العمالة في رفع الأجور، الأمر الذي قد يترجم إلى معدلات تضخم وأسعار فائدة أعلى.

وفي كلتا الحالتين، ستكون الأسر أكثر تعرضاً لتقلبات الأسواق المالية وأسعار الفائدة. فبحسب البيانات المتاحة، فإن 63٪ من أصول أكبر سبعة أسواق للمعاشات التقاعدية مستثمرة ضمن خطط الاشتراكات المحددة، ما يمنح المدخرين مرونة أكبر في إدارة استثماراتهم وتحديد توقيت السحب من مدخراتهم، لكنه يحمّلهم في الوقت نفسه قدراً أكبر من المخاطر.

أما على مستوى المالية العامة، فتؤدي شيخوخة السكان إلى زيادة الإنفاق على المعاشات التقاعدية والرعاية الصحية. ومع انخفاض عدد العاملين الذين يدفعون الضرائب والمساهمات الاجتماعية مقابل كل متقاعد، تتزايد الضغوط على الموازنات الحكومية.

عدد أقل من العمال وإنتاجية أعلى

توقع التقرير أن ينخفض عدد الأشخاص في سن العمل مقابل كل فرد يبلغ من العمر 65 عاماً فأكثر على مستوى العالم إلى نحو 3,9 أشخاص بحلول عام 2050، مقارنة بحوالي 6,5 أشخاص حالياً. وفي الاقتصادات المتقدمة والصين، قد يتراجع هذا المعدل إلى ما يقارب شخصين فقط.

ومع قلة العمال في كثير من الاقتصادات، سيعتمد النمو بصورة أكبر على الإنتاجية. ومن المرجح أن يؤدي نقص العمالة إلى رفع الأجور، وسيكون لدى الشركات حافز أكبر للاستثمار في الأتمتة.

الانعكاسات على المحافظ الاستثمارية

هناك ثلاثة انعكاسات رئيسية. أولاً، من المتوقع أن يرتفع طلب المستهلكين الأكبر سناً، ولا سيما على الخدمات والرعاية الصحية. وهذا اتجاه طويل الأجل، إذ سيستغرق هذا التحول عقوداً. ثانياً، أصبح التنبؤ بأسعار الفائدة والتضخم أكثر صعوبة. وتزداد أهمية حالة عدم اليقين هذه في ظل تحمّل الأفراد مسؤولية أكبر عن دخلهم التقاعدي. ثالثاً، ستستفيد الشركات التي تنجح في رفع إنتاجيتها بعدد أقل من العاملين.



أبرز الاستنتاجات

- يشكّل من تبلغ أعمارهم 65 عاماً فأكثر 25٪ من الاستهلاك العالمي بحلول عام 2050.
- أسهمت زيادة المدخرات ونمو القوى العاملة في إبقاء أسعار الفائدة منخفضة.
- أكبر أسواق المعاشات التقاعدية تُستثمر نسبة 63٪ من الأصول في خطط الاشتراكات المحددة.
- مع انخفاض عدد العاملين، ستكون الإنتاجية عاملاً رئيسياً. وستكون الشركات القادرة على خفض التكاليف عبر الأتمتة والذكاء الاصطناعي، وتلك المنتجة لهذه الأدوات، من الرابحين المحتملين. ستكون الانتقائية والتنويع عبر القطاعات والمناطق أمرين أساسيين. فقد تنتقص السياسات والتقييمات من منافع هذا الاتجاه شبه المؤكد.

اخلاء المسؤولية

تم الحصول على المعلومات والآراء الواردة في هذا التقرير أو استخلاصها من مصادر تعتقد شركة الوطني للاستثمار ("NBKW") أنها موثوقة دون التحقق بشكل مستقل من دقتها أو اكتمالها. وتعتقد شركة الوطني للاستثمار أن المعلومات والآراء الواردة في هذا التقرير دقيقة وكاملة. ومع ذلك، لا تقدم الشركة أي تعهدات أو ضمانات، صريحة أو ضمنية، فيما يتعلق بدقة أو اكتمال المحتوى.

لكتابة فصل جديد من مسيرة الكرة الكويتية بعد نجاح أربعة مواسم استثنائية

"زين" واتحاد الكرة يُجدّدان الشراكة الستراتيجية للمواسم 26-30

□ **بدر الخرافي:** أمجاد الكرة الكويتية مصدر فخرنا... ورؤية سمو الأمير تلهمنا لصناعة أمجادها القادمة ورفع راية الكويت

□ **أحمد اليوسف:** دعم زين الاستثنائي أسهم في الارتقاء بالدوري... وشراكتنا نموذج للتعاون في خدمة الرياضة الوطنية



بدر الخرافي والشيخ أحمد اليوسف يوقعان الشراكة



بدر الخرافي والشيخ أحمد اليوسف ونواف الغربللي ومسؤولو زين والاتحاد

أعلنت زين، الداعم الأول للرياضة الكويتية، عن تجديد شراكتها الستراتيجية مع الاتحاد الكويتي لكرة القدم، لتُصبح الراعي الرسمي لأنشطة الاتحاد للمواسم الأربع المُقبلة 2026-2030، وتفتح فصلاً جديداً من مسيرتها في دعم وتطوير اللعبة الشعبية الأولى في الكويت، والبناء على إرثٍ حافل من النجاحات والإنجازات التي حقّقتها هذه الشراكة على مدار المواسم الأربعة الماضية.

تم الإعلان عن الشراكة خلال المؤتمر الصحافي الذي أقيم في مقر زين بالشويخ، بحضور نائب رئيس مجلس الإدارة والرئيس التنفيذي لمجموعة زين بدر ناصر الخرافي، ورئيس الاتحاد الكويتي لكرة القدم الشيخ أحمد اليوسف الصباح، والرئيس التنفيذي لـ زين الكويت نواف الغربللي، وجمع من الرياضيين والمسؤولين ووسائل الإعلام.

وتأتي هذه الخطوة تتويجاً لأربعة مواسم استثنائية (2022-2026)، نجحت خلالها زين بالتعاون مع الاتحاد الكويتي لكرة القدم في تقديم تجربة كروية أكثر تميّزاً، والارتقاء بجودة المنافسات وقيمتها الرياضية والإعلامية والجماهيرية، وتعزيز الروح التنافسية بين الأندية، إلى جانب تحفيز اللاعبين والمواهب الواعدة، وإضفاء المزيد من الحماس والإثارة على المشهد الكروي المحلّي، لتُصبح بطولات زين محطّة رئيسية في رزنامة الرياضة الكويتية.

وتؤكد زين أن هذا التجديد لا يُمثّل مجرّد استمرار لشراكة ناجحة، بل يعكس طموحاً مُتجدّداً للانتقال بكرة القدم الكويتية إلى آفاقٍ أوسع، وترسيخ ما تحقّق من مكتسبات خلال السنوات الماضية، عبر رويةٍ طويلة الأمد تضع جودة المنافسات، وتطوير المواهب الوطنية، والارتقاء بالتجربة الجماهيرية في مقدّمة أولوياتها، بما يُعزّز مكانة الكويت الرياضية ويواكب تطلّعات جماهيرها الشغوفة.

الاستثمار في المواهب الوطنية

وفي تعليقه، قال بدر ناصر الخرافي: "تاريخ الكرة الكويتية حافل بالأمجاد التي نفخر بها جميعاً، لكن طموحنا لا يتوقّف عند استذكار هذه الإنجازات، بل يتجاوزها إلى صناعة أمجاد جديدة تليق بتاريخ الكويت ومكانتها الرياضية، مُستلهمين الرؤية الحكيمة والتوجيهات السامية لسمو أمير البلاد الشيخ مشعل الأحمد الجابر الصباح في الارتقاء بالرياضة الكويتية، واستعادة أمجادها، ورفع راية الكويت عالياً في المحافل الإقليمية والدولية".

وأضاف "خلال أربعة مواسم استثنائية، أثبتنا مع شركائنا في الاتحاد الكويتي لكرة القدم أن الاستثمار الحقيقي في الرياضة قادر على إحداث أثر ملموس، والارتقاء بمستوى المنافسات، وإعادة رسم سقف الطموحات، واليوم، ننطلق نحو مرحلة جديدة برؤية أكبر وعزيمة أقوى، لأننا نُومن بأن مستقبل الكرة الكويتية لا يُصنع في موسم واحد، بل يُبنى بالاستمرارية، وبالاستثمار في المواهب، وبمنح الأجيال القادمة الفرصة لكتابة قصص نجاحها الخاصة، فشراكتنا المُتجدّدة هي عهد نُواصل من خلاله العمل لصناعة مستقبل نفخر به جميعاً، وإرث رياضي يمتد أثره لأجيال قادمة."

تطوير الكرة الكويتية

بدوره قال الشيخ أحمد اليوسف الصباح: "نعتز بتجديد شراكتنا الستراتيجية مع زين بعد أربعة مواسم حافلة بالنجاحات والإنجازات المشتركة، ونتقدّم بخالص الشكر والتقدير للشركة على دعمها الاستثنائي وغير المسبوق لكرة القدم الكويتية، والذي كان له أثر واضح في الارتقاء بمستوى دوري زين الممتاز وتعزيز مكانته وقيمته التنافسية والجماهيرية."

وتابع "ما يُميّز هذه الشراكة هو حرص زين الدائم على التواجد والمساهمة في مختلف أنشطة الاتحاد ومبادراته، واستعدادها المستمر لدعم كل ما من شأنه تطوير اللعبة وتوسيع نطاق منافساتها، وقد لمسنا هذا الالتزام في وقوفها المتواصل خلف منتخبنا الوطني "الأزرق"، ومبادراتها المميزة لنقل الجماهير ومـوازرة المنتخب في البطولات الخارجية، وصولاً إلى دورها اليوم في دعم استضافة الكويت لكأس السوبر السعودي، وهي مناسبة ندعو جماهير الكويت والخليج للاستمتاع بمنافساتها."

واختتم بقوله: "نتطلّع إلى مواصلة هذا التعاون المثمر خلال السنوات المقبلة، والبناء على ما حقّقناه معاً من نجاحات، بما يخدم تطوّر الكرة الكويتية ويُلبّي طموحات جماهيرها".

شراكة أكبر.. وطموحات أوسع

وتشهد الشراكة الجديدة توسّعاً نوعياً في نطاق البطولات والمسابقات التي تدعمها زين، ليصل عددها إلى سبع مسابقات كروية، تشمل دوري زين الممتاز، ودوري زين للدرجة الأولى، ودوري زين للشباب (تحت 19 سنة)، وكأس السوبر الكويتي، وكأس سمو أمير البلاد، وكأس سمو ولي العهد، ودوري كرة قدم الصالات، في خطوة تعكس شمولية الشراكة لدعم مختلف مستويات المنافسة الكروية، من أبرز البطولات المحلية إلى المسابقات التي تحتضن الجيل القادم من النجوم.

ويُجسّد هذا التوسّع تطوّراً طبيعياً لمسيرة الشراكة التي بدأت بدعم المنافسات الرئيسية، قبل أن تنمو عاماً بعد عام لتشمل بطولات ومبادرات جديدة، وتفتح آفاقاً أوسع أمام اللاعبين والأندية والجماهير، تأكيداً على أن تطوير كرة القدم الكويتية يتطلّب استثماراً مستمراً في جميع عناصر المنظومة الرياضية، وبناء قاعدة متينة تضمن استدامة التميّز والتنافسية على المدى الطويل.

جوائز زين... استثمار في نجوم المستقبل

ضمن التزامها المتواصل بتحفيز الرياضيين ومكافأة التميّز، تُواصل زين تقديم برنامجها السنوي للجوائز التشجيعية، الذي يُعد من أبرز المبادرات التحفيزية في تاريخ الدوري المحلّي، حيث تتجاوز القيمة الإجمالية للجوائز 65 ألف دينار كويتي في الموسم الواحد، تأكيداً على إيمانها بأهمية تقدير العطاء، وتشجيع التنافس الإيجابي، والارتقاء بالمستويات الفنية للمنافسات.

وتشمل الجوائز السنوية الفئات الرئيسية التي اعتادت زين تكريم المتألقين فيها، وفي مقدّمتها أفضل لاعب في الموسم، وهدّاف الموسم لفئتي اللاعبين المحليين والمحترفين، وأفضل حارس مرمى، وأفضل مدرّب، وأفضل نجم صاعد، بالإضافة إلى جائزة أفضل لاعب في كل جولة، بما يُساهم في إبراز النجوم، وتحفيزهم على تقديم أفضل مستوياتهم طوال الموسم الرياضي.

كما تواصل زين البناء على التوسّع الذي شهدته جوائز التميّز في الموسم الماضي، والذي شمل تكريم المواهب الشابة في دوريات المراحل السنية تحت 18 و16 و14 و13 سنة، ضمن فئات أفضل لاعب وهدّاف وأفضل حارس مرمى، إلى جانب الاحتفاء بنجمات دوري كرة قدم الصالات للسيدات، وتكريم المصوّرين الرياضيين بجائزة أفضل صورة رياضية، فضلاً عن التكريم الخاص لرموز اللعبة الذين تركوا بصمات خالدة في تاريخ كرة القدم الكويتية.

ومع انطلاق المرحلة الجديدة من الشراكة، ستتوسّع منظومة الجوائز لتشمل أيضاً المواهب المتألقة في دوري زين للشباب تحت 19 سنة، في خطوة تؤكد الاهتمام المتزايد بتطوير الفئات العمرية الشابة، ومنح اللاعبين الواعدين المزيد من فرص التقدير والظهور، وتحفيزهم على صقل قدراتهم ومواصلة مسيرتهم نحو تمثيل أنديتهم والمنتخبات الوطنية في المستقبل.

إرث رياضي يتجاوز حدود الملاعب المحلية

لا يقتصر إرث زين في دعم كرة القدم الكويتية على البطولات المحلية، بل يمتد إلى حضور فاعل في كبرى المحافل الكروية الإقليمية والدولية، انطلاقاً من مكانتها كأحد أبرز الداعمين للرياضة في الكويت، وحرصها المستمر على دعم استضافة الأحداث الكبرى التي تُعزّز مكانة البلاد على الخارطة الرياضية، وتُقدّم تجارب استثنائية لعشاق المستديرة.

وكانت بطولة كأس الخليج العربي لكرة القدم "خليجي زين 26" إحدى أبرز المحطّات في هذا الإرث، حيث أسهمت زين في تقديم نسخة استثنائية من البطولة التي احتضنتها الكويت، وحقّقت نجاحاً لافتاً على المستويات الفنية والتنظيمية والإعلامية والجماهيرية.

ولم يقتصر دور الشركة على شراكتها الرسمية مع البطولة، بل امتد إلى تصميم هويتها البصرية، وإطلاق حملات إعلامية وتسويقية واسعة، وتنظيم مناطق للمشجّعين وتجارب تفاعلية في مختلف أنحاء الكويت، إلى جانب مساهمات عديدة ساعدت في إبراز البطولة بصورة مشرّفة، وعكست قدرة المؤسسات الوطنية على المساهمة في إنجاح الأحداث الرياضية الكبرى.

استضافة أحداث كروية عالمية

وامتد هذا الحضور إلى الوقوف خلف منتخب الكويت الوطني لكرة القدم "الأزرق" في العديد من استحقاقاته الإقليمية والقارية، عبر مبادرات متواصلة لدعم اللاعبين والجماهير، كان من أبرزها تسيير رحلات جوية خاصة لنقل المشجّعين إلى الخارج لمؤازرة المنتخب، كان آخرها تسيير رحلات جوية إلى جدة خلال دور المجموعات من بطولة خليجي 27، ورحلات إلى العاصمة القطرية الدوحة خلال التصفيات المؤهلة لكأس العرب، في تجسيدٍ للعلاقة الوثيقة التي تجمع الشركة بالرياضة الكويتية وعشاقها.

كما برز دور زين في دعم استضافة الكويت لأحداث كروية عالمية وإقليمية كبرى، وفي مقدّمتها كأس السوبر الفرنسي على استاد جابر الأحمد الدولي مطلع هذا العام، وصولاً إلى شراكتها المرتقبة في استضافة النسخة الثالثة عشرة من كأس السوبر السعودي، التي تحتضنها الكويت للمرة الأولى في ديسمبر المقبل، بمشاركة أربعة من أبرز الأندية السعودية، لتُواصل زين مساهمتها في استقطاب الأحداث الرياضية الكبرى، وإثراء التجربة الجماهيرية، وتعزيز حضور الكويت كوجهة رياضية إقليمية ودولية.

واكدت زين أن تجديد شراكتها الستراتيجية مع الاتحاد الكويتي لكرة القدم يُمثّل امتداداً طبيعياً لمسؤوليتها الوطنية ودورها الريادي في دعم الرياضة والشباب، وتجسيداً لغايتها المؤسسية "تواصل دائم، حياة أجمل"، إيماناً منها بأن الرياضة ليست مجرد منافسة على الألقاب، بل مساحة لصناعة الطموح، واكتشاف المواهب، وتعزيز الانتماء، وجمع الأجيال حول شغف مشترك، لتواصل مع شركائها وجماهير الكويت كتابة فصول جديدة من الإنجاز والتميّز.

"إنفيديا" تعيد جنسن هوانغ إلى مناصبه... وسهمها يقفز 3٪



أعاد مجلس إدارة شركة "إنفيديا" تعيين جنسن هوانغ في منصبي الرئيس والرئيس التنفيذي، وقال إن هذا الإجراء لا ينطوي على أي خطر على الأمن القومي، وقفز سهم الشركة 3٪ في أوامر ما قبل الافتتاح.

وتشير التوقعات إلى زيادة مرتقبة بنحو تريليون دولار بالقيمة السوقية للشركة عند الافتتاح.

وصوت مجلس إدارة "إنفيديا" بالإجماع على عودة هوانغ إلى جميع مناصبه في الشركة.

من جانبه قال الرئيس الأميركي دونالد ترامب إن الحكومة الأميركية لا ترى أي خطر على الأمن القومي بعودة جنسن هوانغ إلى "إنفيديا"، مشيراً إلى أنه لا دليل لدى الحكومة على تورط جنسن هوانغ في أي سلوك غير قانوني.

وأكد أن أميركا تحتاج إلى قيادة جنسن هوانغ لإنفيديا لنجاح الاقتصاد وازدهاره، وأن الشركة اتخذت قرارا صحيحا بإعادته لمنصب الرئيس التنفيذي.

وأشار ترامب إلى أن على "إنفيديا" مواصلة التحقيق الداخلي بشأن الالتزام بضوابط التصدير الأميركية.

وقال رئيس مجلس إدارة "إنفيديا"، هارفي جونز، يوم الثلاثاء الماضي، إن المجلس لا يعتزم إعادة تعيين جنسن هوانغ رئيسا تنفيذيا، بعدما استقال طوعا عقب الكشف عن سلوك شخصي لا يتوافق مع مدونة قواعد السلوك ومعايير الشركة وقواعدها الثقافية.

جمعية الشعب التعاونية
جمعية الشعب التعاونية ASHAB CO-OP SOCIETY

تنويه

بموجب الإعلان بجريدتنا بالعدد رقم 20326 الصادر بتاريخ 2026/11/17 بشأن الإعلان الموحد لطرح الأنشطة للاستثمار من قبل الغير. فقد ورد خطأ في تاريخ آخر موعد لاستلام وايداع كراسة الشروط داخل الصندوق المخصص بمقر اتحاد الجمعيات التعاونية الاستهلاكية (حولي - الدائري الرابع)

والصحيح هو من يوم الثلاثاء 2026/11/17 إلى نهاية يوم الثلاثاء 2026/12/1 من الساعة 9 صباحاً حتى الساعة 3 عصراً

لذا اقتضى التنويه

مجلس الإدارة

العاصمة Assima

دعوة

لحضور إجتماع الجمعية العامة غير العادية

يسر مجلس إدارة شركة العاصمة العقارية ش.م.ك دعوة السادة المساهمين الكرام لحضور إجتماع الجمعية العامة غير العادية الحادي عشر، وذلك في تمام الساعة الحادية عشرة من صباح يوم الخميس الموافق 2026/12/10، في مقر شركة الصالحية العقارية - مجمع الصالحية - المدخل الخامس - الدور الثاني - غرفة الاجتماعات الرئيسية، وعلى السادة المساهمين الراغبين بالحضور مراجعة مقر شركة الصالحية العقارية لإستلام البيانات الخاصة بالاجتماع.

والله ولي التوفيق ،،،

رئيس مجلس الإدارة

السياسة AL-SEYASSAH
alseyassahnews
alseyassahnews
الدولية

السعودية تصنّع مسيّرة هجومية أسرع من "شاهد" الإيرانية

الرياض، واشنطن، عواصم - وكالات: أعلنت شركة "فيكتور" الأميركية تنفيذ مشروع مشترك مع شركة "إس آر 2" السعودية لتصنيع المسيّرة الهجومية "بومبارد" في الرياض تحت اسم "سكاي واسب"، ضمن توجه لإنتاج طائرات مسيّرة بعيدة المدى، ويصل مدى المسيّرة المعلن لنحو 1100 كيلومتر، ويمكنها قطع المسافة في نحو ساعتين ونصف، مقابل نحو خمس ساعات تحتاج إليها مسيّرة "شاهد" الإيرانية لقطع 1000 كيلومتر، ما يقلص زمن الإنذار المتاح أمام أنظمة الدفاع الجوي مقارنة بالمسيّرات الأبطأ، وتعمل "سكاي واسب" بمحرك نفاث نبضي متعدد الوقود وقليل الأجزاء المتحركة، وتنطلق من منصة أرضية بسرعة تحليق تصل إلى نحو 380 كيلومتراً في الساعة، في تصميم يستهدف تبسيط التصنيع ودعم الإنتاج على نطاق واسع. وقال الرئيس التنفيذي لشركة "فيكتور" آندي ياكوليس إن "بومبارد" تمثل رداً على مسيّرة "شاهد" الإيرانية ونسختها الروسية "جيران"، بينما يعكس المشروع توجهاً نحو توطين تصنيع منظومات تجمع بين السرعة والمدى الطويل والحمولة القابلة للتعديل وإمكان الإنتاج بأعداد كبيرة، فيما كشفت الهيئة العامة للصناعات العسكرية السعودية، ارتفاع نسبة توطين الإنفاق العسكري لنحو 27,3 في المئة خلال عام 2025.

زيلينسكي أعلن مسؤولية كييف رسمياً... وطرابلس تتوعد... وإيطاليا تحذر من امتداد الصراع لـ"المتوسط"

أوكرانيا تنقل الحرب لسواحل ليبيا وتتبنى تدمير سفينة روسية ببنغازي

طرابلس، كييف، موسكو، عواصم - وكالات: في تطور خطير يعكس توسع رقعة الحرب وإعلان ضمني لنقلها خارج أراضيها، تبنت أوكرانيا رسمياً أمس، إغراق السفينة الحربية الروسية قبالة ليبيا بهجوم من سبع مسيّرات بحرية، وأمس، أعلنت أوكرانيا مسوولیتها عن الهجوم الذي استهدف سفينة حربية روسية في ميناء بنغازي شرق ليبيا، موكدة إغراقها باستخدام سبع مسيّرات بحرية، في عملية عسكرية لافتة تنقل المواجهة بين موسكو وكييف إلى منطقة بعيدة عن ساحات القتال التقليدية في البحر الأسود وأوروبا الشرقية، وقال الرئيس الأوكراني فولوديمير زيلينسكي على منصة "إكس" إن القوات الأوكرانية نفذت العملية بالتعاون بين جهاز الأمن الأوكراني وقوات الدفاع، مشيراً إلى أنه تلقى إحاطات تفصيلية بشأن تنفيذ الهجوم والأهداف التي جرى تحديدها، موكداً تحقيق الأهداف. وبحسب ما أعلنه زيلينسكي، استهدفت العملية الفرقاطة الروسية "ميركوري" وهي سفينة حربية من طراز "كورفيت" دخلت الخدمة العام 2023 وتُعد من القطع البحرية الحديثة في الأسطول الروسي، بينما نفت ألبانيا ضلوعها في الهجوم، ووصف وزارة الخارجية الألبانية تقارير تحدثت عن انطلاق الهجوم من الأراضي الألبانية، بأنها "غير دقيقة ولا تعكس الحقائق، مشددة على أن ألبانيا لم تشارك ولم تضع أراضيها تحت تصرف أي جهة لتنفيذ الهجوم أو تقديم التسهيلات اللازمة، في حين كانت صور الأقمار الاصطناعية أظهرت عقب الهجوم الذي وقع فجر أول من أمس، أن السفينة انقلبت وغرقت أجزاء كبيرة منها، مع بقاء مقدمتها ظاهرة فوق سطح المياه، فيما شوهدت آثار حريق ودخان وحطام في محيط رصيف الميناء، ولم تقتصر العملية وفقاً للرواية الأوكرانية، على السفينة الحربية، إذ قال زيلينسكي إن المسيّرات استهدفت أيضاً سفينة الشحن الروسية "إم في أنغارا" التي تتهم كييف موسكو باستخدامها في نقل الأسلحة والمعدات العسكرية، فضلاً عن تدمير مروحية عسكرية روسية من طراز "كا-27" كانت على متن السفينة الحربية.



سفن الإنقاذ تحاول إخماد حريق على سفينة الشحن الروسية "سبارتا 2" والتي أعلنت أوكرانيا مهاجمتها في خليج فنلندا بالتزامن مع هجوم ميناء بنغازي الليبي (أ ب)

وبينما تم تداول مقاطع مصورة وشهادات تتحدث عن تحليق طائرات في أجواء بنغازي وأصوات قيل إنها ناجمة عن تفعيل المضادات الأرضية، ونقلت وسائل إعلام ليبية عن مصدر بجهاز الدفاع المدني قوله إن الانفجارات ناجمة عن وقوع انفجار داخل مخزن للذخيرة بالقاعدة البحرية في بنغازي، وتداولت مصادر محلية روايات تتحدث عن غارة جوية مجهولة المصدر استهدفت موقعا في المدينة مع الإشارة لتحليق نحو ثلاث طائرات وتفعيل المضادات الأرضية، ورجحت السلطات شرق ليبيا في البداية تعرض سفينة روسية بقاعدة بنغازي البحرية لهجوم باستخدام مركبات مسيرة، أثار الهجوم ردود فعل ليبية، حيث توعد المجلس الرئاسي بقيادة محمد المنفي بإجراءات وتدابير عسكرية وسياسية وقانونية ومتابعة تحديد مسوولية الأطراف المحلية والدولية المتورطة، منددا بما انطوى عليه الهجوم من مخاطر وتداعيات تمس أمن ليبيا واستقرارها وسيادتها، كما أدانت سلطات شرق ليبيا استهداف السفن داخل الموانئ الليبية واعتبرته انتهاكاً للسيادة وتهديداً للأمن البحري، موكدة أن ليبيا ليست طرفاً في الحرب الروسية الأوكرانية، وطلب رئيس الحكومة المكلفة من مجلس النواب أسامة حماد، إجراء تحقيق دولي لكشف ملابسات الهجوم ومصدر المسيّرات، بما في ذلك التحقق من تقارير تتحدث عن وجود خبراء أوكرانيين في غرب ليبيا، أكدت حكومة الوحدة الوطنية الليبية رفضها القاطع تحويل ليبيا لساحة للصراعات الدولية وتصفية الحسابات بين القوى الخارجية، أو استخدام أراضيها وموانئها ومياهها الإقليمية في أنشطة عسكرية أو لوجستية من شأنها تعريض أمن الليبيين وسيادة الدولة للخطر، في حين أعربت بعثة الأمم المتحدة للدعم في ليبيا عن قلقها البالغ ودعت لتحقيق مستقل وشفاف لتحديد المسوولیات والظروف المحيطة، وأبدى وزير الخارجية الإيطالي أنطونيو تاياني قلق بلاده، محذرا من امتداد الحرب الروسية الأوكرانية للبحر المتوسط، قائلا "إذا كان الهجوم الذي وقع على بعد بضع مئات من الكيلومترات فقط من إيطاليا، امتدادا للحرب بين روسيا وأوكرانيا، فإن ذلك يثير القلق، لا سيما أننا نعمل على تحقيق الاستقرار في ليبيا"، محذرا من انه قد يؤثر في استقرار ليبيا ويجب بالتأكيد تجنب اندلاع حرب في غرب البحر المتوسط، آملا أن تقتصر التطورات على حوادث منفردة.

البحرين تدعو مجلس الأمن لتحرك حازم لوقف اعتداءات إيران

المنامة، عواصم - وكالات: أدان مجلس الوزراء البحريني استمرار الاعتداءات الجوية الإيرانية على أراضي المملكة، معتبراً أنها تهديد مباشر لحياة المدنيين وانتهاك لسيادة البلاد وسلامة أراضيها، إلى جانب ما تمثله من تصعيد يهدد الأمن والاستقرار الإقليميين، وخلال اجتماعه الأسبوعي للمجلس في قصر القضيبية برئاسة ولي العهد رئيس مجلس الوزراء الأمير سلمان بن حمد أمس، دعا المجلس، مجلس الأمن إلى تحمل مسوولياته واتخاذ إجراءات حازمة تلزم إيران بالتنفيذ الكامل لمقتضيات القرار رقم "2817"، متمنياً الشفاء العاجل للمصابين جراء الاعتداءات الأخيرة، وأشاد المجلس بمستويات الجاهزية واليقظة لدى قوة دفاع البحرين والحرس الوطني ووزارة الداخلية والأجهزة العسكرية والأمنية والمدنية، مثمناً كفاءة الكوادر الوطنية في التعامل مع المستجدات.

وفي الإطار نفسه، أدان مجلس الوزراء البحريني تجدد الاعتداءات الجوية الإيرانية على الكويت، معتبراً أنها انتهاك لسيادتها وسلامة أراضيها وتهديد مباشر للمدنيين، إلى جانب ما تمثله من تقويض لجهود التهدئة ومخالفة لميثاق الأمم المتحدة وقواعد القانون الدولي ومبادئ حسن الجوار، كما أدان المجلس استمرار الاعتداءات الإرهابية التي تشنها ميليشيا الحوثي الإرهابية على السعودية، واستهدافها المنشآت الاقتصادية والأعيان المدنية، وأكد أن هذه الاعتداءات تمثل انتهاكاً لسيادة المملكة وأحكام القانون الدولي والقانون الدولي الإنساني، وتهديداً للأمن والاستقرار الإقليميين.

وعلى صعيد التحول الرقمي، أشاد المجلس بنتائج البحرين في مؤشر الأمم المتحدة لتطور الحكومة الإلكترونية لعام 2026، بعد تقدمها أربعة مراكز مقارنة بالعام 2024، حيث حققت المملكة المركز التاسع عالمياً في مؤشر الخدمات الرقمية، والرابع في مؤشر البنية التحتية للاتصالات، فيما جاءت المنامة في المركز الأول مكرراً عالمياً في مؤشر الخدمات الإلكترونية المحلية، وبالتوازي، رحب المجلس بحصول البحرين على المركز الأول عالمياً في مدارس "مايكروسوفت" الحاضنة للتكنولوجيا لعام 2026 للعام الثاني على التوالي، ووافق مجلس الوزراء على خطة الانتقال إلى المعيار الخاص لنشر البيانات "إس دي دي إس" التابع لصندوق النقد الدولي، إلى جانب مذكرة تفاهم بين جامعة البحرين وأمد المستشفيات الخاصة، واستعرض المجلس مشروع مرسوم لتعديل بعض أحكام تنظيم هيئة جودة التعليم والتدريب، والموضوعات المدرجة على مشروع جدول أعمال الاجتماع الوزاري ال169 لمجلس التعاون، التحضيري للدورة ال47 للمجلس الأعلى، كما اطلع على نتائج استضافة الاجتماع ال43 لوزراء الداخلية بدول مجلس التعاون، وتقرير الأمم المتحدة للحكومة الإلكترونية لعام 2026، ونتائج زيارة وزير الداخلية إلى ألمانيا، والمشاركة في منتدى صير بني ياس، وموتمر ومعرض الحج 2026، ومنتدى خطة مسقط العالمي. من جانبه، ندد مجلس وزراء الداخلية العرب بشدة باستمرار الاعتداءات الإيرانية الجبانة، موكدا وقوفه إلى جانب البحرين في الإجراءات التي تتخذها للحفاظ على مقدراتها وأمنها واستقرارها وسلامة مواطنيها والمقيمين على أراضيها.

السيسي والزيدي يتفقان على تعزيز التنسيق بين مصر والعراق

القاهرة، بغداد، عواصم - وكالات: في أول زيارة رسمية لرئيس الوزراء العراقي علي الزيدي إلى مصر، تتضمن اجتماع اللجنة العليا المشتركة وتوقيع مذكرات تفاهم، بحث الرئيس المصري عبد الفتاح السيسي مع الزيدي أمس، تعزيز العلاقات الثنائية والتنسيق بشأن القضايا الإقليمية والدولية ذات الاهتمام المشترك، وخلال لقاء جمعهما بقصر الاتحادية في القاهرة، وفق بيان للمكتب الإعلامي لرئيس الوزراء العراقي، بحث السيسي مع الزيدي تعزيز العلاقات الثنائية والتنسيق المشترك في الملفات والقضايا الإقليمية والدولية ذات الاهتمام المشترك. وبينما كان في استقبال الزيدي لدى وصوله للقاهرة على رأس وفد رفيع المستوى، نظيره المصري مصطفى مدبولي، ذكر المكتب الإعلامي أن الزيدي سيترأس خلال الزيارة التي قالت الرئاسة المصرية إنها أول زيارة رسمية له للقاهرة، اجتماع اللجنة العليا العراقية المصرية المشتركة، ويزور مقر جامعة الدول العربية للقاء أمينها العام نبيل فهمي وإلقاء كلمة أمام المندوبين الدائمين للدول الأعضاء، ويتضمن برنامج الزيارة توقيع مجموعة من مذكرات التفاهم والتعاون الثنائي في قطاعات عدة، إلى جانب لقاء رجال أعمال ومستثمرين مصريين وزيارة عدد من المواقع، بينما كشفت وزارة التجارة العراقية أن الزيدي سيوقع مع نظيره المصري مصطفى مدبولي محضر الدورة الرابعة للجنة المشتركة، وأن الزيارة ستشهد توقيع اتفاقيات ومذكرات تفاهم في قطاعات اقتصادية وتجارية ومالية، مشيرة لمحادثات بشأن تزويد مصر بنحو 10 ملايين برميل من النفط العراقي وإيجاد منافذ ومسارات بديلة عن مضيق هرمز.

في غضون ذلك، أعلن المتحدث باسم الحكومة العراقية حيدر العبودي أن حملة مكافحة الفساد التي أطلق عليها "صولة الفجر" أسفرت منذ انطلاقها في يونيو الماضي وحتى الان عن استرداد نحو 2,5 مليار دولار، قائلا إن الحملة استردت نحو ترليونين و682 مليار دينار عراقي، فضلا عن نحو 781 مليون دولار، موكدا استمرار الحكومة في ملاحقة الضالعين في الفساد، مشيرا إلى أن جميع الاموال ستذهب إلى صندوق الأجيال المنصوص عليه في مشروع الموازنة العامة للعام المقبل 2027، موكدا أن نتائج الحملة التي أطاحت بعدد من النواب والسياسيين وكبار المسوولين الحكوميين وأسفرت عن مصادرة أموال طائلة وعقارات وسيارات فاخرة، بدأت تظهر بشكل واضح عبر الأحكام القضائية الصادرة بحق المدانين ومنهم سياسيون ونواب وشخصيات وصفها بالاعتبارية، معتبرا نتائجها وموشراتها لم يشهد لها مثيل في السنوات الـ23 الماضية. من جانبه، أعلن مجلس القضاء الأعلى العراقي صدور حكم بالسجن عشر سنوات بحق ستة متهمين بينهم إمراة، لادانتهم بحيازة وتداول مادة اليورانيوم المشع عالي الخطورة بقصد بيعها والاتجار بها، وقال المجلس إن المحكمة الجنائية المركزية العراقية أصدرت الحكم وفقا لقانون الهيئة الوطنية للرقابة النووية والإشعاعية والكيماوية والبايولوجية وبدلالة عدد من مواد قانون العقوبات العراقي، دون أن يتطرق لجنسية المدانين أو كمية المواد المشعة أو ظروف القضية.

واشنطن: المسيّرات تهدد السودانيين

الخرطوم، واشنطن، عواصم - وكالات: أكد كبير مستشاري الرئيس الأميركي دونالد ترامب للشوون العربية والأفريقية مسعد بولس أن هجمات المسيّرات على الخرطوم تسببت في أضرار جسيمة وهددت المدنيين، لافتاً إلى أن هجمات المسيّرات التي تأتي من الخارج تتكرر في السودان بشكل شبه يومي، مشددا على أن تدفق الأسلحة وخاصة المسيّرات إلى السودان يجب أن يتوقف، محذرا من أن استمرار تدفق الأسلحة من شأنه إطالة أمد النزاع المروع. من جانبها، نددت السعودية بهجوم المسيّرات الذي استهدف الخرطوم، وجددت موقفها الثابت الداعي للحفاظ على أمن السودان واستقراره، وأعربت وزارة الخارجية السعودية عن إدانتها واستنكارها الشديدين للهجمات التي استهدفت أحد المباني التابعة للأمم المتحدة، وما أسفرت عنه من سقوط ضحايا مدنيين وأضرار طالت الأعيان والمنشآت المدنية، موكدة رفض المملكة القاطع للاعتداءات الغاشمة، وتشديدها على ضرورة احترام القانون الدولي الإنساني والالتزام بحماية المدنيين والمنشآت المدنية ومقار المنظمات الدولية وضمان سلامة العاملين فيها، وتجنيب الشعب السوداني المزيد من المعاناة، مجددة موقف المملكة الثابت الداعي للحفاظ على أمن السودان واستقراره ووحدته وسيادته ومؤسساته الشرعية.

مقتل 5 أطفال بلغم في ريف إدلب

دمشق، عواصم - وكالات: قُتل نحو خمسة أطفال سوريين جراء انفجار لغم من مخلفات الحرب في ريف إدلب بشمال غرب سورية، وأعلنت قناة "الاخبارية" السورية الرسمية مقتل أربعة أطفال وإصابة اثنين في الانفجار، قبل ان تعود في وقت لاحق لتعلن ارتفاع حصيلة ضحايا انفجار لغم أرضي من مخلفات النظام البائد في قرية أم خزيم بريف إدلب إلى نحو خمسة قتلى جميعهم أطفال، بعد وفاة أحد المصابين متأثرا بجراحه. وفيما سجلت سورية، وفق تقرير أولي نشره مرصد الألغام والذخائر العنقودية في يونيو الماضي، أعلى عدد من الضحايا في العالم خلال العام الماضي جراء الألغام ومخلفات الحرب، مع إصابة ومقتل 1600 شخص، كان مدير برنامج منظمة "هالو تراست" في سورية سايمون جاكسون أكد مطلع سبتمبر الماضي إن انفجار الألغام ومخلفات الحرب يودي لنحو حالة وفاة أو إصابة واحدة كل ست ساعات كمعدل وسطي في سورية، حيث تنتشر الألغام والذخائر غير المنفجرة على نطاق واسع، بعد حرب استمرت نحو 13 عاما وعمدت خلالها أطراف عدة لزرع ألغام في مناطق مختلفة.

تل أبيب تواصل الضغط لعودة الحرب... وطهران تهدد مجدداً: سنكسر الحصار ولن تسلم قواعد أميركا في أوروبا

ترامب: إيران أصبحت أكثر عدوانية وتطلق الصواريخ أكثر من أي وقت

واشنطن، طهران، عواصم - وكالات: أكد الرئيس الأميركي دونالد ترامب أن إيران أصبحت أكثر عدوانية بعد فوز الديمقراطيين في انتخابات التجديد النصفي الأميركية، قائلا على منصته "تروث سوشيال" إن طهران أطلقت خلال الأسبوع الماضي مسيّرات وصواريخ أكثر من أي وقت مضى، موكداً أن الولايات المتحدة أسقطت جميع المسيّرات والصواريخ الإيرانية وأنها لم تتسبب في أي أضرار، كما قال إن قادة إيران يرون أن الديمقراطيين ضعفاء ويدمرون أميركا، موكداً أنه لن يسمح بحدوث ذلك، مضيفاً أنه كان يتوقع أن تصبح إيران أكثر عدوانية بعد فوز الديمقراطيين في انتخابات التجديد النصفي التي مني فيها الجمهوريون بخسارة، معتبراً أن ذلك حدث بالفعل، متهما إيران في سياق آخر، بقتل نحو 81 ألف متظاهر. من جانبها، كشفت صحيفة "يديعوت أحرونوت" العبرية أن تل أبيب لا تزال تضغط على إدارة الرئيس دونالد ترامب لشن هجوم ضد إيران، وتقترح عملية عسكرية مكثفة تستمر أياماً عدة، لإضعاف قدرات النظام الإيراني وتقريبه من الانهيار، وإن لم يكن سقوطه مضموناً، ناقلة عن مسوولين إسرائيليين القول إن تل أبيب لا تستبعد احتمال تنفيذ هجوم منفرد على إيران، لكن الخيار المفضل لدى رئيس الوزراء بنيامين نتنياهو ورئيس الأركان إيال زامير ورئيس "الموساد" رومان غوفمان، تنفيذ هجوم بالتعاون مع الولايات المتحدة، مضيفين أن الأميركيين مقتنعون بأن تل أبيب لن تتحرك بمفردها، وأنه إذا تقرر تنفيذ هجوم، فمن الأفضل أن يكون مشتركاً.

في المقابل، جددت إيران التهديد بضرب قواعد أميركا بأوروبا في حال العدوان عليها، وأكد نائب رئيس لجنة الأمن القومي في البرلمان الإيراني عباس مقتدائي أن طهران ستستهدف القواعد الأميركية في أوروبا، بما في ذلك في بريطانيا وألمانيا وبلغاريا، إذا تم استخدامها لمهاجمة إيران، معتبرا وجود قاعدة أميركية في بريطانيا أو ألمانيا أو بلغاريا لايختلف عن وجود قاعدة أميركية في البحرين، قائلا "إذا استخدمت أميركا أراضي أي دولة لشن عمليات ضد إيران، قد تصبح هذه الدولة هدفاً لرد إيران، كاشفا أن واشنطن بدأت محادثات مع عدد من الدول الأوروبية بشأن استخدام أراضيها وقواعدها، مشيرا لتهديد سابق بأنه لن تكون هناك قيود جغرافية في أي حرب جديدة، بينما أكد المتحدث باسم الخارجية الإيرانية إسماعيل بقائي أن إيران ستستخدم كل الوسائل لمواجهة الحصار الأميركي، مشددا على أن وجود أي عسكريين أو قوات أمنية أجنبية بالقرب من حدود بلاده أمرٌ غير مقبول.

وفي عودة لما يسمى طريق ترامب الممرّ عبر محافظة سيونيك الأرمينية، جدد بقائي التأكيد أن وجود أي قوات عسكرية أو أمنية بالقرب من حدود إيران مرفوض تماماً، كاشفا أن الجانب الأرميني قدم لطهران الضمانات الضرورية، قائلا إن بلاده تجمعها علاقات جيدة للغاية مع أرمينيا وأن مستوىً رفيعاً من الثقة يسود بين البلدين، مستدركاً بأن طهران لا تثق بالأطراف الثالثة وستراقب عن كثب تطورات الأوضاع، بينما كشفت إيران عن منصة جديدة للصواريخ، قال التلفزيون الإيراني إنها قادرة على إطلاق صاروخين يعملان بالوقود الصلب في وقت واحد، وبث مشاهد لقائد "الحرس الثوري" أحمد وحيدي وقائد القوة الجوفضائية مجيد موسوي خلال جولة لهما داخل قاعدة صاروخية تحت الأرض، حيث ظهرا على مركبة تجوب أنفاقا طويلة تصطف على جانبيها صواريخ ومنصات إطلاق ومعدات عسكرية أخرى، وزعم وحيدي أن الضرر الذي لحق بالعدو ليس سوى البداية، قائلا "سنشهد إذلاله"، بينما زعم موسوي أن قدرات إيران نمت خلال الحربين الأخيرتين، قائلا "أسلحتنا العالية الأداء قادرة على ترهيب العدو".



هلا بدر الحميضي

هل من الممكن ألا نرى الأشياء بل أسماءها؟

تخيل أن تدخل وظيفة ويُقال لك عن زميل لك أنه "من الصعب التعامل معه". تقابله، وقبل أن تتحدث حتى، تفكر بالفعل في كلماتك وتراقب أفعالك. إذا تحدث قليلاً، فهو وقح. إذا جادل، فهو عدواني. إذا كان هادئاً، فهو عنيد.

ربما لم يفعل شيئاً ليستحق أياً من هذه الآراء، لكن اسمه سبقهم، وأصبح الطريقة التي نراهم بها. يحدث هذا لنا كثيراً. في بعض الأحيان، نعتقد أننا نحكم على الأشياء كما هي، بينما في أحيان أخرى نتعامل مع أسماء أطلقناها عليها، أو أطلقت علينا. بين واقع الموقف وتفسيرنا له، يمكن للكلمة أن تقف وتغير كل شيء.

نسمي الخلاف "عدم احترام"، وننزعج قبل أن نستمع. نطلق على الحدود اسم "أناني"، ونشعر بالذنب في كل مرة نحمي فيها وقتنا وطاقتنا. قد نقول إن شخصاً ما "بارد" لأنه لا يعبر عن مشاعره كما نتوقع، دون أن نسأل كيف تعلم ذلك، أو ما قد يكون يمر به.

من ناحية أخرى، يمكننا أن نعطي شيئاً سيئاً اسماً لطيفاً، مما يجعله أسهل في القبول. نسمي السيطرة "اهتماماً"، والتدخل المستمر "رعاية"، والإهانات "صراحة". قد نحافظ حتى على علاقة سامة لأننا أطلقنا عليها اسم "سنوات من الصداقة"، كما لو أن طولها يبرر كل ما يحدث بداخلها. التسمية لا تفسر التجربة فقط؛ بل يمكنها أيضاً التأثير على خياراتنا فيها. قد يظل شخص يعتقد أن طلب المساعدة ضعفاً صامتاً عندما يحتاج بشدة إلى الدعم. قد يتمسك شخص يرى تغيير رأيه على أنه عدم استقرار بقرار لم يعد يتفق معه. قد يعمل شخص يسمي الراحة "كسلا" حتى يصبح غير قادر على الاستمتاع بنتائج عمله.

هذا واضح بخاصة عندما يتعلق الأمر بكيفية علاقتنا بأنفسنا. هناك فرق كبير بين "لم أتمكن من تحقيق هذا"، و"أنا فاشل". الأول هو نتيجة يمكن تحليلها، ويمكننا التعلم منها، بينما الثاني هو لحظة محدودة تتحول إلى سمة شخصية محددة. كم مرة أغلقنا طريقنا للتغيير بقبول وصف قيل لنا مراراً وتكراراً حتى أصبح حقيقة مطلقة؟ تحليل أسمائنا لا يعني تجميل العالم أو ابتكار تفسير مريح لكل شيء. لا يمكننا تبرير الإساءة بتسميتها درساً، أو تقليل حزن الفقد بتسميته فرصة. يجب التعرف على بعض المواقف كما هي بالضبط، وتحتاج بعض السلوكيات إلى حدود وعواقب. ما نحتاجه هو تسمية الأشياء بدقة، وعدم استخدام الكلمات للمبالغة في وصف العالم أو تبريره.

يمكننا أن نبدأ بسؤال أنفسنا سؤالاً بسيطاً: ما الذي حدث حقاً، وماذا أضفت إلى ما حدث، هل تأخروا في الرد، أم فسرت ذلك على أنه تجاهل منهم لي، هل أخطأت، أم حكمت على نفسي بأنني غير قادر، هل هو اختيار لا يناسبني، أم أنه اختيار سيئ لمجرد أنه ليس ما اعتدت عليه؟ هذه المسافة الصغيرة بين الملاحظة والحكم تسمح لنا بالفهم. تجعلنا أقل سرعة في وضع الناس في فئات، وأكثر عدلاً لأنفسنا، وأكثر انفتاحاً على إعادة النظر في قراراتنا عندما نتلقى معلومات جديدة. قد تظهر لنا أن صراعاً طويل الأمد بدأ بافتراض لم نتحقق منه أبداً، أو أن فرصة تخلينا عنها بدت مخيفة لمجرد أننا أطلقنا عليها اسم تهديد.

الأشياء ليست دائماً كما تبدو، ولا هي دائماً كما يقول الناس إنها كذلك. وفي بعض الأحيان، عندما نتوقف عن ترديد الاسم ونركز على التفاصيل، نكتشف أننا كنا نتعامل مع تقييم قديم أكثر مما كنا نتعامل مع الحدث الفعلي. عندها، السؤال الكبير هو: هل أرى حقاً ما أمامي، أم ما تعلمت أن أسميه؟.

مدرب حياة معتمد واستشاري علم الشخصيات والعلاقات العامة



مرايا الروح

فاطمة ناصر المزيعل

لا يطفئ نورك تألّق الآخرين

بين قول موسى (عليه السلام): "هو أفصح مني"، وقول إبليس: "أنا خير منه"، مسافة واسعة بين نفسيّن: نفسٌ تتّسع لرؤية فضل الآخر، ونفسٌ تضيق به حتى إنكاره.

ليس من السهل على الإنسان أن يرى في غيره ميزةً يتمنّاها، ثم يعترف بها بصدق، ويقدّم صاحبها إلى موضع يليق بها. فالاعتراف بجدارة الآخر لا يختبر لساناً بقدر ما يختبر سعة روحنا: هل نرى في تميّز الآخر إضافةً إلى عالمنا، أم نراه انتقاصاً من رصيدنا؟ في القرآن الكريم يقول موسى: "وَأَخِي هَارُونُ هُوَ أَفْصَحُ مِنِّي لِسَانًا فَأَرْسِلْهُ مَعِيَ رِدْءًا يُصَدِّقُنِي" (القصص: 34). لم يكن هذا الاعتراف مجاملة عابرة، ولا ثناءً يُقال ليجعل الكلام أجمل؛ لقد رأى موسى في فصاحة أخيه هارون عوناً على أداء الرسالة، فطلب أن يكون إلى جواره، مؤمناً بأن عظمة الرسالة تزداد حين تتضافر الجهود في حمل أمانتها.

وهنا تكمن قيمة "فأرسله معي". فالاعتراف بميزة هارون لم يتوقف عند الكلام، بل تحوّل إلى طلب للمشاركة والتعاون. إنه يقول للنفس: لا تخف من أن يكون لغيرك ما يكمل ما ينقصك؛ بل اجعله عوناً لك في تحقيق الغاية.

أما إبليس، فقد قال: "أَنَا خَيْرٌ مِنْهُ خَلَقْتَنِي مِنْ نَارٍ وَخَلَقْتَهُ مِنْ طِينٍ" (الأعراف: 12). لم تكن مقارنةً وسيلةً لفهم القدرات أو تقدير الفروق، بل كانت ذريعةً للاستعلاء ورفض الامتثال. رأى في ميزته سبباً لإنكار فضل غيره، وفي كونه خُلق من نار مبرّرا لتكبّره.

وهنا يظهر الفرق: النفس الناضجة تسأل: كيف نرتقي معا؟ أما النفس الغافلة فلا ترى سؤالاً سوى: من الأفضل؟ وغالباً ما تكون إجابتها الجاهزة أنها هي.

أجمل ما في الإنصاف أنه لا يكتمل بالكلام وحده. فمن السهل أن نُشيد بتميّز لا ينافس حضورنا، أو أن نصف إنساناً بالكفاءة ما دام بعيداً عن موقع القرار. لكن الاختبار الحقيقي يبدأ حين يصبح للاعتراف ثمن: أن نمنح غيرنا مساحة للحضور والعطاء، أو نعيد إليه فضله، أو نقبل أن يتقدّم في موضع هو أقدر عليه. حينها لا يبقى الاعتراف مجرد كلمة جَميلة، بل يصبح سلوكاً يترجم الإنصاف، ويعلي قيمة التعاون، ويقدّم الخير المشترك على الاعتبارات الشخصية.

والتواضع ليس انتقاصاً من الذات، ولا يعني أن يتنكر المرء لما يمتلكه من إمكانات، أو يتوارى خلف إنجازاته، أو يتنازل عن مكانته وحقوقه.

التواضع الحقيقي، هو أن يعرف الإنسان أن التميّز لا يمنحه احتكار القيمة، وأن التفوق في جانب لا يجعله أعلى من الآخرين في كل جانب.

الثقة تقول: لديّ ما أقدّمه. أما الغرور فيضيف: ولا أحتمل أن يكون لدى غيري ما يفوقني فيه.

وما أحوجنا إلى تربيةٍ تجعل عبارة "لا أعرف" مدخلا للتعلّم لا وصمة، وعبارة "أخطأت" بدايةً للإصلاح لا إعلان هزيمة، وعبارة "هو أقدر مني في هذا" شهادةً على حسن التقدير لا على ضعف الشخصية.

في النهاية، لا تُقاس سعة النفس بمقدار ما تجمعه لنفسها من المديح، بل بما تستطيع أن تمنحه للآخرين من اعترافٍ عادل. وقد تكون أبلغ شهادة على قوة الإنسان كلمةٌ يقولها في حق غيره، ثم يترجمها إلى فرصةٍ يستحقها. فحين تقول بصدق: "هو أفصح مني"، لا تفقد صوتك؛ بل تكشف أن في داخلك من الاتساع ما يسمح لصوتٍ آخر بأن يُسمع.

كاتبة كويتية

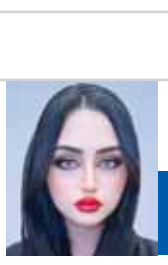

فاطمة اليوسف

Fatema.y.Alyusuf@gmail.com

البلاط السلطاني العُماني... مؤسسة تختصر هيبة الدولة

حين نكتب عن سلطنة عُمان، فإننا نكتب عن تاريخ أمة عرفت البحر والتجارة والملاحة، وامتدت صلاتها إلى قارات وثقافات متعددة، وتركت حضوراً بارزاً في ذاكرة المنطقة والعالم.

فعُمان ذات الجذور الحضارية الضاربة في القدم، صنعت حضورها عبر قرون من الملاحة، والتجارة والعلاقات الدولية، ورسخت مكانتها بإرث سياسي وحضاري عريق، جعل من تاريخها إحدى الصفحات المهمة في تاريخ المنطقة.

ومن بين المؤسسات التي تحمل جانباً من ذاكرة الدولة العُمانية وهيبتها، يبرز ديوان البلاط السلطاني، المرتبط بمقام السلطان، وتقاليد الحكم والحياة الرسمية في السلطنة. وتنبع أهمية هذه المؤسسة من موقعها في المنظومة الرسمية للدولة، وما يرتبط بها من شوون البلاط والمراسم السلطانية، في إطار يحافظ على تقاليد الحكم العُماني وخصوصية مؤسساته.

ولفهم المكانة التي يحتلها البلاط السلطاني، لا بد من قراءة التاريخ العُماني الذي ارتبط بالبحر منذ قرون بعيدة. فقد امتلك العُمانيون خبرة واسعة في الملاحة، وعرفت سفنهم طرق التجارة الممتدة إلى الهند وشرق أفريقيا وبلاد فارس، وأقاموا علاقات تجارية وثقافية مع شعوب ومجتمعات متعددة. كما شهدت عُمان مراحل من القوة السياسية والبحرية، خصوصاً في عهد دولة اليعاربة، التي تمكنت من طرد البرتغاليين من مسقط عام 1650، ثم في عهد الدولة البوسعيدية التي امتد نفوذها إلى شرق أفريقيا، وأصبحت زنجبار إحدى أبرز محطات حضورها السياسي والتجاري.

وتحمل هذه المحطات دلالات مهمة في فهم الشخصية العُمانية؛ فقد عرفت عُمان السيادة البحرية، وامتلكت حضوراً تجارياً وسياسياً تجاوز محيطها الجغرافي، وظلت محافظة على خصوصيتها وهويتها. ومن هذا التاريخ تشكلت تقاليد الحكم العُماني، وتراكمت خبرات الدولة في إدارة علاقاتها وشوونها.

ومع تولي السلطان الراحل قابوس بن سعيد، رحمه الله، مقاليد الحكم عام 1970، دخلت السلطنة مرحلة جديدة من تاريخها، شهدت تأسيس موسسات الدولة الحديثة، وتطوير أجهزتها الإدارية، إلى جانب بناء المدارس والمستشفيات، والطرق والموانئ، وتوسيع الخدمات العامة. وكانت تلك السنوات نقطة تحول في تاريخ عُمان الحديث، إذ انتقلت البلاد إلى مرحلة واسعة من التنمية، مع المحافظة على موروثها الثقافي وتقاليدها الوطنية.

وفي ظل تلك النهضة، اكتسبت الموسسات الرسمية أهمية خاصة في تنظيم شوون الدولة، وترسيخ حضورها. ويأتي ديوان البلاط السلطاني ضمن هذه المنظومة، بارتباطه بالمقام السلطاني، وما يتصل به من شوون رسمية ومراسم وتقاليد. فالموسسات المرتبطة برأس الدولة تحمل مسوولية المحافظة على الأعراف الرسمية، وتعكس في حضورها صورة الحكم وتقاليده، وهي جزء من الذاكرة السياسية والوطنية للبلاد.

ومع تولي السلطان هيثم بن طارق مقاليد الحكم في يناير 2020، واصلت عُمان مسيرتها في تطوير موسساتها، وتعزيز كفاءة الإدارة الحكومية، مستندة إلى "روية عُمان 2040"، التي تضع الإنسان والتنمية الاقتصادية والاستدامة والحوكمة ضمن أولوياتها. وشهدت هذه المرحلة اهتماماً بتحديث الجهاز الإداري للدولة، وتنويع الاقتصاد، وتوسيع فرص الاستثمار، بما يتناسب مع تطلعات المجتمع العُماني ومتطلبات المرحلة المقبلة.

ولا يمكن الحديث عن مكانة عُمان من دون التوقف عند سياستها الخارجية، التي ارتبطت بالحوار وحسن الجوار، واحترام سيادة الدول. فقد استطاعت مسقط أن تحافظ على علاقات متوازنة مع محيطها الخليجي والعربي والدولي، وأن تودي أدواراً ديبلوماسية مهمة في ملفات إقليمية شائكة، مستفيدة من رصيدها السياسي، وعلاقاتها مع مختلف الأطراف. وقد منحها هذا النهج احتراماً واسعاً، ورسخ صورتها دولة تومن بأن الحوار وسيلة أساسية لمعالجة الخلافات وحماية المصالح المشتركة.

إن هيبة سلطنة عُمان تستند إلى تاريخ صنعته أجيال من العُمانيين، وإلى دولة حافظت على استقلال قرارها وخصوصية تجربتها، وواصلت بناء موسساتها عبر مراحل تاريخية متعاقبة. ومن هنا تأتي أهمية ديوان البلاط السلطاني، باعتباره موسسة ترتبط بتاريخ الحكم وتقاليده، وتحمل جانباً من صورة الدولة ومكانتها الرسمية.

عُمان التي عرفت المجد البحري، وامتدت سفنها إلى موانئ العالم، وارتبط اسمها بتاريخ من التجارة، والسيادة، والحضور السياسي، تواصل اليوم مسيرتها وهي تحمل ذلك الإرث باعتزاز.

فالتاريخ العُماني حاضر في موسسات الدولة وتقاليدها، وفي شخصية مجتمع يعرف قيمة ما ورثه عن آبائه، ويحرص على أن تبقى عُمان حاضرة بمكانتها وهيبتها وأصالتها.

كاتبة بحرينية



هاجر السليم

لماذا تتحمل الأسر فاتورة مخالفات شركات النقل؟

لا أرى أن إيقاف الباصات المدرسية هو الحل المناسب للتعامل مع المخالفات التي قد ترتكبها بعض شركات النقل، فالأمر لا يتعلق بخدمة إضافية يمكن للأسر الاستغناء عنها بسهولة، إنما بوسيلة يعتمد عليها آلاف الطلاب، وأولياء الأمور في تنظيم حياتهم اليومية. بالنسبة إلى كثير من العائلات، أصبح الباص المدرسي جزءاً أساسياً من ترتيبات العمل والمنزل والدراسة، وليس من السهل الاستغناء عنه بين يوم وليلة.

أتفهم تماماً أهمية التزام القوانين والتعليمات المنظمة لعمل الحافلات، كما أتفق مع ضرورة تشديد الرقابة على الشركات، والتأكد من صلاحية المركبات وتراخيصها، والتزام السائقين بشروط السلامة. لكن السوال الذي يفرض نفسه: لماذا تتحمل جميع الأسر نتيجة مخالفات قد تكون ارتكبتها شركات بعينها، ولماذا تتوقف خدمة يستفيد منها الطلاب الملتزمون أيضاً، بدلاً من محاسبة المخالف وتوفيق أوضاعه وفقاً للقانون؟

دعونا ننظر إلى المسألة من واقع الحياة اليومية، هناك أم تعمل ولا تستطيع مغادرة مقر عملها في منتصف اليوم، وأب لديه التزامات وظيفية، وأسرة لديها أكثر من طفل في مدارس مختلفة، وهناك أيضاً أسر لا تمتلك سيارة خاصة، وتعتمد بصورة أساسية على الباص المدرسي، فكيف يمكن لهذه العائلات تدبير أمورها فجأة؟ ولا يمكن إغفال أن إيقاف الحافلات قد يودي إلى زيادة الاعتماد على السيارات الخاصة، ووسائل النقل البديلة، وهو ما قد يضاعف الازدحام أمام المدارس، ويرفع الأعباء المالية على الأسر، وربما يدفع بعض أولياء الأمور إلى الاستعانة بوسائل نقل غير منتظمة.

أرى كذلك ضرورة التنسيق المباشر بين وزارة الداخلية ووزارة التربية والمدارس الخاصة وشركات النقل، لوضع آلية انتقالية تضمن عدم انقطاع الخدمة عن الطلاب، ويمكن أن يتضمن هذا التنسيق تحديد الحافلات المسموح لها بالعمل.

ومن المقترحات التي تستحق الدراسة أيضاً تخصيص قناة إلكترونية، أو رقم موحد لتلقي استفسارات وشكاوى أولياء الأمور، وإعلان قائمة محدثة بالشركات والحافلات المسموح لها بالعمل، حتى لا يقع الأهالي فريسة للمعلومات المتضاربة، أو يتعاقدوا مع جهات غير مرخصة بحثاً عن بديل سريع.

ما أطرحه ليس اعتراضاً على تطبيق القانون، أو تقليل أهمية الرقابة، بل هو دعوة إلى أن يكون التطبيق أكثر دقة وعدالة. فلا أحد يطالب بترك المخالفات دون حساب، ولا يمكن التساهل مع أي تجاوز يمس سلامة الطلاب، لكن في المقابل لا ينبغي أن يتحول علاج المخالفة إلى أزمة يومية تواجهها آلاف الأسر.

إن الباص المدرسي ليس مجرد حافلة تنقل الطلاب، بل خدمة ترتبط باستقرار الأسرة وانتظام العملية التعليمية. ومن حق الجهات المختصة أن تنظم هذا القطاع وتراقبه، ومن حق الطلاب أيضاً أن تتوافر لهم وسيلة انتقال آمنة ومنتظمة، ومن حق أولياء الأمور ألا يجدوا أنفسهم أمام أعباء مفاجئة لم يستعدوا لها.

كاتبة سعودية

حوارات



د.خالد الجنفاوي

@DrAljenfawi

الكُرْه الأعمى عواقبه كارثية

عرفت مصطلح الكره الأعمى للمرة الاولى من اللغة الإنكليزية، ولا أعلم ما إذا كان له مقابل مطابق في اللغة العربية، لكن مع هذا يتم تداوله حالياً وكأنّه يشير الى مقت شديد يخزنه أحدهم في قلبه تجاه إنسان آخر، ولربما يشير الى إعماء هذا النوع من البغض الشديد لعقل الإنسان الكاره، وتغييبه لوعيه في ما سيقوله أو يفعله لو أنّه رأى، أو تقابل مع من يكرهه كرهاً أعمى، وبالنسبة لي شخصياً، لا أعتقد أنّني أكره مخلوقاً كرهاً أعمى سوى الشيطان الرجيم وأتباعه، ومما أعتقد أنّها بعض عواقب كارثية ستقع بسبب الاحتفاظ بالكره الأعمى، نذكر ما يلي:

-الكره الأعمى يدمّر الصحة البدنية والنفسية: الكره الأعمى سرطان مجازي، وربما يتحوّل أحياناً الى سرطان فعلي يأكل جسد الكاره الأعمى من الداخل، وربما ستظهر تأثيراته السلبية على جسم الانسان، وسيسبّب بعض الاضطرابات الهضمية، وبسبب انشغال هذا النوع من الأفراد المضطربين بالتفكير في كيفية إيذاء من يكرهونهم كره العمى، فسيندر أن يتوفّر لديهم وقت إضافي للاهتمام بصحّتهم البدنية والنفسية.

- الكره الأعمى يفضح صغر العقل: لابدّ أن يكون الكاره الأعمى محدود الفهم، وصغير العقل، وفاقداً للرصانة، وتسيطر عليه الغرائز البدائية، وذلك بسبب أنّه لا يستطيع التحكّم بنفسه، لكن يتحكّم به الغضب والحقد الشديد تجاه من يكرهه بشكل أعمى، ومن يصغر عقله، يقلّ رشده، ويفشل باختياره مراراً وتكراراً في عيش حياة مطمئنة.

-الكره الأعمى للعدو يكشف ضعف الكاره: قالت العرب: "لا يكونن سلاحك على عدوك أن تكثر ثلبه، فإنّك تخبر عن حزمه وعجزك".

-توريث الكره الأعمى للذريّة تركة سيئة: أعتقد أنّ الانسان العاقل، لا سيما المسلم المومن، يحرص كل الحرص على عدم توريث كرهه أو بغضه أو حقده على الآخرين لأبنائه، فتوريث الكره الأعمى يضرّ الذريّة ولا ينفعهم، وهو تركة سيئة بسبب أنه يُعمِل في قلوب الأبناء، ويحرمهم من التمتّع بالعلاقات الإنسانية المجزية، ومن يربّي أبناءه على الكره الأعمى للآخرين لأسباب شخصية ونرجسية بحتة، كأنّه يضع في أعناقهم أطواقاً لن يمكن لهم نزعها (بتصرّف).

كاتب كويتي

طلاق مي عمر ومحمد سامي... أحاطهما الله بحفظه!



تصدّر خبر انفصال المخرج محمد سامي عن زوجته الممثلة مي عمر الترند خلال الساعات الأخيرة، بعد تداول أخبار عن انفصالهما، وسط حالة من الجدل حول حقيقة الأمر، بدوره نشر والده سامي عبد العزيز أمين، رسالة عبر حسابه الخاص في موقع "فيسبوك"، عبّر فيها عن اعتزازه بزوجة نجله الفنانة المصرية،وأشاد والد المخرج محمد سامي بأخلاق كنّته وأصالتها، قائلاً: "الحمد لله الذي أنعم على ابني محمد بزوجة كريمة أصيلة، وأنعم عليها برجل محترم طيب الأصل وكريم الخلق، ونسأل الله الهداية لمن يختلقون القصص ويشغلون أنفسهم بأعراض الناس وخصوصياتهم"،وأضاف في رسالته: "دام حبهم وودهم، وأحاطهما الله بحفظه وستره ورضاه، وحفظهما لنا وحفظ لهما تايا وسيلين"، في إشارة إلى ابنتَي محمد سامي ومي عمرو، ودخلت والدته الدكتورة صبورة السيد على خط الجدل، حيث نفت كل الأخبار المتداولة حول انفصاله عن زوجته مي عمر.

مدعوماً بـ3 ملايين مشاهدة يحيي حفل "كأس ولي العهد" في السعودية

عبدالمجيد عبدالله... فارس!



يستعد الفنان عبد المجيد عبدالله لإحياء حفل غنائي ضمن حفلات الفروسية تحديدا مهرجان كأسي سمو ولي العهد، وبقيادة المايسترو وليد فايد، على مسرح مهام إكسبو - نادي سباقات الخيل في المملكة العربية السعودية وذلك بتاريخ 27 نوفمبر 2026، وشارك حساب روتانا موسيقى بوستر الحفل وكتب "ليلة استثنائية يلتقي فيها شغف سباقات الخيل.. بسحر الطرب، الفنان الكبير عبدالمجيد عبدالله، ضمن مهرجان كأسي سمو ولي العهد، كما شارك الحساب بوستر الحفل وكتب "التذاكر متاحة الآن رابط حجز التذاكر في البايو، ننتظركم في ليلة عنوانها الإحساس والطرب مع الفنان الكبير عبدالمجيد عبدالله ضمن مهرجان كأسي سمو ولي العهد، مسرح مهام إكسبو، نادي سباقات الخيل 27 نوفمبر". وشارك الحساب بوستر آخر للحفل معلناً عن باقات جديدة لحضور الحفل وعلق وكتب "لجمهور الفنان الكبير عبدالمجيد عبدالله باقات جديدة لحضور الحفل الغنائي ضمن حفلات الفروسية في موسم سباقات الرياض، بمزايا متنوعة.كما شارك عبد المجيد عبدالله عبر حسابه بوستر الحفل وعلق وكتب "ننتظركم ضمن مهرجان كأسي سمو ولي العهد، مسرح مهام إكسبو - نادي سباقات الخيل 27 نوفمبر".

وكان آخر ألبوم طرحه عبد المجيد عبدالله بعنوان "عبدالمجيد 2026" ضم 21 أغنية، جاءت كالتالي:

"يا محسنين"، كلمات قوس، ألحان وليد الشامي، "بذمتك"، كلمات سعود البابطين، ألحان راكان، "عودت قلبي"، كلمات فهد المساعد، ألحان أحمد الهرمي، "قدر ينسى"، كلمات الأول، ألحان سهم، "متاهة كذب"، كلمات فيصل السديري، ألحان سهم، "وينه"، كلمات خلف الخلف، ألحان طارق محمد، "الأمان"، كلمات الأمير عبدالله بن فيصل بن يزيد، ألحان وتر، "آسف"، نجلاء المحيا، ألحان عزوف،"عويد الراك"، كلمات سعود البابطين، ألحان سهم، "أفكر فيه"، الأمير تركي بن عبدالرحمن، ألحان طارق محمد، "قالوها"، كلمات يم، ألحان عبدالله آل سهل، "أنا يندم علي"، الأمير تركي بن عبدالرحمن، ألحان عبدالله آل سهل، "هيبه"، كلمات سعود البابطين، ألحان عزوف، "جيتك"، كلمات رازان العتيبي، ألحان عزوف، "حبك توقف"، كلمات أحمد الصانع، ألحان عبدالله آل سهل، "صدفة" كلمات فهد المساعد، ألحان سعود أحمد،"كسر خاطري"، كلمات صمت، ألحان سلطان خليفة، "طلبتك"، كلمات الأمير عبدالله بن فيصل بن يزيد، ألحان وتر، "خليك معي"، كلمات يم، ألحان عبدالقادر هدهود، "مابي وداعك"، كلمات الأمير عبدالله بن فيصل بن يزيد، ألحان وتر واخيرا اغنية "ممنوع" كلمات أحمد الصانع، ألحان عبدالله آل سهل.

"عودت قلبي"

وكان عبد المجيد عبدالله قد تخطت أغنيته "عودت قلبي"، الذي طرحها ضمن ألبومه الأخير الـ3 ملايين مشاهدة وهولاء سيكونون الداعمين له في حفله مرتقب، الأغنية من كلمات فهد المساعد، وألحان ألحان: أحمد الهرمي وغناء عبدالمجيد عبدالله وتقول "عبد المجيد 2026".

بشار الشطي: "منتزه الخيران" تطير إلى جدة لتقديم عروضها في موسم الرياض 2026

أعلن الفنان بشار الشطي لمتابعيه وجمهوره على حسابه في " الإنستغرام" عن تقديم عروض جديدة من مسرحيته الأخيرة "منتزه الخيران" ضمن موسم الرياض في المملكة العربية السعودية وتحديداً في جدة، وعلى مدى 4 أيام على المسرح العربي، وذلك من تاريخ 25 - 28 نوفمبر الجاري، وشارك بشار الشطي بوستر المسرحية وكتب "أهلنا وأحبابنا في جدة الغالية، تم فتح الشباك لعروضنا في مسرحية "منتزه الخيران" ناطرينكم بكل حب وشوق ونشوفكم على خير بإذن الله تعالى والحجز من خلال موقع weebook واللنك موجود في البايو فوق". كما شارك البوستر وكتب بمنشور آخر "يا هلا بأهل السعودية وأهل جدة الغاليين من ديرة المحبة الكويت إلى عروس البحر الأحمر جدة، جاييينكم بكل الحب والشوق والفرح، نلتقي معاكم في مسرحية "منتزه الخيران" نبي نشوف ضحكاتكم، ونعيش معاكم أجمل اللحظات، فوجودكم هو اللي يكمل فرحتنا، وحضوركم هو أجمل نجاح لنا، جدة – المسرح العربي، من 25 إلى 28 نوفمبر، وتدور أحداث مسرحية "منتزه الخيران" حول مجموعة من الشخصيات المختلفة التي تجتمع في مكان لقضاء وقت ممتع، المسرحية كوميدية اجتماعية غنائية، و"منتزه الخيران"، أحد الأماكن التي شكّلت سابقاً وجهة للعائلات الخليجية وكانوا يحرصون على زيارتها، وتدور أحداثها حول مجموعة من الشخصيات المختلفة التي تجتمع في مكان لقضاء وقت ممتع، لكن سرعان ما



ماغي بوغصن

تتوالى المفاجآت والمواقف الطريفة؛ لتتحول الزيارة إلى سلسلة من المغامرات واللحظات المليئة بالضحك، وهي من إخراج: شملان النصار ومن تأليف أحمد العوضي، ويشارك في بطولتها مجموعة من الممثلين



بشار الشطي

منهم اللبنانية ماغي بو غصن، هيا عبدالسلام، بشار الشطي، فؤاد علي، عبدالله عبدالرضا، إيمان الحسيني، صمود المومن، روان العلي الغالية، محمد المنصوري، فهد السلامة، مشاري القبندي، أحلام التميمي وغيرهم.

كارولين عزمي "ع السكة"



يخوض الثنائي رحمة أحمد وكارولين عزمي تجربة درامية جديدة من خلال مسلسل يحمل اسم "ع السكة" الذي انطلق تصويره الأسبوع الماضي، تمهيداً لعرضه ضمن موسم مسلسلات رمضان 2027، حيث يُسجِّل أول بطولة مطلقة لـ كارولين في الدراما التلفزيونية. وشاركت رحمة أحمد جمهورها، عبر حسابها على "إنستاغرام"، صورة طريفة من كواليس تصوير مسلسل "ع السكة"، حيث ظهر الثنائي في أجواء ريفية مفتوحة وسط ماشية، مُعلقة عليها بقولها: "الناس كلها مسافرة تصور مسلسلاتها في إسبانيا وتركيا، وإحنا هنا!"، وذلك في مقارنة ساخرة مع الأعمال الدرامية التي يُجرى تصويرها خارج البلاد. وكانت الفنانة كارولين عزمي قد كشفت، في تصريحات تلفزيونية سابقة، عن كواليس مشاركتها في هذا المسلسل المرتقب، مؤكدة أن خوضها تجربة الكوميديا في فيلم "محمود التاني"، الذي عُرض خلال موسم صيف 2026، كان له دور أساسي في تحمّس الشركة المنتجة للتعاقد معها لتقديم هذا العمل الجديد، قائلة: "خطوة مهمة أوي في حياتي، وإن شاء الله تتم على خير". والعمل إخراج كوثر يونس.

رزان جمال تتورط مع "المافيا" في بيروت



شارك المنتج جمال سنان متابعيه عدداً من الصور الجديدة من كواليس المسلسل الجديد "مافيا"، والذي يتم تصويره في بيروت وكشف عن قرب عرضه والانتهاء منه، وكانت الصور له رفقة الفنانة رزان جمال، وعلق جمال سنان على الصور وكتب "مع النجمة الجميلة رزان جمّال من كواليس مسلسل "مافيا" الذي يتم تصويره حالياً في بيروت، يعرض قريباً إن شاء الله"،وكانت رزان جمال قد نشرت مؤخراً عبر حسابها على الإنستغرام فيديو لها ولفريق العمل أثناء بروفات العمل وعلقت حينها وكتبت "مافيا"، للمخرج محمد جمعة، تأليف شادي كيوان، فكرة رايتبلز - سنان معوض، إشراف عروة العربي"،كما نشر مخرج العمل محمد جمعة مؤخراً صورة جمعته بجمال سنان وكتب حينها وعلق "بإذن الله وفضله التعاون الخامس مع الأخ والصديق والمنتج الكبير الأستاذ جمال سنان مافيا عمل متميز بإذن الله قريباً بطولة النجم الكبير قصي خولي ومجموعة من نجوم الوطن العربي بإذن الله عمل مميز ومختلف يا رب اكتبلنا النجاح والتوفيق"

"مافيا"

مسلسل "مافيا" عمل يتكون من 10 حلقات وهو أكشن وإثارة وغموض، تدور أحداثه حول مجموعة أصدقاء تقودهم الصدف إلى ظروف غامضة، وتنكشف خلال هذه الظروف أسرار، ويشارك في بطولته مجموعة من الممثلين منهم قصي خولي،رزان جمال باسم مغنية،خالد القيش،إلسا زغيب،سعيد سرحان،سارة ذوق،إيلي متري،رندة كعدي،نتاشا شوفاني،تمارا غاوي.

الرياضية

الرماية يكرّم أبطاله بعد التألق العالمي والآسيوي

يقيم نادي الرماية الكويتي الرياضي مساء اليوم، حفلاً تكريمياً لأبطال وبطلات الرماية الكويتية، تقديراً للإنجازات المميزة التي حققوها في البطولات الدولية، وذلك في السابعة مساءً بفندق كراون بلازا، قاعة الجوهرة.
ويأتي الحفل تكريماً للإنجازات التي حققها رماة وراميات الكويت في بطولتين دوليتين بارزتين، الأولى بطولة العالم للرماية الموهلة لدورة الألعاب الأولمبية (لوس أنجلوس 2028)، التي أقيمت في قطر نوفمبر الجاري وشهدت تحقيق الكويت ثلاث ميداليات بواقع ميداليتين ذهبيتين وميدالية برونزية، إلى جانب حجز مقعدين تأهيليين للكويت في أولمبياد لوس أنجلوس 2028.
ووجه النادي الدعوة إلى وسائل الإعلام الرسمية لتغطية فعاليات الحفل وإبراز هذه الإنجازات التي تعكس مكانة الرماية الكويتية وتطورها على المستويين القاري والدولي. وكان رئيس الاتحادين الكويتي والعربي للرماية المهندس دعيج العتيبي، قد أكد أن إنجازات رماة الكويت تمثل محطة مضيئة في سجل الرياضة الكويتية وتعكس المكانة المتقدمة التي تحتلها الرماية الكويتية قاريا ودوليا.
وتؤكد قدرة أبطال الكويت على المنافسة في كبرى البطولات العالمية.

فوز أول للجهراء بكأس ولي العهد

حقق فريق الجهراء فوزاً ثميناً على نظيره اليرموك بهدف دون رد، في المباراة التي جمعتهما أول من أمس على ستاد صباح السالم، ضمن منافسات المجموعة الأولى من بطولة كأس سمو ولي العهد لكرة القدم، فيما انتهت مواجهة الشباب والساحل بالتعادل الإيجابي 2-2، ضمن منافسات المجموعة الثانية.
جاءت مواجهة الجهراء واليرموك متكافئة في أغلب فتراتها، حيث دخل الفريقان بحذر وتركيز واضحين، مع تبادل المحاولات الهجومية والالتزام الدفاعي. وظهر اليرموك بصورة أكثر خطورة على المرمى خلال الشوط الأول، من خلال عدد من الهجمات، في حين اعتمد الجهراء على التنظيم الدفاعي وإغلاق المساحات، لينتهي الشوط الأول بالتعادل السلبي.
وفي الشوط الثاني، نجح الجهراء في ترجمة إحدى هجماته المرتدة إلى هدف التقدم، بعدما تمكن محترفه إيفانز إمبوفو من هز الشباك في الدقيقة 52. وزادت صعوبة المهمة على الجهراء عقب طرد لاعبه أحمد العجمي في الدقيقة 64، إثر تدخله القوي على أحد لاعبي اليرموك، إلا أن الفريق نجح في المحافظة على تقدمه حتى صافرة النهاية، ليحصد أول ثلاث نقاط له في مشواره بالبطولة.
وفي المجموعة الثانية، اكتفى الشباب والساحل بالتعادل الإيجابي 2-2، في اللقاء الذي أقيم على ستاد التضامن، بعدما شهدت المباراة إثارة وتقلباً في النتيجة حتى دقائقها الأخيرة.
وفرض الساحل أفضليته مبكراً، بفضل تألق لاعبه فيصل عجب الذي سجل هدفي فريقه في الدقيقتين الخامسة والـ20، قبل أن يقلص الشباب الفارق بهدف عكسي سجله لاعب الساحل لوكاس بالخطأ في مرماه بالدقيقة 41.
واستمرت محاولات الشباب لإدراك التعادل حتى نجح لاعبه ماتيوس توتو في تسجيل الهدف الثاني بالدقيقة 90، ليمنح فريقه نقطة ثمينة في الوقت القاتل.
وبهذه النتيجة، اقتسم الفريقان نقاط المباراة، ليحصد كل منهما نقطة واحدة في مستهل مشوارهما بالبطولة، فيما يتصدر برقان ترتيب المجموعة برصيد ثلاث نقاط، عقب فوزه على الفحيحيل، الذي بقي من دون رصيد.


فرحة جهراوية بالفوز على اليرموك بكأس ولي العهد

"يد العميد" يحسم "الديربي الخليجي"

■ خالد العنزي

حسم فريق الكويت قمة "الديربي الكويتي" أمام نظيره برقان، بعدما تغلب عليه أمس بنتيجة 35-32، في المواجهة التي جمعتهما على صالة مدينة خليفة الرياضية، ضمن منافسات الجولة الثالثة من بطولة الأندية الخليجية الـ42 أبطال الكؤوس لكرة اليد، المقامة حالياً في العاصمة البحرينية المنامة.
وبهذا الفوز، رفع الأبيض رصيده إلى أربع نقاط من انتصارين متتاليين، ليتصدر ترتيب البطولة، فيما تجمد رصيد برقان عند نقطتين من فوز واحد، ليحتل المركز الرابع.
وجاءت المباراة قوية ومثيرة بين الفريقين، وشهدت ندية كبيرة وتبادلاً للتقدم والتسجيل، في ظل المستوى الفني المرتفع والمهارات الفردية والجماعية التي قدمها لاعبو الطرفين، ليؤكدا مجدداً قوة كرة اليد الكويتية وحضورها المميز على الساحة الخليجية.
وعكست المواجهة الإمكانات الفنية الكبيرة التي يمتلكها الفريقان، في ظل تقارب المستوى والرغبة المشتركة في تحقيق الفوز ومواصلة المنافسة على اللقب، إلا أن خبرة لاعبي الكويت وحسن تعاملهم مع مجريات اللقاء منحا الأبيض الأفضلية في حسم المواجهة والخروج بالنقاط كاملة. وضمن الجولة الثانية من عمر البطولة، والتي جرت أول من أمس، تعادل الريان القطري مع النجمة البحريني 24-24 كذلك تعادل العربي القطري مع الأهلي البحريني 27-27 .

بشار يجتمع بالمدربين الأوروبيين


بشار خلال اجتماعه مع المدربين

اجتمع مدير عام الهيئة العامة للشباب والرياضة بالتكليف بشار عبدالله أمس، بالمدربين الأوروبيين الذين تم التعاقد معهم ضمن مشروع تطوير لاعبي فئة الصغار (تحت 12 سنة)، وذلك في استاد جابر الدولي، بحضور عدد من المسوولين والمعنيين بتنفيذ المشروع بالتعاون مع الاتحاد الكويتي لكرة القدم.
ورحب بشار عبدالله بالمدربين الذين وصلوا إلى البلاد خلال الأيام الماضية لبدء مهامهم الفنية في الأندية المحلية، مؤكداً أهمية الالتزام بالأهداف التي أطلق من أجلها المشروع، والعمل وفق رؤية موحدة تسهم في تطوير المواهب الكروية الواعدة وصقل قدراتها منذ المراحل السنية المبكرة.
وشدد على أن المشروع يمثل خطوة استراتيجية ضمن جهود الهيئة للارتقاء بقطاع البراعم، من خلال الاستعانة بخبرات أوروبية متخصصة وتوفير بيئة تدريبية حديثة تسهم في بناء قاعدة قوية من اللاعبين للمستقبل، مؤكداً أن المشروع لا يقتصر على فترة زمنية محددة، بل تم تصميمه ليكون مشروعاً مستداماً يحقق أهدافه على المدى البعيد.

"الألعاب المائية" تتألق بالعربية


بطلات السباحة على منصة التتويج

قال حميد الغريب رئيس وفد منتخب الكويت المشارك في البطولة العربية الخامسة للألعاب المائية (البحرين 2026) أول من أمس، إن أبطال وبطلات المنتخب الوطني للسباحة واصلوا تألقهم في منافسات اليوم الرابع من البطولة محققين 13 ميدالية ملونة بواقع ثلاث ذهبيات وست فضيات وأربع برونزيات.
وأضاف الغريب أن الميداليات الذهبية الثلاث أحرزها سعود الشمروخ ومحمد زبيد ومحمد العتيبي في سباقي 1500 متر حرة و100 متر فراشة لفئة الرجال عمومي.
وأوضح أن الميداليات الفضية الست حققها محمد أشكناني في سباق 1500 متر حرة لفئة الرجال (15-16 سنة) وراشد الطرموم في سباق 50 مترا صدر لفئة الرجال عمومي وجاسم المنصور في سباق 100 متر فراشة لفئة الرجال (13-14 سنة) وحمود الحمود في السباق ذاته لفئة الرجال (15-16 سنة).
وتابع الغريب أن فضيتي سباق التتابع 4×100 متر حرة لفئتي الرجال عمومي والرجال (15-16 سنة) حققهما على التوالي كل من عبدالرزاق الضويحي وخالد العتيبي وسعود الشمروخ وياسين العطية ومشاري الحقان وحسن رجب وعبدالله سلطان وحمود الحمود.
وأشار إلى أن الميداليات البرونزية الأربع جاءت عن طريق ياسمين الصبيح في سباق 1500 متر حرة لفئة السيدات (15-16 سنة) وعمر الخلفان في سباق 1500 متر حرة لفئة الرجال (15-16 سنة) إلى جانب برونزيتي سباق التتابع 4×100 متر حرة لفئتي السيدات والرجال (13-14 سنة).

النصر لعبور السد

يحتضن ملعب الأول بارك الليلة، مواجهة استثنائية مرتقبة تجمع بين النصر والسد في دوري أبطال آسيا للنخبة 2026-2027. النصر حقق انتصارين في 3 مباريات بعد أن خسر أول لقاء أمام العين، ويبحث عن الاستمرار في النتائج الإيجابية. كما أنّ لديه مباراة مؤجلة مع الوصل الإماراتي. كما يلتقي الليلة أيضاً، شباب الأهلي الإماراتي والقادسية السعودي على ستاد راشد، القادسية حققت 3 انتصارات في أربع مباريات خلال البطولة، ويبحث عن تجاوز مرحلة الدوري. وتلقى النصر السعودي دفعة معنوية قبل المواجهة المرتقبة أمام السد القطري، بعدما تأكد غياب اثنين من أبرز نجوم الفريق الضيف، الكرواتي مارسيلو بروزوفيتش والبرازيلي روبرتو فيرمينو، في ظل معاناة السد من سلسلة إصابات تضرب صفوفه قبل الرحلة إلى الرياض.
وأعلن النادي القطري، قائمة اللاعبين المستدعين لخوض المواجهة، والتي ضمت 22 لاعبًا، اختارهم المدرب الروماني رازفان لوشيسكو، المدير الفني السابق للهلال السعودي، من أجل محاولة العودة بنتيجة إيجابية من ملعب "الأول بارك". وشهدت القائمة غياب اسمين بارزين، هما الكرواتي مارسيلو بروزوفيتش، لاعب وسط النصر السابق، والبرازيلي روبرتو فيرمينو، مهاجم الأهلي السعودي السابق، بعدما حالت الإصابات دون وجودهما ضمن خيارات الجهاز الفني للمباراة المرتقبة.


المواجهة تتجدد بين شباب الأهلي والعالمي

نابولي في ضيافة السيتي

تشهد منافسات الجولة الخامسة من مرحلة الدوري لبطولة دوري أبطال أوروبا لكرة القدم موسم 2026-2027، إقامة عدد من المواجهات القوية والمرتقبة، تتقدمها قمة مانشستر سيتي الإنكليزي ونابولي الإيطالي، إلى جانب مواجهة آرسنال وبوروسيا دورتموند، ولقاء ريال مدريد وآيندهوفن.
يحتضن ملعب الاتحاد مواجهة مانشستر سيتي ونابولي، في لقاء يسعى خلاله الفريق الإنكليزي إلى مواصلة نتائجه الإيجابية وتعزيز موقعه في جدول الترتيب، بعدما تلقى خسارة واحدة فقط أمام باريس سان جيرمان، مقابل تحقيقه الفوز في بقية مبارياته، ما يمنحه دفعة معنوية قوية لمواصلة المنافسة على صدارة مرحلة الدوري.
وعلى ملعب الإمارات، يستضيف آرسنال نظيره بوروسيا دورتموند في مواجهة لا تقل أهمية، حيث يتطلع الفريق اللندني إلى مواصلة مشواره القوي، بعدما حقق ثلاثة انتصارات وتعادلاً واحداً في مبارياته الأربع الأولى، واضعاً نصب عينيه تكرار إنجاز الموسم الماضي والوصول إلى المباراة النهائية.
وفي العاصمة الإسبانية، تتجه الأنظار إلى ملعب سانتياغو برنابيو، الذي يحتضن مواجهة ريال مدريد وآيندهوفن، إذ يدخل الفريق الملكي اللقاء بمعنويات مرتفعة بعدما حقق العلامة الكاملة في مبارياته السابقة، ويطمح إلى مواصلة انتصاراته وملاحقة باريس سان جيرمان المتصدر، في ظل احتلاله المركز الثاني بفارق الصدارة. وفي بقية مواجهات الجولة، يلتقي غلطة سراي التركي مع أستون فيلا الإنكليزي.

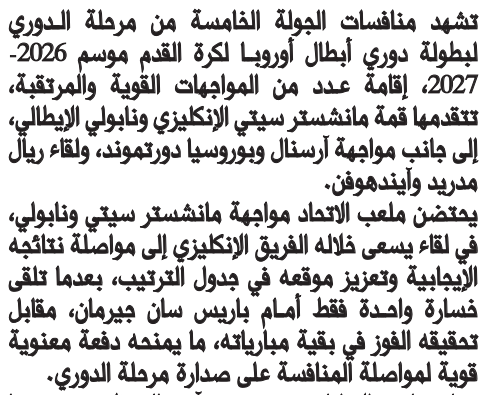
السيتي في اختبار صعب بدوري الأبطال

بوتشيتينو بعد الرباعية: أشعر بألم


بوتشيتينو وحسرة الخسارة المذلة أمام ليفربول

قال الأرجنتيني ماوريسيو بوتشيتينو، مدرب مانشستر يونايتد، إن فريقه يجب أن يحول الألم الناتج عن خسارته الثقيلة أمام ليفربول بأربعة أهداف دون رد أول من أمس، في مباراته الأولى على رأس الجهاز الفني، إلى دافع لإحداث تغيير إيجابي.
ولم يتمكن مانشستر يونايتد من التعافي بعد طرد مدافعه ليني يورو في الدقيقة الثامنة، ليتلقى هزيمة أبقت الفريق المتوج بلقب الدوري الإنكليزي 20 مرة في المركز 19 وقبل الأخير بجدول الترتيب.
وقال بوتشيتينو لشبكة "سكاي سبورتس": الأمر مؤلم للغاية، نشعر بألم هذه الهزيمة، لكن علينا أن نرفع رؤوسنا ونحول هذا الغضب إلى طاقة تدفعنا لبدء العمل اعتباراً من الغد استعداداً للمباراة المقبلة.
واستغل ليفربول تفوقه العددي سريعاً، بعدما سجل المجري دومينيك سوبوسلاي هدف التقدم من الركلة الحرة التي احتسبت عقب طرد يورو في قرار أثار الجدل، إثر دفعه المهاجم السويدي ألكسندر إيزاك.
وعلق بوتشيتينو على الطرد قائلاً: ما حدث كان موقفاً غير عادل، علينا تقبل هذا الواقع، ومحاولة زيادة تركيزنا وانتباهنا واتخاذ قرارات أفضل داخل الملعب.
وختم الأرجنتيني: علينا أيضاً أن ننتقد أنفسنا، لكن بعض المواقف التي حدثت خلال المباراة لم نكن راضين عنها.

الإصابة تبعد يامال عن صباح

أعلن نادي برشلونة الإسباني أمس، غياب لاعبه لامين يامال عن مواجهة مضيفه صباح الأذربيجاني غداً، ضمن الجولة الخامسة من مرحلة الدوري بدوري أبطال أوروبا لكرة القدم، كإجراء احترازي بسبب معاناته من آلام طفيفة في كاحله الأيمن.
وأوضح برشلونة في بيان طبي أن يامال من المتوقع أن يكون جاهزاً للمشاركة في مباراة الفريق أمام ديبورتيفو لاكورونيا، الأحد المقبل. وكان يامال قد أهدر ركلة جزاء خلال فوز برشلونة على فياريال بنتيجة 3-2 أول من أمس في الدوري الإسباني.
واحتاج يامال إلى تدخل الجهاز الطبي خلال عمليات الإحماء قبل مواجهة فياريال، بسبب آلام في الكاحل، لكنه استكمل الإحماء وشارك في المباراة.

أتالانتا خطف التعادل من الإنتر

فرط إنتر ميلان في تقدمه بفارق هدفين أمام مضيفه أتالانتا، ليسقط في فخ التعادل 4-4، أول من أمس، ضمن منافسات الجولة 12 من الدوري الإيطالي لكرة القدم، رغم تسجيل مهاجمه فرانشيسكو بيو إسبوزيتو ثلاثة أهداف "هاتريك". فيما فاز يوفنتوس على فينيسيا 4-0 وانتصار ميلان على فيروسينوني 5-1 .
ورفع إنتر رصيده إلى 29 نقطة في المركز الثالث، بفارق ثلاث نقاط خلف لاتسيو المتصدر ونقطة واحدة خلف روما الوصيف، فيما رفع أتالانتا رصيده إلى 15 نقطة في المركز 12.
وأصبح لميلان 27 نقطة ويوفنتوس 21 نقطة وفيروسينوني 20 نقطة وفينيسيا ست نقاط.

السياسة

تصدر عن مؤسسة السياسة للطباعة والصحافة والنشر
ص ب: 2270 الصفاة 13023 الكويت
E-mail: alseyassah@alseyassah.com

رئيس التحرير أحمد عبدالعزيز الجارالله

نائب رئيس التحرير المدير الإداري سليمان عبدالعزيز الجارالله

إدارة الإعلان
99659717-50232062
E-mail: advt@arabtimesonline.com

البدالة: 24826912 – التوزيع والاشتراكات: 51526559 - 51508991 الجهات الرسمية والمؤسسات: 25 د.ك، للأفراد: 20 د.ك

الثلاثاء 14 جمادى الآخرة 1448هـ ـ الموافق 24 نوفمبر 2026م (السنة 57) العدد (20332) | 16 صفحة | AlseyassahNews

امسح الـ QR code وانضم إلى قناتنا في WhatsApp

مواقيت الصلاة

الفجر	04:55	العصر	14:31
الشروق	06:18	المغرب	16:50
الظهر	11:34	العشاء	18:11

حالة الطقس

مائل للحرارة ورطب

الصغرى 16°
الكبرى 32°
الرطوبة 75%

مختصر مفيد



أحمد الدواس
aldawas.ahkwt@yahoo.com

يا مولاي... دوام الحال من المحال

جمع الملك حكماء البلد، وطلب منهم كتابة عبارة واحدة فقط تُوضع فوق عرشه، ينظر إليها في كل آن وحين ليستفيد منها، وقال لهم موضحاً:"أريد حِكمة بليغة وقت شدتي، وتعينني على إدارة أزماتي".

ذهب الحكماء وقد احتاروا في أمرهم، وهل يمكن أن تصلح حكمة واحدة لجميع الأوقات والظروف والأحوال، وعجز الحكماء، إلى أن جاءه أحد حكماء مملكته برقعة مكتوب عليها "كل هذا حتما سيمر".

نظر الملك ملياً في الرقعة، بينما أخذ الحكيم في الحديث: "يا مولاي الدنيا لا تبقى على حال، أيام السعادة آتية، لكنها حتماً ستمرّ وسترى من الحزن ما يؤلم قلبك، ويدمي فؤادك، لكن الحزن أيضاً سيمرّ، إن البعض يا مولاي لا يفقَهُ هذه الحكمة، فيملأ الدنيا صراخاً وعويلاً حال العثرة، إن حكمة الله يا مولاي أن كل أحوالنا، الحسن منها والسيئ، سرورها وحزنها حتماً سيمرّ".

حينها تبسّم الملك راضياً، وأمر بأن تُنسخ هذه الحكمة البليغة، وتوضع، لا فوق عرشه فقط، إنما في كل ميادين المملكة كي يتذكر كل من يراها أن " دوام الحال من المحال ". (انتهى الاقتباس).

بالفعل هذا ما يحدث في الحياة عن تقلب الأحوال، فقلنا أن الإنسان يمر بأحوال سيئة ثم جيدة، أوالعكس، أي أن الضرر لن يستمر الى الأبد، وكذلك التحسن المعيشي، وكما تتقلب الحال بالإنسان تتقلب أحوال الدولة.

لنضرب أمثلة، في الستينات والسبعينات من القرن الماضي كان هناك رواج اقتصادي في الكويت، ثم حدثت أزمة "سوق المناخ" تبعها كساد، ثم حدث الاحتلال سيئ الذكر، وبعد تحرير الكويت حدث شبه رواج، وكنا أخوة متحابين في الكويت ننتمي لأرضها فنحن أهلها، فجاءت الجنسيات المزورة، وعم العنف المجتمع بخرق القوانين، وتردى وضعنا الداخلي، وأصبح أداء نواب مجلس الأمة سيئاً، فتم تعطيل المجلس، ثم دخلت البلاد في عهد جديد يصلح أحوالها، فشعر المواطنون أنهم في عهد اصلاح، وبالفعل نعيش حاليا عهداً مزدهراً ومتقدماً، يصلح الأحوال ويفرض القانون، ويجعل البلد أكثر تطوراً.

في أميركا كان هناك الكساد الكبير في الثلاثينات مع نسبة بطالة كبيرة بين الأميركيين، لكن بدخول أميركا الحرب العالمية الثانية الى جانب الحلفاء ضد ألمانيا النازية حدث رواج وانتعاش في أميركا بعد انتهاء الحرب سنة 1945، إذ انتعشت صناعة السيارات والأفلام، وبعد تدمير اليابان في هذه الحرب رأينا الانتعاش في اليابان بعد ذلك، إذ أصبحت دولة صناعية متقدمة.

وكان الاتحاد السوفياتي قوياً لكنه تفكك في أوائل تسعينيات القرن الماضي الى جمهوريات مختلفة، وكانت ألمانيا قوية كذلك فاحتلت كثيراً من دول أوروبا، لكنها هُزمت وقُسمت الى قسمين، شرقي وغربي، ثم عاد اقتصادها قوياً بعد تحطيم جدار برلين في سنة 1989، وكانت فيتنام محطمة بعد سقوط سايغون في يد الشيوعيين سنة 1975 عند انتهاء حرب فيتنام، لكنها نهضت فأصبحت نمراً آسيوياً، أي من بين أسرع الدول الآسيوية نمواً، وكانت بريطانيا دولة عظمى احتلت دولاً كثيرة، لكنها تراجعت وانكفأت على نفسها لدرجة ان سكان اسكتلندا يطالبون بالاستقلال عنها.

وكنا نمتدح الاستقرار في دول "مجلس التعاون" الخليجي، لكن الحال اضطرب، وظهر الخلاف الخليجي مع قطر، ثم التصالح، وعاد كيان المجلس متماسكاً. وكانت أحوال بعض الدول العربية سيئة، لكنها تحسنت، كماهو الحال في سورية والعراق، وهكذا، فنأمل ان يتغير عالمنا العربي الى مستقبل أفضل بإذن الله. ولنتفاءل، فما نراه ضرراً اليوم سينصلح حاله عما قريب.



الممثلة الأميركية سوتشيتل جوميز خلال جلسة تصوير خاصة بفيلم "القط في القبعة" في لندن

ديوانيات اليوم

تنشر "السياسة" مواعيد استقبال عدد من الدواوين اليوم الثلاثاء، في إطار الحرص على تنظيم الزيارات، وتسهيل التواصل بين رواد الدواوين، بما يعكس ما تمثله هذه المجالس من مساحة للتلاقي الاجتماعي وتبادل الآراء.

ديوانيات سلوى
- ديوان معالي الشيخ حمد جابر العلي
- ديوان السحيب

قبلة
- ديوان الخرافي بعد صلاة المغرب

ضاحية عبد الله السالم
- ديوان البدر ق 3 ش عبد اللطيف العثمان م 9
- ديوان الجارالله ق3 ش ابن عباس م 17
- ديوان الخميس/ عبد الرزاق يوسف الخميس، ق1ش 14 متفرع من ش اليوسف م 19
- ديوان السداد / محمد جاسم السداد ق 4 ش 43 م 13 ومرة او مرتين في الشهر بموجب إشعار يتم ارساله مسبقا
- ديوان ناصر عبد المحسن السعيد ق 1 ش نصف اليوسف م 38
- ديوان الصانع/ ق 1 ش نصف اليوسف جادة 13 م 7
- ديوان حمد عبد الرزاق العثمان/ ق3 ش عبد اللطيف العثمان م 4 مقابل بيت التمويل الكويتي
- ديوان عبد العزيز سليمان العثمان/ ق 4 ش سيد علي سليمان جادة 47 م 13
- ديوان بدر وناصر الساير، ق 3 ش عبد للوهاب الفارس م 10 يوميا بعد صلاة المغرب
- ديوان المباركي بعد صلاة المغرب

الفيحاء
- ديوان المعجل، في الفترة الصباحية يومياً، عدا يوم الجمعة
- ديوان المزيني بعد صلاة المغرب بين صلاة المغرب والعشاء
- ديوان العتيقي ق 1 ش 3
- ديوان الثاقب يوميا من الخامسة الى العاشرة
- ديوان المهيني، بعد صلاة المغرب حتى صلاة العشاء

الدسمة
- ديوان آل معرفي، بعد صلاة المغرب

العديلية
- ديوان الميلم يوما بعد صلاة المغرب

النزهة
- ديوان الشيخ علي الجسار من 30, 6 الى 30 , 8

فهد الأحمد
- ديوان خالد محمد خليفوه، ق 3 فيلا ش 306 فيلا 23 بعد صلاة العشاء

الرقة
- ديوان الجلال، يوميا بعد صلاة العصر

وتحرص "السياسة" على نشر المواعيد يومياً
كما تدعو السادة أصحاب الدواوين إلى التواصل لإبداء أي ملاحظات عبر رسائل "واتساب" على الرقم: 66665897



بسام فهد ثنيان الغانم

المنصب العام يقتضي اتساع الصدر للنقد

من يتولى مسوولية عامة عليه أن يدرك أن قراراته وأداءه محل متابعة وتقييم، وأن الصحافة لا بد لها من طرح المواضيع المتعلقة بالعمل العام، ومن ثم انتقاد السلبيات، والمطالبة بالتصحيح أو مدح الإيجابيات، فالمنصب العام يرتبط بمصالح الناس، ومن الطبيعي أن يخضع شاغله للنقد متى اقتصر النقد على أداء الموظف، أو المسوول.

فقد سبق لي أن نشرت مقالة أنتقد فيها أداء مكتب حماية الطفل، انطلاقاً من قناعتي بأن الإجراءات والتقارير التي تمس الأطفال وعلاقاتهم بأسرهم تستحق المناقشة والمراجعة، وقد انصبّ الحديث على العمل ومسوولیات القيمين عليه، دون التعرض لحياتهم الشخصية، أو الانتقاص من كرامتهم، وكان المنتظر رداً يوضح الحقائق ويناقش الملاحظات، ويبين ما يستحق التصحيح.

ثم فوجئت بشكوى ضدّي من مدير المكتب، وهنا ينبغي توضيح أن المقالة برمّتها تتصل بالعمل العام، فهي تنتقد أداء مسوول في جهة عامة تتعامل مع نزاعات أسرية، ولقاءَه المتلفز مع محامية تعمل في هذا المجال، ومن الطبيعي أن تُثار أسئلة عن صفة هذه اللقاءات وأهدافها والضوابط التي تكفل الحياد، وتحول دون تعارض المصالح، مع التأكيد على أن مجرد انعقاد اللقاء لا يدل بذاته على تواطو، ولا يثبت وجود مخالفة. فإذا رأى المسوول أن المقالة حملت دلالة غير صحيحة، فإن الرد الموضوعي يقتضي التوضيح، وبيان أوجه الخطأ في النقد المنشور، فهذه الإجابات تتيح للقارئ فهم الوقائع وتقييمها، أما انتقال النقاش إلى الشكوى بعيداً عن موضوع المقالة، مع بقاء الأسئلة دون إجابة، فلا يعدو كونه صرفاً للاهتمام عن مضمون المقالة، وتركاً للملاحظات المتعلقة بأداء المكتب معلّقة دون توضيح.

فكيف انتقل النقاش من مضمون المقالة والملاحظات التي طرحها بشأن أداء المكتب إلى اعتراضات خارج نطاق المقال، وكيف أصبح كاتب المقالة مطالباً بالإجابة عمّا هو غير منشور في مقاله؟

نقد المسوول في سياق أدائه الوظيفي، لا ينبغي أن يُتَّخذ ذريعة لصرف الأنظار عن موضوع المقالة، وملاحقة كاتبه بالشكاوى لمجرد تفاعل الناس معه على مواقع التواصل الاجتماعي، واجتهادهم في تصميمه على شكل فيديو يتحدث عن موضوع المقالة ذاته، رغم أنه لا علاقة لي بمن فعل ذلك لا من قريب ولا من بعيد، فهذه الشكوى تحوّل مسار النقاش بعيداً عن الانتقادات المطروحة لتفادي الرد عليها، بينما تظل الأسئلة المتعلقة بأداء المكتب وإجراءاته قائمة، وتستحق إجابات واضحة وموضوعية.

بيد أن مواجهة المقالات المهنية بالشكاوى، ومحاولة الضغط على الكتّاب لحملهم على التوقف عن الكتابة أمر لا يجوز من موظف عام، بما يقوّض دور الصحافة في الرقابة، والأجدر بالمسوول أن يقدّم رداً موضوعياً يفنّد الملاحظات ويوضح الحقائق، ويتيح للقارئ تقييم الحجج وتكوين رأيه على بيّنة.

والموظف العام الذي يضيق صدره بالنقد، ويلاحق الكاتب عليه أن يراجع استعداده لتحمّل تبعات منصبه، فإن كانت متابعة الصحافة وأسئلتها عبئاً لا يحتمله، فالأولى به أن يترك المسوولية، ويبتعد عن الأضواء.

لذا فإننا نناشد معالي وزير الصحة الدكتور أحمد العوضي متابعة أداء مسوولي مكتب حماية الطفل التابع للوزارة، والوقوف على كيفية تعاملهم مع الملاحظات والانتقادات الموضوعية الموجّهة إلى عمل المكتب، فإن تقبّل النقد المهني والرد عليه بالوقائع ومراجعة أوجه القصور من صميم المسوولية العامة، ومن يضيق بالنقد الموضوعي، ولا يحسن التعامل معه يضع جدارته بالمنصب موضع تساول.

كما ندعو إلى دراسة مقترح نقل تبعية مكتب حماية الطفل إلى وزارة الداخلية، في إطار تطوير آلية التعامل مع بلاغات حماية الطفل، وتحديد مسوولیات الجهات المعنية منذ تلقّي البلاغ حتى اتخاذ الإجراء المناسب، مع استمرار وزارة الصحة في تقديم الرعاية الطبية والنفسية المتخصصة.

ماتت دهساً قبل أسابيع من عيد ميلادها الـ101

واشنطن - وكالات: لقيت امرأة أميركية تبلغ من العمر 100 عام مصرعها، بعدما صدمتها سيارة بالقرب من منزلها في بلدة إسكس بولاية ماساتشوستس، قبل أسابيع من احتفالها بعيد ميلادها الـ101.

ووقع الحادث على طريق ريفي في البلدة، وفقاً لبيان صادر عن الشرطة، وأن سائق السيارة بقي في موقع الحادث وتعاون مع السلطات.

ونشرت صحيفة "ذا بوسطن غلوب" المحلية أن الضحية تُدعى ليليان لورين هاردي-وايات، وقد فارقت الحياة في موقع الحادث. وكانت تُعد أكبر سكان البلدة سناً، إذ أمضت معظم حياتها في منطقة نيو إنغلاند، وكانت تستعد للاحتفال بعيد ميلادها الـ101 في ديسمبر المقبل.

ونعى مركز "إسكس" لرعاية المسنين، الذي كانت ليليان من أعضائه، الراحلة في رسالة نشرها عبر "فيسبوك"، مشيداً بابتسامتها وحضورها وتأثيرها في أفراد المجتمع، وداعياً إلى تخليد ذكراها من خلال زيارة الأماكن المفتوحة والاستمتاع بالطبيعة التي كانت تحبها.

إلى رحمة الله

خالد يعقوب أحمد اللوغاني
62 عاما – شيع
الرجال: ديوان اللوغاني الشعب
النساء: حطين ق 2 ش 215 م 2
ت-الرجال: 97933499

شامان عايد عيد العضيلة المطيري
78 عاما – شيع
الرجال: صباح الناصر ق 1 ش 19 م 20
النساء: العارضية ق 8 ش 5 ج 8 م 23
ت-الرجال: 92784444 - 67005410

هليل منور فويزان المطيري
63 عاما – اليوم بعد صلاة العصر
الرجال: العزاء في المقبرة
ت-الرجال: 99935343

ليلى عبدالله جراق درويش ناصر
ارملة/ ابراهيم غلوم محمد حيدر
78 عاما – شيعت
الرجال: مسجد الامام الحسن عليه السلام بيان
النساء: حسينية العترة الطاهرة الرميثية
ت-الرجال: 60606054 - 55415554
ت-النساء: 99128700 - 97987727

مبارك يوسف حمود العيسى
34 عاما – شيع- الرجال: العزاء في المقبرة
النساء: النهضة ق 1 ش 109 م 21
ت-الرجال: 98774748 - 66706117
ت-النساء: 66614155 - 66010131

إنا لله وإنا إليه راجعون

"غير طبيعي" يجبر طائرة على الهبوط اضطرارياً

طهران - وكالات: اضطرت طائرة ركاب إيرانية كانت في رحلة داخلية من طهران إلى جزيرة كيش، إلى الهبوط اضطرارياً في مدينة شيراز جنوب إيران، إثر تصرفات غير طبيعية صدرت عن أحد المسافرين خلال الرحلة.

وورد في تقرير نشرته وكالة أنباء "فارس" أن المسافر كان قد تعاطى مواد مؤثرة على الجهاز العصبي قبل الإقلاع، قبل أن تنتابه حالة تشنج وسلوك عدواني، وغير اعتيادي أثناء الرحلة، ما دفع طاقم الطائرة إلى اتخاذ قرار الهبوط الاضطراري حفاظاً على سلامة الركاب، والقت القوات الأمنية القبض عليه فور هبوط الطائرة في مطار شيراز، وأحالته إلى الجهات المختصة لاستكمال الإجراءات القانونية.

ووفق المعلومات الأولية، فإن الحالة الصحية لجميع الركاب وأفراد الطاقم مستقرة، ولم يسفر الحادث عن وقوع إصابات.