# السياسة

www.alseyassah.com

16 صفحة | 100 فلس

الأربعاء | 3 صفر 1446هـ - الموافق 7 أغسطس (آب) 2024م (السنة 55) العدد (19628)

يومية سياسية مستقلة

Wednesday | 7th August 2024 (55th Year) issue No (19628)




## "أولاد علي الغانم للسيارات" تنمو بأرباحها النصفية إلى 14,25 مليون دينار

06

## أوساط اقتصادية ضاقت ذرعاً بما تقوم به جهات رسمية منها "التجارة" و"القوى العاملة"

# قرارات حكومية "تطفيشية" للقطاع الخاص

■ سعود الفرحان

فيما تستمر الهيئة العامة للقوى العاملة في اتخاذ القرارات التي لاحظت أوساط اقتصادية أن من شأنها التضييق على القطاع الخاص؛ بدا أن وزارة التجارة ماضية على النهج نفسه من خلال قرارات غير مدروسة؛ آخرها "إعادة النظر في الضوابط المنظمة لعمل الأشخاص المدرجين تحت مواد الإقامة دون إخطارات أو تنبيه".

وأضافت هذه الاوساط أن هذا القرار دفع عددا من الفعاليات الاقتصادية، ورجال الأعمال إلى إبداء استغرابهم الشديد، الذي لا يقل عن استغرابهم من طلب "القوى العاملة" من مديري الشركات وغيرهم تقديم شهادات الثانوية العامة لمن يريد إصدار أو تجديد إذن العمل، رغم ان بعض هولاء لديهم مؤهلات جامعية منذ 40 عاما، ومقيمون في البلاد لأكثر من أربعة عقود.

وذكرت انه "رغم صعوبة إحضار شهادات الثانوية بعد هذه الفترة الطويلة، وعدم وجاهة تنفيذ القرارات بأثر رجعي، الا أن المفاجأة في الطلب أن المعنيين فيه يعملون في شركات مرموقة، ولديهم خبرة طويلة، كما ان هناك صعوبة في البحث عن وثائق صدرت منذ 40 عاما.

وقالت "إن هذا القرار ذكّرنا بمنع تجديد إقامة من بلغ الستين عاماً من العمر، والذي تسبب في أزمة مستمرة الى اليوم، بعد أن افتقد المواطنون الكثير من العمالة الفنية والمهنية وحتى "خياط الدشاديش".

في السياق ذاته، تواصل عدد من الفعاليات الاقتصادية مع "السياسة" منتقدين القرارات ووصفوها بـ"الارتجالية وغير المدروسة" المتزامنة مع توجه الحكومة إلى جعل الكويت مركزاً مالياً واقتصادياً، فيما بعض الجهات الحكومية تطفّش أصحاب المهن بالقرارات غريبة الاطوار.

وأشارت هذه الفعاليات إلى أن دولا مهمة في المنطقة تعمل على تسهيل

التتمة ◄ 11

### لتقليص نفقات الميزانية وفضّ التشابك في الاختصاصات

## مجلس الوزراء: إلغاء ودمج بعض الجهات الحكومية

■ كلف مجلس الوزراء اللجنة المشتركة الوزارية للشوون القانونية والشوون الاقتصادية بدراسة إجراءات إلغاء ودمج بعض الجهات الحكومية بهدف معالجة تضخم الهيكل الإداري للدولة، ولتقليص نفقات الميزانية وفض التشابك في الاختصاصات بين الجهات الحكومية على أن ترفع اللجنة المشتركة تقريرها إلى مجلس الوزراء خلال شهر من تاريخه. (راجع صـ3)

جاء ذلك في اجتماعه، أمس، في قصر بيان، برئاسة سمو الشيخ أحمد العبدالله رئيس مجلس الوزراء.

واستمع المجلس إلى شرح قدمه الوزراء كل حسب اختصاصه حول الاستعدادات التي قامت بها الجهات الحكومية المعنية في مجال التدابير الاحترازية لمواجهة كافة الاحتمالات على الصعيد العسكري والأمني وكل ما يتصل بتأمين الخدمات الأساسية وتوفير جميع الاحتياجات والمواد وتسهيل سير الأعمال والخدمات والحفاظ على مصالح المواطنين والمقيمين.

وقرر المجلس تشكيل لجنة برئاسة وزير الخارجية وتضم في عضويتها ممثلين عن الجهات الحكومية المعنية بالاتفاقيات ومذكرات التفاهم المبرمة مع الصين بشأن التعاون بين البلدين في مجالات المنظومة الخضراء منخفضة الكربون لإعادة تدوير النفايات، والبنية التحتية البيئية لمحطات معالجة مياه الصرف الصحي، ومنظومة الطاقة الكهربائية وتطوير

التتمة ◄ 11



## المساعدات الكويتية تتواصل لإغاثة غزة

02

## يوم و يوم

ثمة قولٌ مأثور وهو إذا كانت هناك رغبة وجد الطريق، ونقول: إذا كانت هناك رغبة في حل القضية الإسكانية، وكذلك مشكلة قروض المواطنين، فهناك طريق، فالمهم الرغبة الصادقة، وذلك يبدأ من تعديل القوانين، ومنها مشكلة الإكراه البدني، فكل هذا له حلول، ونشدد، إذا وجدت الرغبة الصادقة. وغداً يوم آخر...

زاهد مطر

## "السالمونيلا"... تعصف بـ5 مطاعم

■ مروة البحراوي

كشفت مصادر صحية مطلعة عن زيادة في الشكاوى والبلاغات الخاصة بالتسمم الغذائي موخرا، مبينة أن إدارة الصحة الوقائية والهيئة العامة للغذاء والتغذية تلقت بلاغات بحالات تسمم في خمسة منشآت

التتمة ◄ 11

### الاقتصادية

**هل تقلب أزمات الأسواق حسابات خفض الفائدة الفيدرالية؟**

07

### الدولية

**هل يؤدي التوتر الإيراني - الإسرائيلي إلى اشتعال المنطقة؟**

10

### أصدر 193 توصية ووجّه ملاحظات لـ 7 جهات شكّلت 14 فريق عمل

## "الأداء الحكومي" يُحاصر اللجان الوزارية

■ عبدالرحمن الشمري

في وقت ذكّر جهاز متابعة الاداء الحكومي بمرسوم تأسيسه داعيا الجهات الحكومية كافة إلى تزويده بالبيانات والمعلومات المطلوبة، عمّم في تقرير حصلت "السياسة" على نسخة منه 193 توصية مختلفة للجهات الحكومية هدفها المعلن الارتقاء بمستوى الجهاز الاداري وبين فصولها تطويق ومحاصرة للجان وزارية جرى تشكيلها ولم تنجز او تنفذ أعمالها، واضعا اسماء هذه اللجان وتاريخ تشكيلها والهدف منه، إضافة الى القصور الذي طال عملها. (راجع صـ2)

التقرير الذي قسم التوصيات الى ثلاث فئات، الاولى هي "الملاحظات الخاصة والتوصيات العامة لمتابعة القرارات الحكومية" والثانية "التوصيات العامة لجهات الحكومية التي لديها مشاريع انشائية" وآخرها "التوصيات الخاصة بدراسة تقرير ديوان المحاسبة للسنة 2022/ 2023"، كشف عن جملة ملاحظات طالت 7 جهات حكومية وتحديدا كل من: وزارة التربية، التي كان لها نصيب الاسد، والمؤسسة العامة للرعاية السكنية ووزارات الاشغال العامة والمالية،

التتمة ◄ 11

### "الصحة": 20 ديناراً لمراجعة "حوادث المستشفيات" و30 لـ"العيادات الخارجية"

## معاملة "البدون" المنتهية بطاقاتهم كالزائرين

■ مروة البحراوي

شرعت وزارة الصحة في فرض رسوم صحية على المقيمين بصورة غير قانونية (البدون) المنتهية بطاقاتهم، وقررت معاملتهم كالزائرين الوافدين.

وعلمت "السياسة" ان الوزارة عمّمت على جميع المراكز الصحية والمستشفيات العمل بالقرار.

وفي هذا الإطار، طالبت رئيس قسم السجلات الطبية والإحصاء بمستشفى الأميري زهرة البغلي، أمس، رؤساء الأقسام الطبية والفنية بتحصيل رسوم نظير الخدمات الصحية المقدمة للمقيمين بصورة غير قانونية (البدون) في حال انتهاء البطاقة ومعاملتهم كالزائر بناء على كتاب رئيس قسم الشوون المالية.

وجاء في الخطاب: "بناء على القرار الوزاري رقم 294 لسنة 2017 الخاص بالمرضى غير الكويتيين الزائرين والأشخاص غير المسجلين في النظام الصحي، يحصل من

التتمة ◄ 11

### الافتتاحية

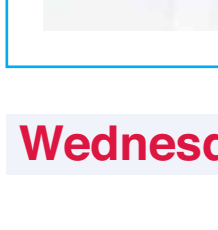

أحمد الجارالله

ahmed@aljarallah.com

## قصة البصمة الثالثة... المُضحكة

في إقرار "البصمة الثالثة" بالقطاع العام، وجب السؤال: هل إلى هذا الحدّ فشل جيش المسؤولين، من وزراء ووكلاء ووكلاء مساعدين، ومديرين، ومفتشين، ومن في حكمهم، في مراقبة إنتاجية الموظف، وهل هذه البصمة تساعد على زيادة ذلك، أم أنها لزوم ما لا يلزم؟

حقيقة، هذا فشل إداري لا يمكن لأحد تبريره، وجيش الموظفين إما أنه لا يريد العمل، وإما هناك عدم ثقة في الموظف، وفي كلا الأمرين، تلك كارثة لن تحلها "البصمة الثالثة"، بل إنها تدل على عدم ثقة المسؤولين التنفيذيين في مقدرتهم على حض مرؤوسيهم على العمل، لأن الموظف على دين مسؤوله.

فعندما يقفل المسؤول باب مكتبه ولا يتابع أعمال الموظفين، وشؤون المراجعين، فيختار رمي الكرة في ملعب مرؤوسيه من خلال هذا النوع من الحلول، لعجزه عن محاسبتهم.

"البصمة الثالثة" ليست موجودة في أي دولة، وهي ابتكار كويتي خالص لتعزيز البيروقراطية، والتكاسل، لأن الموظف سيثبت وجوده، لكنه لن ينتج، وما أسرع الحجج التي يسوقها لعدم أداء مهماته!

ومن المعروف أن المسؤول يجب أن يكون قدوة لموظفيه، وبالتالي إذا كان هو لا يؤدي واجبه، فلا شك أن من هم دونه لن يعملوا، وفي هذا الشأن أذكر حادثة جرت في إمارة دبي عام 2012، إذ كان الحاكم الشيخ محمد بن راشد في جولة صباحية على بعض الدوائر، وهو أثبتها في تغريدة حينها، إذ قال: "مررت بدائرة حكومية بشكل مفاجئ، فتعجبت من كثرة المديرين خلف الأبواب المغلقة، فأمرت بنجار في اليوم نفسه فخلعها كلها، وأزالها".

وقبلها بأربع سنوات، كان الشيخ نفسه في زيارة مفاجئة للمجلس التنفيذي للإمارة، واكتشف أن تسعة مسؤولين ليسوا في مكاتبهم، فأمر بإقالتهم فوراً، وإجراء تغيير جذري في طريقة إدارة الإمارة.

العبرة من ذلك ليس التشديد لمجرد التشديد، إنما من أجل إثبات القدرة على خدمة المواطن، وأداء المهمة الموكلة إلى الموظفين، لكن حينما يعجز المسؤول عن ذلك، لأنه لا يستطيع محاسبة المُقصر، إما لأنه "من الربع" أو "معين بالواسطة"، أو غيرهما من الأعذار، سيلجأ إلى هذا النوع من الحلول الدالة على الفشل الإداري، فمهمته ليست المتابعة فقط، إنما عليه حض موظفيه على الإنتاج.

وفي هذا الشأن، ثمة قصة تنطبق على هذا الجيش من المسؤولين لدينا، وهي أن عاملاً كان يعمل بنشاط يومياً ويبدأ باكراً، فاستغرب المسؤول من كفاءته فيما يعمل من دون إشراف، فقال: كيف سيكون إنتاجه إذا وجد من يشرف عليه، فوظف مشرفاً عليه، فكان أول قرار له وضع نظام للحضور والانصراف، ووجد نفسه في حاجة إلى توظيف سكرتارية لكتابة التقارير.

هنا استنتج المسؤول وجود مشكلة في الأداء، فعين خبيراً في التطوير الإداري، فكان أول قرار تعيين مساعد شخصي لمساعدته في وضع الخطط والستراتيجيات التطويرية.

وحين راجع المسؤول تكلفة التشغيل وجدها أصبحت عالية عما كانت عليه في السابق، فاستعان بمستشار إداري ومدقق داخلي لإيجاد الحل المناسب، وبعد شهرين من الدراسة اتخذ القرار بالاستغناء عن العامل، وهكذا انهارت الشركة، وقصة "البصمة الثالثة" لا تختلف عن حكاية العامل، فهل هناك من يتعظ؟


للتواصل مع رئيس التحرير عبر "فيسبوك" و"إكس"

@Ahmedaljarallah Ahmed aljarallah

السياسة
AL-SEYASSAH
alseyassahnews
alseyassahnews
المحلية
www.alseyassah.com

# "التربية": تجهيز 19 مكتبة بالمدارس الجديدة في سبع مناطق سكنية

■ أكد مدير إدارة المكتبات في وزارة التربية أحمد الماجدي المضي تجهيز 19 مكتبة مدرسية للمدارس الجديدة، وذلك استعدادا للعام الدراسي الجديد وفق الخطة المعتمدة في منصة "تكامل".

وأشار الماجدي في تصريح صحافي أمس، إلى أن المكتبات الـ19 ستكون في مدن المطلاع وسعد العبد الله والوفرة السكنية وصباح الاحمد، بالإضافة إلى مدن غرب عبدالله المبارك وصباح الناصر وجابر الأحمد، وذلك بتوجيهات من وزير التربية ووزير التعليم العالي د.عادل العدواني.

وذكر أن إدارة المكتبات توفر مصادر المعلومات المعتمدة والتي تناسب جميع المراحل الدراسية، كما تساند المتعلم في المناهج الدراسية، وتساهم في إيجاد بيئة تعليمية مناسبة للمعلم والطالب من خلال تشجيع وتنمية ميول الطالب على القراءة والبحث العلمي في جميع المجالات العلمية والأدبية.

## بين عامة طالت الجهات والوزارات جميعها وخاصة موجّهة إلى مؤسسات بعينها

# 193 توصية من "الأداء الحكومي" للارتقاء بجهاز الدولة الإداري

■ عبدالرحمن الشمري

في خطوة لرص الادارة العامة للبلاد ورفع كفاءة ادائها، وبتوجيهات من مجلس الوزراء، وجه الاخير الجهات الحكومية الى معالجة وتنفيذ 193 توصية وملاحظة سجلها جهاز متابعة الاداء الحكومي، ليضمن ارتقاء مستوى الاداء الحكومي.

وقسم التقرير الذي حصلت "السياسة" على نسخة منه هذه التوصيات الى ثلاث فئات، الاولى هي "الملاحظات الخاصة والتوصيات العامة لمتابعة القرارات الحكومية" والثانية "التوصيات العامة لجهات الحكومية التي لديها مشاريع انشائية" وآخرها "التوصيات الخاصة بدراسة تقرير ديوان المحاسبة للسنة 2022/ 2023".

ووزعت التوصيات الـ 193 بين 14 توصية عامة و7 خاصة لجهات منفذة لمشاريع "تنطبق على جميع مشاريعها" وأخيرا جرى تسجيل 172 توصية خاصة على مشاريع و"تنطبق على كل مشروع على حده".

وتكشف لجهاز متابعة الاداء الحكومي، حسب التقرير، ومن خلال متابعته للقرارات الوزارية، جملة من الملاحظات وطالت تحديدا كل من: وزارة التربية، التي كان لها النصيب الاوفر من الملاحظات، والمؤسسة العامة للرعاية السكنية ووزارة الاشغال العامة ووزارة المالية، والتجارة والصناعة، والكهرباء وبلدية الكويت.

واشار التقرير الى ان هذه الجهات الحكومية خالفت مرسوم انشاء جهاز متابعة الاداء الحكومي وذلك بعدم تزويد الجهاز بالمستندات الدالة على تنفيذ بعض القرارات.

وعدد التقرير هذه القرارات بـ:

### وزارة التربية

1- تشكيل لجنة متابعة تنفيذ مشروع مدارس الافق
2- تشكيل فريق عمل تطوير التعليم العام في الكويت
3- تشكيل اللجنة العليا المشتركة للامتحانات
4- تشكيل لجنة تحقيق في مخالفة مالية
5- تشكيل لجنة تحقيق في المخالفات المالية في المركز الوطني لتطوير التعليم
6- تشكيل لجنة لدراسة تنفيذ الخطة المستقبلية للتعاون في مجال التربية والتعليم
7- تشكيل لجان استعدادات بدء العام الدراسي 2022 /2023
8- تشكيل لجان استعدادات بدء العام الدراسي 2023 /2024

### "السكنية"

1- تشكيل لجنة لدراسة تشجير وتخضير المشروعات الاسكانية الجارية

### "الأشغال"

1- تشكيل لجنة التحقيق مع المسؤولين عن عدم الاخذ بما ورد بتقرير اللجان المشكلة لمنع تكرار تجمع الامطار وطفح الصرف الصحي.

### "المالية"

1- تشكيل لجنة مراجعة القانون 98 لسنة 2013 بشان الصندوق الوطني لرعاية وتنمية المشروعات الصغيرة والمتوسطة.

### "التجارة والصناعة"

1 - تشكيل لجنة تقصي حقائق بشان ماورد في تقرير نهائي للجنة تقصي حقائق مشكلة في 2021.

### "الكهرباء والماء"

1 - تشكيل لجنة تقصي للحقائق بشأن تراكم مديونيات الوارة غير المحصّلة لدى الغير والمسؤولين عنها بالوزارة.

### بلدية الكويت

1 - تشكيل لجنة تحقيق فيما تضمنه التقرير النائي للجنة مشكلة في عام 2021.

واذ اكد الجهاز في ملاحظاته على مخالفة هذه الجهات لمرسوم انشائه وذلك لعدم تزويده بالمستندات الدالة على تنفيذ بعض القرارات، طالبها جميعا بتزويده بمحاضر وتقارير اللجان غير معتمدة من قبل أعضائها أو وفقاً لآلية عملها، مشيرا الى عدم قيام بعض اللجان بالأعمال المنوطة بها حسب نص القرار وبالتحديد قرار المؤسسة العامة للرعاية السكنية بتشكيل لجنة لدراسة وتشجير وتخضير المشروعات الإسكانية الجاري تنفيذها بالمؤسسة.

وتضمن التقرير توصيات الجهاز فيما يخص القرارات الوزارية حيث شدد على:

1- التاكيد على الجهات الحكومية كافة الالتزام بمرسوم انشائه وتزويده بكل ما يحتاجه من بيانات.
2 - على اللجان المشكلة في الجهات الالتزام بالمهام المنوطة بها وفقاً لقرار تشكيلها ومدة عملها.
3 - التزام رئيس وأعضاء اللجان المشكلة بقرارات وزارية اعتماد محاضر الاجتماعات والتقرير النهائي.
4 - إجراء التسويات المالية اللازمة (إن وجدت) في الأحوال التالية:

أ- اللجان التي ألغيت بموجب قرارات
ب- اللجان التي تغيب بعض أعضائها عن حضور الجلسات
ج - اللجان التي لم تنعقد لأسباب أخرى.

- تزويد الجهاز بما يحتاجه من معلومات وبيانات ودراسات وعلى هذه الجهات التعاون
- الالتزام بتنفيذ المشروعات المدرجة ووضع معايير لاختيار المديرين والمهندسين
- الاستفاضة بالدراسات الفنية للمشاريع قبل الطرح والالتزام بالمدد القانونية للعطاءات
- التحرك قانونياً نحو المدارس والمباني المستغلة من قبل الغير والمنتهية تراخيصها
- وضع خطة ستراتيجية قابلة للتطبيق لتحسين مركز الكويت بمؤشرات جودة التعليم

# 14 توصية عامة لجميع الجهات الحكومية

1 - أخذ موافقة قوة الإطفاء العام على جميع العينات والمواد المطلوب توريدها للمشروع قبل البدء بإجراءات التوريد والتركيب.

2 - الأخذ بعين الاعتبار متطلبات الجهات المستفيدة عند تفعيل البنود الاحتياطية.

3 - تقديم برامج زمنية مستوفية لكامل الشروط والمتطلبات التعاقدية في الوقت التعاقدي المحدد لها.

4 - وضع معايير وضوابط واضحة لاختيار ممثليها من مدراء ومهندسي المشروعات بحيث تشتمل هذه الضوابط على عدد سنوات الخبرة والكفاءة المطلوبة وسابقة الأعمال بما يتناسب مع قيمة وحجم هذه المشروعات.

5 - وضع جداول المسؤوليات بشكل واضح يبين دور جميع الأطراف المعنية مع الأخذ بالاعتبار توحيد هذه الجداول للمشروعات ذات الطبيعة المتشابهة.

6 - الالتزام بتنفيذ المشروعات المدرجة بالميزانية المعتمدة للاستفادة منها.

7 - إجراء الدراسات الفنية المستفيضة لمتطلباتها في المشروعات قبل الطرح.

8 - الالتزام بالمدد القانونية في دراسة العطاءات وإجراءات الترسية.

9 - إعداد جداول التحليل المالي وإجمالي الأسعار لبنود الأعمال الخاصة بالمشاريع طبقاً للمواصفات والشروط المعتمد ومقارنتها بالأسعار المحلية والعالمية والعمل على تحديثها بشكل دوري.

10 - دراسة مستندات العقد من الجهاز الفني لديها قبل توقيع العقد مع ضرورة بيان دور ومهام المكتب الاستشاري بشكل تفصيلي في بنود العقد.

11 - الالتزام والتقيد بالشروط والمواصفات الفنية عند اعتماد المواد والمعدات والأجهزة البديلة في المشروعات مع أخذ موافقة الجهة المستفيدة.

12 - دراسة مدى إمكانية إدراج محطات معالجة مياه الصرف الصحي ضمن مكونات مشروعات المدن الإسكانية الجديد عند طرح تلك المشروعات وذلك حتى تتم الاستفادة منها في اعمال الري والزراعات التجميلية وغيرها من الاحتياجات.

13 - الالتزام بما ورد في نصوص قانون المناقصات العامة والخاص بقيام الجهات الحكومية بتزويد الاخير ببيانات عن الشركات المتعثرة في التنفيذ أثناء العقد وكذلك بعد انتهاء كل عقد بتقرير يتضمن المخالفات الجسيمة التي سببت ضرراً في العمل أو على المال العام أو طبقت عليها أحكام المادة "85" من هذا القانون.

14 - التأكيد على توصية الجهاز في أن تتضمن العقود المستقبلية شرط يتعلق بتحديد الأهداف المرحلية للمشروعات الإنشائية في البرامج الزمنية وربطها بشروط جزائية وغرامات في حال التأخر في تحقيقها حسب البرنامج الزمني المعتمد.

### توصيات جهاز الأداء الحكومي بعد دراسة تقرير ديوان المحاسبة الموجهة إلى وزارة التربية

1 – الالتزام بتطبيق الشروط التعاقدية تحصيل الغرامات على الشركات المخالفة أولاً بأول حفاظاً على حقوق الوزارة لدى الغير.

2 - اتخاذ الإجراءات القانونية اللازمة نحو المدارس والمباني المستغلة من قبل الغير المنتهية تراخيصها مع الالتزام بتحصيل الرسوم المقررة مقابل الاستغلال ومراجعة قيمة الرسوم بصفة دورية.

3 - إعادة تأهيل المدارس المغلقة والمنشآت التعليمية التابعة للوزارة ووضع خطة لاستغلالها للإستفادة القصوى من تلك المنشآت.

4 - تطوير القدرات التنفيذية للمركز الوطني لتطوير التعليم وتحقيق الاستفادة المرجوة من برنامج جودة التعليم العام وتنفيذ المشروعات الواردة في خطة التنمية.

5 - وضع خطة استراتيجية واضحة وقابلة للتطبيق تسهم في تحسين مركز الكويت بمؤشرات تقرير التنافسية العالمية في مؤشر جودة التعليم ومؤشر الإدارة المدرسية.

# "الكويتية للإغاثة": أكثر من 18 مليون دولار مساعدات لقطاع غزة خلال 300 يوم

■ أعلنت الجمعية الكويتية للاغاثة أن مجموع المساعدات الكويتية لإغاثة المتضررين من اعتداءات الاحتلال الإسرائيلية على قطاع غزة منذ السابع من أكتوبر الماضي تجاوز 18 مليون دولار أميركي جمعت بحملات متنوعة خلال 300 يوم بمشاركة أكثر من 30 جمعية خيرية.

وقال المدير العام للجمعية عبدالعزيز العبيد لوكالة الأنباء الكويتية (كونا) أمس إن الجمعية سعت إلى إنفاق هذا المبلغ في عدد من قطاعات الاستجابة السريعة لا سيما الكوارث والأزمات والحروب منها تلبية لنداءات الاستغاثة العاجلة للأشقاء الفلسطينيين وعلى رأسها قطاعات الغذاء والدواء والإيواء.

وأضاف العبيد أن إجمالي الدعم المقدم عبر الرحلات الجوية والقوافل البرية والسفن البحرية والرحلات الإغاثية الطبية التي سيرت إلى قطاع غزة منذ بدء العدوان الحالي حتى الآن فاق 5 أطنان ونصف الطن من المواد الإغاثية الإنسانية العاجلة والضرورية التي يحتاجها سكان القطاع.

من جانبه، أكد رئيس قطاع الإغاثة والمشاريع بالجمعية محمود المسباح لـ(كونا) أن (الكويتية للاغاثة) وشركاءها من الجمعيات الخيرية الفلسطينية العاملة في قطاع غزة نفذت مشاريع إغاثية استفاد منها نحو مليون فلسطيني عبر حملة (فزعة لفلسطين) مبينا أن قيمة الأطعمة والقسائم الشرائية وأكياس الطحين واللحوم فقط تقدر بـ 8 ملايين دولار أميركي.

وأضاف المسباح أن أعمال الجمعية لم تقتصر على توزيع الاطعمة فقط بل امتدت لتشمل حفر وإعادة تأهيل عدد من الآبار وتوزيع حوالي 2ر5 مليون لتر من الماء الصالح للشرب وتوزيع 100 ألف لتر من الوقود وإجـراء آلاف من العمليات الجراحية وآلاف من (بروتوكولات) علاج سوء التغذية وتوزيع طرود النظافة والإيواء والملابس والخيام وتقديم الدعم ل 325 من الكوادر الطبية.

وأوضح أن الجمعية من خلال 23 رحلة إغاثية ضمن الجسر الجوي الكويتي لإغاثة قطاع غزة قامت بتوفير 550 طنا من التبرعات في قطاعات الغذاء والصحة والإيواء بإجمالي تكلفة بلغت مليوني دولار.

ولفت إلى أن (الكويتية للاغاثة) عبر حملة (سفينة غزة) بالتعاون مع هيئة الإغاثة الإنسانية (IHH) و(الهلال الأحمر التركي) ومن خلال 3 سفن إغاثية وفرت حوالي 3750 طنا من شتى المواد الإغاثية الطبية والغذائية والإيوائية بتكلفة اقتربت قيمتها من 8 ملايين دولار.

وكشف عن تجهيز السفينة الثالثة وشحنها ومن المقرر أن تنطلق خلال ثلاثة أيام مقبلة نحو ميناء العقبة جنوب غرب المملكة الأردنية الهاشمية حيث سيتم تفريغها وإعادة شحنها في شحنات برية تمهيدا لإدخالها إلى القطاع.

### سموه عزى رئيس باكستان بضحايا الأمطار الغزيرة

# الأمير: كل التقدم والازدهار لبوليفيا وجامايكا

■ بعث سمو أمير البلاد الشيخ مشعل الأحمد ببرقية تعزية إلى الرئيس آصف علي زرداري رئيس جمهورية باكستان الإسلامية الصديقة، عبر فيها سموه عن خالص تعازيه وصادق مواساته بضحايا الأمطار الغزيرة التي هطلت على عدة أقاليم في باكستان وأسفرت عن سقوط العديد من الضحايا والمصابين وتدمير للمرافق العامة والممتلكات، سائلا سموه المولى تعالى أن يتغمد الضحايا بواسع رحمته ويسكنهم فسيح جناته ويمن على المصابين بسرعة الشفاء والعافية وأن يتمكن المسوولون في البلد الصديق من تجاوز آثار هذه الكارثة الطبيعية.

كما بعث سمو الأمير ببرقية تهنئة إلى الرئيس لويس ألبرتو آرسي كاتاكورا رئيس دولة بوليفيا متعددة القوميات الصديقة، عبر فيها سموه عن خالص تهانيه بمناسبة العيد الوطني لبلاده، متمنيا سموه له موفور الصحة والعافية ولدولة بوليفيا متعددة القوميات وشعبها الصديق كل التقدم والازدهار.

وبعث سموه ببرقية تهنئة إلى السير باتريك لينتون آلن حاكم عام جامايكا الصديقة، عبر فيها سموه عن خالص تهانيه بمناسبة العيد الوطني لبلاده، متمنيا سموه له موفور الصحة والعافية ولجامايكا وشعبها الصديق كل التقدم والازدهار.



سمو أمير البلاد الشيخ مشعل الأحمد

### سموه هنأ بوليفيا وجامايكا بعيديهما الوطنيين

# ولي العهد عزى الرئيس الباكستاني بضحايا الأمطار

■ بعث سمو ولي العهد الشيخ صباح الخالد ببرقية تعزية إلى الرئيس آصف علي زرداري رئيس جمهورية باكستان الإسلامية الصديقة، ضمنها سموه خالص تعازيه وصادق مواساته بضحايا الأمطار الغزيرة التي هطلت على عدة أقاليم في باكستان وأسفرت عن سقوط العديد من الضحايا والمصابين وتدمير للمرافق العامة والممتلكات، مبتهلا سموه إلى الباري تعالى أن يتغمد الضحايا بواسع رحمته ومغفرته ويمن على المصابين بسرعة الشفاء والعافية.

كما بعث سمو ولي العهد ببرقية تهنئة إلى الرئيس لويس ألبرتو آرسي كاتاكورا رئيس دولة بوليفيا متعددة القوميات الصديقة، ضمنها سموه خالص تهانيه بمناسبة العيد الوطني لبلاده وراجيا له دوام الصحة والعافية.

وبعث سموه ببرقية تهنئة إلى السير باتريك لينتون آلن حاكم عام جامايكا الصديقة، ضمنها سموه خالص تهانيه بمناسبة العيد الوطني لبلاده، وراجيا له دوام الصحة والعافية.



سمو ولي العهد الشيخ صباح الخالد

### اطلع على الاستعدادات الحكومية لتأمين الخدمات الأساسية وجميع الاحتياجات وتسهيل سير الأعمال والخدمات

# مجلس الوزراء: تدابير احترازية لمواجهة كل الاحتمالات في المنطقة

- حريصون على ضرورة التعامل مع كل ما من شأنه حفظ الأمن والاستقرار في البلاد
- دراسة إجراءات إلغاء ودمج بعض الجهات الحكومية بهدف معالجة تضخم الهيكل الإداري للدولة
- تكليف "ديوان الخدمة" مراجعة القوانين واللوائح المنظمة لإجازات موظفي الجهات الحكومية



سمو الشيخ أحمد العبدالله مترئساً اجتماع مجلس الوزراء

- اتخاذ الإجراءات اللازمة لتنفيذ الستراتيجية الصناعية الوطنية للكويت 2035
- توفير بيئة جاذبة ومستدامة لممارسة الأنشطة الصناعية وتحقيق الأمن الغذائي والدوائي
- تشكيل لجنة بشأن تنفيذ الاتفاقيات المبرمة مع الصين ترفع تقريراً شهرياً للمجلس

عقد مجلس الوزراء اجتماعه الأسبوعي صباح أمس، في قصر بيان برئاسة سمو رئيس مجلس الوزراء الشيخ أحمد العبدالله.

وقال نائب رئيس مجلس الوزراء ووزير الدولة لشوون مجلس الوزراء شريدة المعوشرجي، إن مجلس الوزراء اطلع في مستهل اجتماعه على الرسائل الواردة من الديوان الأميري والموجهة إلى سمو أمير البلاد الشيخ مشعل الأحمد من روساء بعض الدول الشقيقة والصديقة بشأن سبل تعزيز العلاقات الثنائية وتفعيل أوجه التعاون المشترك بين دولة الكويت وتلك الدول في مختلف المجالات.

واضاف المعوشرجي انه في إطار متابعة مجلس الوزراء لكافة الظروف والأحداث المحيطة في ظل التطورات المتسارعة التي تشهدها المنطقة، استمع المجلس إلى شرح قدمه الوزراء كل حسب اختصاصه حول الاستعدادات التي قامت بها الجهات الحكومية المعنية في مجال التدابير الاحترازية لمواجهة كافة الاحتمالات على الصعيد العسكري والأمني وكل ما يتصل بتأمين الخدمات الأساسية وتوفير جميع الاحتياجات والمواد وتسهيل سير الأعمال والخدمات والحفاظ على مصالح المواطنين والمقيمين، مؤكداً حرص مجلس الوزراء على ضرورة التعامل مع كل ما من شأنه حفظ الأمن والاستقرار في البلاد.

#### عرض مرئي

ثم اطلع مجلس الوزراء على العرض المرئي المقدم من وزير الخارجية عبدالله اليحيا وقيادي وزارة الخارجية بشأن عدد الاتفاقيات ومذكرات التفاهم المبرمة بين دولة الكويت والدول الشقيقة والصديقة والمنظمات الدولية والإقليمية المتعلقة بتعزيز العلاقات الثنائية وتعميق أطر التعاون بين دولة الكويت وتلك الدول والمنظمات بما يحقق المصالح المشتركة لكل الأطراف.

كما قدم الوزير عبدالله اليحيا لمجلس الوزراء إيجازاً حول آخر المستجدات بشأن كل ما يتعلق بتنفيذ الاتفاقيات ومذكرات التفاهم بين دولة الكويت وجمهورية الصين الشعبية التي تم توقيعها في عام 2023 بشأن التعاون بين البلدين في مجالات المنظومة الخضراء منخفضة الكربون لإعادة تدوير النفايات، والبنية التحتية البيئية لمحطات معالجة مياه الصرف الصحي، ومنظومة الطاقة الكهربائية وتطوير الطاقة المتجددة، ومشروع ميناء مبارك، والمناطق الحرة والاقتصادية، إضافة إلى التطوير الإسكاني، وقرر مجلس الوزراء تشكيل لجنة برئاسة وزير الخارجية وتضم في عضويتها ممثلون عن الجهات الحكومية المعنية بالاتفاقيات ومذكرات التفاهم بحيث لا يقل مستوى التمثيل عن وكيل وزارة على أن ترفع اللجنة تقريراً شهرياً لمجلس الوزراء بهذا الخصوص.

#### تقليص الميزانية

وقال المعوشرجي إنه وانطلاقاً من حرص مجلس الوزراء على تقليص نفقات الميزانية وفض التشابك في الاختصاصات بين الجهات الحكومية، فقد كلف مجلس الوزراء اللجنة المشتركة الوزارية للشوون القانونية والشوون الاقتصادية بدراسة إجراءات إلغاء ودمج بعض الجهات الحكومية بهدف معالجة تضخم الهيكل الإداري للدولة على أن ترفع اللجنة المشتركة تقريرها إلى مجلس الوزراء خلال شهر من تاريخه.

من جهة أخرى، أحيط مجلس الوزراء علما بالتوصيات الواردة ضمن محضر اجتماع لجنة الشوون الاقتصادية الوزارية بشأن الستراتيجية الصناعية الوطنية لدولة الكويت 2035، وقرر مجلس الوزراء تكليف الهيئة العامة للصناعة اتخاذ الإجراءات اللازمة لتنفيذ هذه الستراتيجية بهدف توفير بيئة جاذبة ومستدامة لممارسة الأنشطة الصناعية وتحقيق الأمن الغذائي والدوائي وتطوير البنية التحتية للصناعة وخلق فرص عمل واعدة للشباب الكويتي.

من جانب آخر، قرر مجلس الوزراء تكليف ديوان الخدمة المدنية مراجعة القوانين واللوائح المنظمة بشأن إجازات موظفي الجهات الحكومية بما يضمن عدم استغلال تلك الاجازات خارج نطاق القانون واللوائح.

### العبدالله عزّى باكستان وهنأ بوليفيا وجامايكا

■ بعث سمو رئيس مجلس الوزراء الشيخ أحمد العبدالله ببرقية تعزية إلى الرئيس آصف علي زرداري رئيس جمهورية باكستان الإسلامية الصديقة، ضمنها سموه خالص تعازيه وصادق مواساته بضحايا الأمطار الغزيرة التي هطلت على عدة أقاليم في باكستان.

كما بعث سمو الشيخ أحمد العبدالله ببرقية تهنئة إلى الرئيس لويس ألبرتو آرسي كاتاكورا رئيس دولة بوليفيا متعددة القوميات الصديقة بمناسبة العيد الوطني لبلاده.

وبعث سموه ببرقية تهنئة إلى السير باتريك لينتون آلن حاكم عام جامايكا الصديقة بمناسبة العيد الوطني لبلاده.

### في قرار لوزيرة الشؤون تضمّن وضع خطة طوارئ

# فريق لمتابعة المخزون الستراتيجي في "التعاونيات"

## المطيري: المخزون الدوائي لدى "ذوي الإعاقة" كاف وإجراءات احترازية لمواجهة الطوارئ

■ فارس العبدان

كشفت مصادر مطلعة ان وزيرة الشوون الاجتماعية وشوون الأسرة والطفولة ووزيرة الدولة لشوون الشباب الدكتورة أمثال الحويلة اصدرت قرارا بتشكيل فريق متابعة "المخزون الستراتيجي" برئاسة وكيل وزارة الشوون المساعد لقطاع التعاون بالتكليف احمد العنزي وعضوية ممثل عن اتحاد الجمعيات التعاونية الاستهلاكية وعدد من المسوولين والاشرافيين بالوزارة.

وبينت المصادر ان من ابرز مهام الفريق متابعة المخزون الستراتيجي في الجمعيات التعاونية ووضع خطة طوارئ للتعامل مع أي طارئ اضافة الى وضع آلية وتصور لتعزيز ودعم هذا المخزون. واضافت كما تشمل مهام الفريق متابعة استمرار توفر المخزون وسبل حمايته واقتراح الخطط المناسبة، ورفع تقارير دورية بالمخزون والسلع المتوافرة.

على خط مواز، أعلن المدير العام للهيئة العامة لشوون ذوي الاعاقة بالإنابة الحميدي المطيري أن الهيئة اتخذت اجراءات احترازية عدة لمواجهة الأحداث السياسية المتسارعة وذلك حرصاً منها على سلامة أبنائها من ذوي الاعاقة.

واشار المطيري في تصريح له أمس، الى أنه تم عقد اجتماع استثنائي مع عدد من قياديي الهيئة والمدراء والاشرافيين والفنيين وذلك للاطلاع على الاجراءات التي اتخذتها الادارات بهذا الخصوص.

واوضح أن المركز الطبي التأهيلي مستعد لأي خطة طوارئ والمخزون الدوائي لدى المركز كاف وواف وجميع الكوادر الفنية من (الأطباء والهيئة التمريضية) على أهبة الاستعداد لأي طارئ.

وقال إن الغرض من هذه الإجراءات هو حماية أبنائنا المعاقين من أية مخاطر قد تواجههم وذلك لحين استقرار الاوضاع والأحداث الاقليمية الحالية . ولفت الى استمرار الجانب الخدماتي لنزلاء دور الرعايه الاجتماعية إذ تم الطلب من الشركات التى لديها تعاقدات مع الهيئة بتوفير مخزون لايقل عن ثلاثة إلى ستة أشهر وذلك تحسبا لاي انقطاع لهذه المواد وحتى تستمر الخدمة بافضل وجه للنزلاء.



د.أمثال الحويلة



محمد المطيري

# رئيس الأركان يبحث تعزيز التعاون مع المركز الخليجي لإدارة الطوارئ

■ بحث رئيس الأركان العامة للجيش الكويتي الفريق ركن طيار بندر المزين أمس، مع رئيس مركز مجلس التعاون لإدارة حالات الطوارئ في الأمانة العامة لمجلس التعاون لدول الخليج العربية العميد حقوقي الدكتور راشد المري سبل تعزيز التعاون المشترك.

وتم خلال اللقاء تبادل الأحاديث الودية ومناقشة أهم المواضيع ذات الاهتمام المشترك.



الفريق ركن طيار بندر المزين مستقبلا العميد حقوقي د.راشد المري

## مباحثات بين "الدفاع الجوي" و"مجموعة الدعم"

■ بحث آمر سلاح الدفاع الجوي اللواء ركن خالد سعد أمس، مع قائد مجموعة الدعم بالمنطقة العقيد بيلي ريستريبو موضوعات عسكرية مشتركة.

وذكرت وزارة الدفاع في بيان صحافي أنه تم خلال اللقاء تبادل الأحاديث الودية ومناقشة أهم المواضيع ذات الاهتمام المشترك لاسيما المتعلقة بالجوانب العسكرية.



تلقت شكاوى من قبل العملاء في بعض مناطقها عن تغير اللون

# "الكهرباء" مؤكدة ما نشرته "السياسة": فحص العينات أثبت صلاحية مياه الشرب بالجهراء

خروج محطة الدوحة الشرقية للقوى الكهربائية وتقطير المياه عن الخدمة... وإصلاح الخلل يحتاج يومين

■ محمد غانم

تاكيدا لما نشرته "السياسة" عبر منصة x صباح امس حول جودة المياه العذبة في بعض مناطق محافظة الجهراء، قالت وزارة الكهرباء والماء والطاقة المتجددة انها تتابع نوعية المياه العذبة التي يتم ضخها في الشبكة على مدار الساعة من خلال مراكز الطوارئ الموزعة على المحافظات الست لدولة الكويت.

وطمأنت الوزارة العملاء على أنه تم جمع وفحص عدد من عينات المياه العذبة من مختلف مناطق محافظة الجهراء وتبين صلاحية المياه عند العداد، والوزارة تقوم بعمل الصيانة الدورية للشبكة المائية لضمان جودة المياه.

واوضحت بانها تلقت الشكاوى الواردة للوزارة من قبل العملاء في بعض مناطق محافظة الجهراء عن تغير للون المياه العذبة الواصلة لمنازلهم.

وتوجهت الوزارة بالشكر للمواطنين على حسن تعاونهم للمصلحة العامة، مبينة أنه في حالة رصد أي تغير في النوعية أو ضعف في المياه تقديم بلاغ عبر مركز الاتصال الموحد 152 أو حسابات الوزارة الرسمية عبر منصات التواصل الاجتماعي، مشددة على أخذ المعلومات من مصادرها الرسمية.

وكانت مصادر مطلعة في الوزارة نفت لـ"السياسة" وجود تلوث في مياه الشرب في بعض مناطق محافظة الجهراء كما تداول بعض المغردين في ساعات متأخرة مساء أمس، موضحة أن الوزارة كانت تقوم بتركيب وصلات المياه ما أدى إلى اندفاع المياه ووجود نسبة ضئيلة من العكارة لفترة محدودة وقد عادت المياه إلى طبيعتها بعدها.

### محطة الدوحة

في اتجاه مغاير، أعلنت الوزارة عن خروج محطة الدوحة الشرقية للقوى الكهربائية وتقطير المياه عن الخدمة في تمام الساعة 1.07 صباحا، تم خروج عدد (2) مغذٍ رئيسي لشبكة 132 ك.ف عن الخدمة بسبب خلل في الجهد الكهربائي (surge) احدهما مرتبط بمحطة الدوحة الشرقية للقوى الكهربائية وتقطير المياه مما أدى لخروج المحطة عن الخدمة نظراً لعمل أنظمة الحماية بسبب ارتفاع جهد التيار الكهربائي.

وأشارت إلى تسبب هذا الأمر بحريق محدود جداً للوحدة رقم (1) وداخل المحطة وتمت السيطرة عليه من قبل الفرق الفنية التابعة لمحطة الدوحة الشرقية علماً بأنه لا توجد أية خسائر بشرية أو مادية ولله الحمد.

واكدت الوزارة أن خروج المحطة لن يؤثر على استقرار الشبكة الوطنية للكهرباء ولم ينتج عنه أي انقطاع للتيار الكهربائي، كما أنه جار العمل على تشغيل المحطة بكامل قوتها الانتاجية تدريجياً، فيما أكدت مصادر مطلعة ان اصلاح الخلل يحتاج إلى يومين.

## تعطُّل الموقع الالكتروني لـ"الكهرباء"

■ علمت "السياسة" أن تعطل "الفايبر" أدى إلى توقف الموقع الالكتروني لوزارة الكهرباء والماء والطاقة المتجددة منذ صباح أمس .

وبينت مصادر في الوزارة أن الفرق الفنية تجري عملية الإصلاح للعطل وإعادة تشغيل الموقع لاسيما أن هناك العديد من الخدمات الإلكترونية التي ينجزها العملاء من خلاله.

أشاد بمساهمة هيئة البيئة العُمانية في تزويد الكويت ببذورها

# الزيدان: حريصون على التعاون الخليجي لإعادة تأهيل البيئة واستزراع نباتات القرم في البلاد

■ أكدت الهيئة العامة للبيئة أمس، حرصها على إعادة تأهيل البيئة الكويتية من خلال استكمال مشاريعها الخليجية الخاصة باستزراع نباتات (القرم) بالتعاون مع سلطنة عمان الشقيقة.

وقال نائب المدير العام للشوون الفنية في الهيئة الدكتور عبدالله الزيدان في لقاء مع وكالة الأنباء الكويتية (كونا) إنه التقى في زيارة إلى سلطنة عمان أخيرا المدير العام لصون الطبيعة في هيئة البيئة العمانية سليمان الأخزمي وأعرب له عن "التقدير لعطائهم الدائم والمستمر ولجهودهم المبذولة لتحسين الأوضاع البيئية محليا وخليجيا".

وأضاف الزيدان أن الزيارة جاءت استمرارا للتعاون الخليجي في المجالات البيئية ومساهمة هيئة البيئة العمانية في تزويد الكويت ببذور نباتات (القرم) التي نجحت الهيئة باستزراعها منذ العام 2018 من خلال التعاون بين الجانبين.

وأوضح أنه تم خلال الزيارة تزويد الكويت بألفي بذرة من نباتات (القرم) تولت هيئة البيئة العمانية جمعها وتوفيرها خلال هذا الموسم ليتم استكمال زراعتها وتأهيلها في مختبرات هيئة البيئة الكويتية ثم نقلها واستزراعها في محمية الجهراء.



د.عبدالله الزيدان يكرم سليمان الأخزمي



... ود.ثريا السريرية

وذكر أنه تم أيضا الاطلاع على جهود سلطنة عمان من خلال زيارة محمية (القرم) في مسقط والالتقاء برئيس قسم بيئات الأراضي الرطبة بدر البوسعيدي الذي أفاد بأنه تم إعلانها محمية طبيعية العام 1975 وتعد أول موقع تم تسجيله في اتفاقية (رامسار) للأراضي الرطبة حيث تبلغ مساحتها الإجمالية 5775. 104 هكتار.

وأشار الزيدان إلى أن محمية (القرم) العمانية تتكون من غابات طبيعية يوجد بها صنف واحد من أصناف أشجار (القرم) الطبيعية وهو (Avicenna Marina) الوحيد الذي لديه القدرة على التأقلم مع الوضع المناخي للبيئة هناك.

ولفت إلى أن هذه المحمية لعبت دورا رئيسيا في جهود إعادة التأهيل التي قامت بها هيئة البيئة لإعادة أشجار (القرم) في السلطنة منذ عام 2000 من خلال البرنامج الوطني لاستزراع أشجار القرم للحفاظ على التنوع الاحيائي وتعزيز مفهوم السياحة البيئية.

وقال إنه تمت خلال الزيارة أيضا مناقشة العديد من المواضيع حول سبل تعزيز التنمية البيئية المستدامة وإثراء استزراع نباتات (القرم) التي كانت موجودة قبل 80 سنة في شمال سواحل جون الكويت إذ أدت النشاطات البشرية الخاطئة من احتطاب ورعي جائر إلى انقراضها.

وأكد ان خطوة استزراع هذه النباتات تأتي للتصدي وللتكيف مع الظروف المناخية العالمية إذ تساهم (القرم) بتخفيض معدلات ثاني أكسيد الكربون ثلاث إلى خمس مرات أكثر من الغابات الاستوائية وتخلق موائل طبيعية للأسماك والقشريات والطيور.

وذكر الزيدان أن (القرم) تعمل على حماية السواحل من التآكل وعلى تنقية مياه البحر كما يحقق استزراعها التكيف والتخفيف من آثار التغيرات المناخية التي تواجهها الكويت.

وبين أنه تم البحث كذلك حول أفضل سبل التعاون بين البلدين لتحقيق الاستدامة البيئية والحفاظ على مواردها الطبيعية بما يتماشى مع تحقيق أهداف خطة التنمية المستدامة للكويت وتطبيق التزامات الاتفاقيات الدولية بمجالات التغير المناخي والحفاظ على التنوع الأحيائي التي صادقت عليها الدولتان.

وأعرب عن الشكر للمدير العام لصون الطبيعة في هيئة البيئة سليمان الأخزمي ومساعد المدير العام في الهيئة الدكتورة ثريا بنت سعيد السريرية وخبير القرم بسلطنة عمان بدر البلوشي "على تعاونهم المستمر مع دولة الكويت وتزويدها بنباتات (القرم) وبحث أفضل الحلول البيئية المستدامة في ظل تأثير التغيرات المناخية العالمية".

## المشعان تعترض على قرارين للمجلس البلدي

■ إيناس عوض



د.نورة المشعان

صادقت وزيرة الاشغال العامة ووزيرة الدولة لشوون البلدية الدكتورة نورة المشعان على قرارات المجلس البلدي المتخذة في جلسته الأخيرة قبل عطلته الصيفية التي عقدت في 22 يوليو الماضي، فيما سجلت اعتراضها على قرارين بالموافقة من أصل 14 أصدرها أقرها المجلس.

وجاء الاعتراض الأول على قرار المجلس البلدي بالموافقة على الطلب المقدم من شركة الصالحية العقارية بشأن تطوير عقارهم الموصوف بالقسيمة 72 من المخطط المساحي الموصوفة بفندق جي دبليو ماريوت (الميريديان سابقا) الواقع في منطقة القبلة بمدينة الكويت، وذلك بتحويل الطوابق الثلاثة التي تلي طابق الخدمات الذي يعلو طابق الميزانين من غرف فندقية الى مكاتب تجارية برخص تجارية منفصلة على ان تخصم من نسبة البناء التجارية المقررة للعقار ( 620٪ تجاري – داخل المدينة) ودون المطالبة بأي نسبة إضافية بعد الاستغناء عن الغرف الفندقية المحسوبة من أصل نسبة البناء للفندق، واشتراط تكليف الجهاز التنفيذي بتعديل لائحة البناء بما يسمح بالترخيص حسب افادة المخطط الهيكلي للاستعمالات المختلطة داخل المدينة وذلك قبل الترخيص.

وعللت المشعان اعتراضها على هذا القرار، لمخالفته الشروط والضوابط الواردة بالجدول (12) بشان الاشتراطات والمواصفات الخاصة بالفنادق والموتيلات في مختلف مناطق الكويت والملحق بلائحة تنظيم اعمال البناء الصادر بشأنها القرار الوزاري رقم 206 لسنة 2009 وتعديلاته، ووفق ماورد في افادة المخطط الهيكلي بان توصية تصنيف الاستعمالات المختلطة ضمن العقار الواحد التجاري داخل المدينة تبناه المخطط الهيكلي الرابع ولكن لا يوجد تشريع حالياً للدراسة.

وأضافت أن المخطط الهيكلي الرابع لم يصدر حتى تاريخه الأمر الذي يعد ما ورد بالقرار والفقرة الأخيرة منه المتضمن تكليف الجهاز التنفيذي بتعديل لائحة البناء بما يسمح بالترخيص مخالفاً للوائح والأنظمة وللمخطط الهيكلي الثالث ولايمكن تطبيقه وذلك وفق ما ورد بكتاب الدراسة المرفوعة من "الجهاز" المرفق طي أوراق القرار بالمحضر.

أما اعتراض الوزيرة المشعان الثاني، فكان على موافقة المجلس البلدي على الشكوى المقدمة من أحد المواطنين بخصوص التصاق الشاليه الخاص به في منطقة النويصيب "قطعة 11 بلوك 3"، معللة اعتراضها بأن بناء الشاليه محل الشكوى مطابق لنظام بناء الشاليهات ومرخص وفق الاشتراطات والمواصفات الخاصة بأبنية الشاليهات الملحق بلائحة تنظيم اعمال البناء والجداول الملحقة به والصادر بشانه القرار الوزاري 206 لسنة 2009 وتعديلاته وذلك وفق ماورد بكتاب الدراسة المرفوعة من الجهاز التنفيذي.

عقب توقيع خطابَيْ نوايا مع مكتبي استشارات

# العتل: مزيد من الفرص لعمل المهندسين الكويتيين في القطاع الخاص

■ أكد رئيس جمعية المهندسين الكويتية المهندس فيصل العتل، استعداد الجمعية على التعاون لاطلاق مزيد من الفرص لعمل المهندسين الكويتيين في القطاع الخاص، لافتا إلى أهمية التطوير المهني والخبرات التي يكتسبها المهندسون من هذا القطاع خلال فترة عملهم. وذكرت جمعية المهندسين في بيان صحافي أمس، ان ذلك جاء خلال حفل توقيع الجمعية خطابي نوايا منفردين مساء أول من أمس مع مكتبين للاستشارات الهندسية، بحضور أمين السر العام المهندس فهد العتيبي والمدير العام المهندس وليد المطوع ورئيس مركز التوظيف المهندس جراح السمحان وحشد من المهندسين والمهندسات. وبينت ان خطاب النوايا يهدف إلى تزويد سوق العمل بالخبرات الهندسية الكويتية وتنشيطه عبر دعمه بالكفاءات من حديثي التخرج، وذلك بالتعاون مع مركز التوظيف بالجمعية من خلال ستراتيجية مشتركة يقوم المركز من خلالها بتزويدهما بقوائم للمهندسين الكويتيين المسجلين لديه والراغبين في تقديم طلب التوظيف بالقطاع الخاص.

ولفتت الى انه سيتم تباعا الإعلان عن الوظائف الهندسية المتاحة لدى المكتبين من خلال الموقع الخاص بالجمعية أو أية وسيلة تواصل يتم الاتفاق عليها وتبادل المعلومات والبيانات المتاحة واللازمة بين الطرفين، وفقا لما يسمح به القانون واللوائح.



م.فيصل العتل وممثلو مكتبي الاستشارات في ختام حفل التوقيع

إعلان | قيد وكالة

تقدم السادة | شركة أكسيميد سابلاي لاستيراد الادوية والمستلزمات الطبية

بطلب قيد الوكالة إلى إدارة السجل التجاري الذي تعتمده الوزارة حيث يتم تسجيل الوكالة برقم قيد: 2024/01174

**شركة وجنسيتها:** بينلون - المملكه المتحدة

**ونشاط الوكالة عبارة عن:** أجهزة مراقبة المرضى أجهزة التحكم فى الشفط محطات عمل التخدير أجهزة قياس التدفق محطات عمل التخدير الخاصة بالرنين المغناطيسي مناظير الحنجرة وجميع قطع الغيار والملحقات ذات الصلة (معدات طبية)

على أن تكون المدة من: 2024/06/01 إلى: 2027/12/31



## تكثيف الجولات التفقدية لسحب العينات من المياه والأغذية والعمال

# السالمونيلا... تضرب 5 مطاعم

**غرامات مالية تتراوح ما بين 500 و50 ألف دينار بحسب طبيعة المخالفة**

■ مروة البحراوي

أكدت مصادر صحية مطلعة تزايد أعداد الشكاوى والبلاغات الخاصة بالتسمم الغذائي موخرا، إذ تلقت وزارة الصحة ممثلة بـإدارة الصحة الوقائية والهيئة العامة للغذاء والتغذية بلاغات بحالات تسمم في خمس منشآت غذائية مختلفة، ما أدى إلى غلق المنشآت واتخاذ الاجراءات القانونية والاحترازية اللازمة بحق أصحابها.

وقالت المصادر لـ"السياسة" إن فرق التفتيش الغذائي بالهيئة العامة للغذاء والتغذية والصحة الوقائية وفور تلقي البلاغات دهمت المنشآت وأخذت عينات غذائية من المياه والأطعمة المتواجدة بمختلف أنواعها، وتم اغلاق المنشآت لحين ظهور نتائج العينات والتأكد من سلامة المواد الغذائية بالمنشآت.

وأوضحت أنه بمجرد تلقي الشكاوى عن طريق الخط الساخن (1807770) أو الموقع الالكتروني لهيئة الغذاء أو من خلال إدارة الصحة الوقائية تقوم الفرق المختصة من هيئة الغذاء والصحة الوقائية بزيارة المنشأة وتقوم أولا بمعاينة الأوراق والوثائق الخاصة بالمنشآة لاسيما البنود الخاصة بالقرارات الوزارية رقم 20 و25 لسنة 2017 والمتعلقة بالتراخيص ولائحة الرقابة الغذائية، وفي حال ثبوت عدم التزام المنشأة بالتراخيص والشهادات الصحية وغيرها من المخالفات يتم تسجيل محاضر مخالفة، ويتم غلق المنشآت في الحال التي لا يجوز فيها الصلح مثل وجود حشرات أو تداول أطعمة غير صالحة للاستخدام الآدمي، ففي هذه الحالة يتم تحويل المخالفة للنيابة وغلق المنشأة.

وأضافت: بعد الانتهاء من المعاينة المبدئية يقوم قسم استلام العينات بهيئة الغذاء بسحب عينات من المياه والأطعمة، بالتزامن مع قيام قسم الصحة الوقائية بسحب العينات من العاملين في المنشأة لمضاهاتها بحالات التسمم المسجلة، وعادة ما يتم غلق المنشأة لحين ظهور نتائج العينات، لافتة إلى أن هذه العينات تصل مختبرات وزارة الصحة تحت عنوان "عاجل" لذا تظهر النتائج في اليوم التالي، وفي حال ايجابية العينات يتم غلق المنشأة ووضع ملصق أحمر بختم الهيئة عليه.

**العقوبات**

وعن العقوبات، أشارت المصادر إلى أن العقوبات تبدأ بتحرير محاضر مخالفة ثم الاغلاق وفرض غرامات مالية تتراوح ما بين 500 و50 ألف دينار بحسب طبيعة المخالفة، لافتة إلى أن المنشأة عادة ما تقوم بطلب فتح إداري موقت لإزالة أسباب المخالفة وبعدها تقوم الفرق بزيارة المنشأة وسحب العينات مرة أخرى وبعد التأكد من سلامة المياه والأغذية يتم فتح المنشأة مع استمرار الجولات التفتيشية التفقدية.

### أعراض الإصابة بالعدوى

- ألم في البطن وتشنجات به
- الشعور المستمر بالغثيان وتكرار حدوث القيء
- الإصابة بالإسهال واستمراره لمدة تزيد عن أسبوع
- ظهور دم في البراز
- ارتفاع في حرارة الجسم
- الإصابة بالقشعريرة
- الإصابة بالصداع
- الشعور العام بالتعب وفقدان الطاقة
- فقدان الشهية
- الإصابة بجفاف الجسم

### انتقال العدوى عبر المياه والأطعمة الملوثة

■ لفتت المصادر إلى أن أغلب حالات التسمم تكون بعدوى السالمونيلا التي تنتقل إلى البشر من خلال المياه أو الأطعمة الملوثة بالبكتيريا، موضحة أن هذا النوع من العدوى يصيب السبيل المعوي ويسبب عددا من الأعراض خلال أول ثلاثة أيام من الإصابة وتختلف شدة وعدد الأعراض من مريض إلى آخر بحسب العمر والصحة العامة وكمية البكتيريا.

وتتسبب بعض أنواع بكتيريا السالمونيلا في الإصابة بمضاعفات خطيرة منها الحمى التيفودية، والجفاف ونقص البول وجفاف العيون، كما أن الأشخاص الذين أصيبوا بعدوى السالمونيلا أكثر عرضة للإصابة بالتهاب المفاصل، فضلا عن أن عدوى السالمونيلا تسبب تجرثم الدم وهي حالة صحية خطيرة يمكن أن تصيب عددا من أعضاء وأنسجة الجسم.

# "الصحة" تفتتح نقطة الإسعاف في مجمع بوليفارد لتعزيز الرعاية الطبية

■ افتتحت وزارة الصحة أمس، نقطة الإسعاف في مجمع بوليفارد، وذلك بحضور الوكيل المساعد لشوون الخدمات الطبية المساندة د. عبدالله الفرس، ومدير إدارة الطوارئ الطبية د. أحمد الشطي.

وذكرت الوزارة في بيان صحافي، ان هذه الخطوة تأتي كجزء من استراتيجية شاملة للوزارة، تهدف إلى تسهيل وصول الخدمات الطبية لمرتادي المجمعات التجارية، وتقديم الرعاية الفورية اللازمة في الأوقات الحرجة، كما تهدف النقطة إلى تعزيز الاستجابة السريعة للحالات الطارئة، مما يسهم في تحسين جودة الرعاية الصحية، ويعكس الالتزام بتطوير خدمات الوزارة لتلبية كافة الاحتياجات المطلوبة.



د.عبدالله الفرس ود.أحمد الشطي يتوسطان مسؤولي الصحة وطاقم نقطة الإسعاف

# "الأوقاف" تدشن ورش حملة "مسرة التطوعية": تعزيز التكافل الاجتماعي ونشر ثقافة التعاضد

■ عبدالناصر الاسلمي

أطلقت وزارة الأوقاف والشوون الإسلامية متمثلة في إدارة التنمية الأسرية بالتعاون مع نماء الخيرية والهيئة العامة للشباب أمس، أولى ورش عمل حملة مسرة التطوعية التي تسعى إلى تعزيز مبدأ التكافل الاجتماعي ومساعدة الآخرين، ونشر ثقافة التعاون والتعاضد بين أفراد المجتمع.

وذكرت الوزارة في بيان لها، ان حملة مسرة خاصة للفتيات من عمر 18 إلى 35 عاما، حيث آلية العمل ستكون على شكل ورش عمل ودورات تدريبية عن أهمية العمل التطوعي ومبدأ التكافل الاجتماعي على مستوى الفرد والمجتمع، بالإضافة إلى بوستات تحفيزية وتوعوية تحقق أهداف البرنامج تنشر في وسائل التواصل الاجتماعي المختلفة للوزارة، فضلا عن زيارات ميدانية لجهات حكومية مختلفة لتطبيق ما تم الاستفاده منه في ورش العمل عملياً.

واشارت الى ان ورشة العمل أمس كانت بعنوان "حياة" قدمتها مديرة ادارة التطوع في نماء الخيرية عبير الهجرس، وأوضحت خلالها أهمية التطوع وضوابط المتطوع، مستعرضة أسرار نجاح المتطوع والعوائق التي ممكن أن تواجه المتطوعات.

كما تضمنت الورشة عرض فيديو مجموعة من الرحلات التطوعية، فيما شاركت الدكتورة نجاح الحريص بمداخلة قصيرة واستعرضت خلالها عن تجربتها في مجال التطوع وبدايتها في العمل الإنساني والتطوعي، ومردود هذا التطوع على حياتها بشكل عام.

## إنذار ورفع 93 سيارة مهملة في "خيطان"

■ إيناس عوض

أعلنت إدارة العلاقات العامة في بلدية الكويت أن جولة الفرق الميدانية لإدارات النظافة بفرع بلدية محافظة الفروانية أسفرت عن وضع 66 إنذاراً للسيارات المهملة في منطقة خيطان. واشارت الادارة في بيان صحافي، الى ان الحملة أسفرت أيضا عن رفع 27 سيارة مهملة أخرى وإرسالها إلى موقع الحجز.

## إخماد حريق شاحنة

■ سيطرت فرق الإطفاء صباح أمس على حريق شاحنة في منطقة ميناء عبدالله. وأشارت قوة الاطفاء العام الى ان فرقها تمكنت من مكافحة الحريق واخماده دون وقوع اصابات.

# نقابة "الغذاء" تطالب باستثناء موظفي الإدارات ذات طبيعة العمل الخاصة من البصمة الثالثة

■ مروة البحراوي

طالبت نقابة العاملين في الهيئة العامة للغذاء مجلس إدارة الهيئة بمخاطبة ديوان الخدمة المدنية لاستثناء العاملين في الادارات ذات طبيعة العمل الخاص (الخارجية) والموظفين التي تقتضي طبيعة عملهم الخروج الميداني من قرارات الديوان بشأن اثبات بصمة التواجد (الثالثة) في مكان العمل أثناء فترة الدوام الرسمي عن طريق الوجه. وقال رئيس مجلس إدارة النقابة مبارك الشمري في كتابه الموجه إلى رئيس مجلس الإدارة المدير العام للهيئة العامة للغذاء والتغذية والذي حصلت "السياسة" على نسخة منه، "إن النقابة توكد تعاونها ووقوفها مع قرارات ديوان الخدمة المدنية وقرارات مجلس إدارة الهيئة العامة للغذاء والتغذية، لكن دون إخلال وعرقلة طبيعة عمل الموظفين، موكدا بأن هناك إدارات ذات طبيعة عمل خارجية وموظفين تقتضي طبيعة عملهم الخروج الميداني، ومنهم على سبيل المثال لا الحصر، "مفتشو الأغذية وفنيو التغذية والمهندسون" والذين يقومون بالزيارات الميدانية والمواقع الخارجية. وأضاف: "هل على هولاء الموظفين الرجوع إلى إدارتهم من أجل اثبات البصمة ثم العودة إلى مواقعهم مرة أخرى؟! علما أن المفتشين يبصمون في الساعة التاسعة صباحاً ثم يقومون بالخروج الميداني للكشف على المنشآت الغذائية وأماكن بيع وتداول المواد الغذائية".

# "الداخلية": تخصيص رقمين للإبلاغ عن الأعلام المتهالكة

■ أعلنت وزارة الداخلية أنه احتراما لعلم الكويت الوطني والمحافظة عليه كونه هوية ورمزا للدولة تم تخصيص رقم الطوارئ (112) للإبلاغ عن الأعلام المتهالكة للدولة أو تصويرها وإرسالها على (واتساب) الإدارة العامة للعلاقات والإعلام الأمني رقم (91110999) سواء على المباني الحكومية أو الخاصة أو الموجودة على الرايات في الطرق لاتخاذ الإجراءات اللازمة بشأنها.

وقالت الوزارة في بيان صحافي أمس، إن ذلك يأتي أيضا بناء على قرار مجلس الوزراء بمتابعة كل موسسة ووزارة حكومية بالنظر إلى علم دولة الكويت والتأكد من جودته ورفعه بالشكل الصحيح.

وأكدت الوزارة ضرورة إزالة الأعلام غير المطابقة للمواصفات المطلوبة من حيث الشكل والمظهر العام، مشيرة إلى أن حماية علم الكويت الوطني والحفاظ عليه لكونه هوية ورمزا للدولة هي مسوولية وطنية تقع على عاتق المجتمع والأفراد والموسسات.

**شركة الجداف العقارية** (ش.م.ك.م)
Al-Jaddaf Real Estate Co. (K.S.C.C)

**إعلان تذكيري**

**إجتماع الجمعية العمومية العادية وغير العادية**

يسر مجلس إدارة شركة الجداف العقارية (ش.م.ك.م) دعوة السادة المساهمين الكرام لحضور إجتماع الجمعية العمومية العادية وغير العادية عن السنة المالية المنتهية في 2023/12/31 م، المزمع إنعقادها يوم الأربعاء الموافق 2024/08/14 م ، في تمام الساعة 10:00 صباحاً في قاعة إجتماعات - مركز الأعمال - مجمع دار العوضي - الدور الثاني.

لذا يرجى من السادة المساهمين الراغبين في الحضور مراجعة الشركة الخليجية لحفظ الأوراق المالية - شرق - شارع مبارك الكبير - مبنى يونايتد إنفستمنت - الدور الرابع - مقابل بنك الخليج الرئيسي.

خلال مواعيد العمل الرسمية من الساعة 9:00 صباحاً وحتى الساعة 1:30 ظهراً من الأحد إلى الخميس

هاتف : 22250600 – 22250612 – 22250613 – 22250616

وذلك لإستلام الآتي :

– نسخة من جدول أعمال إجتماع الجمعية العمومية.
– إستمارة توكيل حضور الجمعية العمومية.

ملاحظة: في حال تعذر إكتمال النصاب القانوني لصحة إنعقاد الجمعية العمومية، سوف يتم عقد إجتماع الجمعية المؤجل بتاريخ 2024/08/21 م، في تمام الساعة 10:00 صباحاً في نفس المكان.

مجلس الإدارة

**شركة نور سي إم القابضة** ش.م.ك. مقفلة

**إعلان تذكيري**

دعوة لحضور إجتماع الجمعية العامة العادية للسنة المالية المنتهية في 31 ديسمبر 2023م

يسر شركة نور سى ام القابضة ش.م.ك. مقفلة دعوة السادة المساهمين الكرام لحضور اجتماع الجمعية العامة العادية للشركة عن السنة المالية المنتهية في31 ديسمبر2023م، والمقرر إنعقادها في يوم الأربعاء الموافق 14 أغسطس 2024 في تمام الساعة العاشرة صباحاً بمقر الشركة الكائن في منطقة القبلة قطعة رقم 13 مبنى رقم 19 الدور 34 وذلك لمناقشة البنود المدرجة على جدول الأعمال.

فعلى السادة المساهمين الراغبين في الحضور مراجعة الشركة الخليجية لحفظ الاوراق المالية - شرق - شارع مبارك الكبير - عمارة زيد الكاظمى - الدور 4، خلال مواعيد العمل الرسمية من الأحد الى الخميس، هاتف: 22250600، وذلك لإستلام بطاقات الحضور واستمارات التوكيل وجدول الأعمال.

مجلس الإدارة

مينا العقارية
MENA Real Estate

**إعلان تذكيري**

**دعوة لحضور الجمعية العامة العادية لمساهمي شركة مينا العقارية للسنة المالية المنتهية في 2024/3/31**

يسر مجلس الإدارة دعوة السادة المساهمين الكرام لحضور اجتماع الجمعية العامة العادية المقرر عقدها في تمام الساعة 11:00 صباحاً يوم الخميس الموافق 2024/08/15 وذلك في مقر الشركة الكائن في منطقة القبلة - برج باناسونيك - دور 6 لمناقشة جدول الاعمال.

وعلى السادة المساهمين الراغبين في استلام بطاقات الحضور أو من ينوب عنهم الاتصال على الرقم: 51135252 أو إرسال بريد إلكتروني على البريد: info@mena-realestate.com مع ذكر الاسم والعنوان ورقم الهاتف وصورة عن البطاقة المدنية وذلك قبل موعد الجمعية بأربع وعشرون ساعة على الأقل.

مجلس الإدارة

السياسة
AL-SEYASSAH
alseyassahnews
alseyassahnews
الاقتصادية
www.alseyassah.com
الأربعاء 3 صفر 1446هـ ـ الموافق 7 أغسطس (آب) 2024م (السنة 55) العدد (19628)
06
Wednesday 7th August 2024 (55th Year) issue No (19628)


## "نابيسكو" توقع عقد مناقصة بـ 15 مليون دينار

■ وقعت شركة الوطنية للخدمات البترولية "نابيسكو" عقد مناقصة تابعة للعمليات المشتركة، بقيمة إجمالية 15 مليون دينار كويتي.

وأوضحت وفق بيان لبورصة الكويت امس الثلاثاء، أن المناقصة تتعلق بتنفيذ عمليات الأنبوب الملفوف والخدمات المتعلقة به، ولمدة 5 سنوات. وتوقعت "نابيسكو" أن يكون هامش الربح لهذا العقد 10٪، ويعتمد ذلك على ظروف تنفيذ العقد وسير العمل.

وارتفعت أرباح شركة الوطنية للخدمات البترولية "نابيسكو" خلال الربع الأول من عام 2024 بنسبة 8٪ سنوياً، عند 2,38 مليون دينار، مقابل 2,22 مليون دينار ربح الربع الأول من عام 2023.

يشار الى ان الشركة الوطنية للخدمات البترولية "نابيسكو" هي شركة مساهمة عامة مدرجة في بورصة الكويت منذ أكتوبر 2003. تعمل نابيسكو في قطاع الطاقة وتركز على حفر الابار. وتقع نابيسكو في مدينة الكويت ، وقد تم تأسيسها في يناير 1993.

### مجلس الإدارة اعتمد توزيعات نقدية نصف سنوية بواقع 35 فلساً للسهم الواحد

# "أولاد علي الغانم للسيارات" تنمو بأرباحها النصفية إلى 14,25 مليون دينار



■ حققت شركة أولاد علي الغانم للسيارات أرباحاً صافية خلال النصف الأول من العام الحالي بقيمة 14,257,697 دينار بنمو يبلغ 6,28 ٪ عن الفترة المقابلة من العام الماضي.

وسجلت الشركة ربحية بواقع 52,04 فلس للسهم الواحد وبمعدل نمو يصل إلى 6,31 ٪ عن فترة النصف الأول من العام 2023.

### عوائد نقدية

واعتمد مجلس الإدارة خلال اجتماعه المنعقد أمس توزيع أرباح نقدية نصف سنوية على المساهمين وفقاً لضوابط الاستحقاقات المنظمة لذلك، عن الفترة المالية الفصلية المنتهية في 30/202406 بنسبة 35٪ من القيمة الأسمية للسهم، بواقع 35 فلسا لكل سهم.

### مواعيد الاستحقاق

وأوضحت الشركة في بيان صحافي أن التوزيع سيكون للمساهمين وفقاً للتالي:

- حُدد تاريخ حيازة السهم بتاريخ 18 أغسطس الجاري.
- يتداول السهم دون استحقاق بتاريخ 19 الجاري.
- تاريخ الاستحقاق هو 21/08/2024.

### جهد جماعي

وبهذه المناسبة، قال رئيس مجلس الإدارة في شركة "أولاد علي الغانم للسيارات" فهد علي الغانم: "إن ما حققته الشركة من نمو بصافي الأرباح، جاء نتيجة جهد جماعي يعكس الاهتمام بتفعيل الخطط والرؤى الستراتيجية المعتمدة من قبل مجلس الإدارة والجمعية العمومية".

### القدرة على العمل

وأكد أن شركة أولاد علي الغانم للسيارات أثبتت قدرتها على العمل والتوسع دون توقف وفقاً لدراسات تضمن لها استدامة الأداء الإيجابي، رغم ما تشهده المنطقة من تطورات مختلفة سواء على مستوى المشهد الجيوسياسي، أو على صعيد تقلبات العديد من الأسواق.

### استغلال الفرص

وأوضح الغانم في سياق تصريحاته أن الأداء التشغيلي للشركة وانتشارها وحرصها على استغلال الفرص الملائمة التي تضمن لها الديمومة بتحقيق العوائد تمثل أبرز العوامل التي ترتكز عليها لبلوغ أهدافها، لافتاً إلى مواصلة عقد الشركات الاستثنائية التي من شأنها أن تعزز من أدائها وحقوق مساهميها.

### نمو قوي

وأضاف أن النتائج المالية للنصف الأول من العام الحالي تشير إلى أن شركة أولاد علي الغانم للسيارات تمضي في إطار نمو قوي ومستدام. وتابع أن التوسعات الستراتيجية وتنوع الاستثمارات ليسا فقط قد عززا من أداء الشركة، بل أيضاً أكدا التزامها بتقديم أفضل العوائد لمساهميها.



**فهد الغانم:**

**الشركة أثبتت قدرتها على العمل والتوسع المدروس وقراءة تطورات الأسواق لبلوغ أهدافها**

**نعمل وفق خطط مدروسة... وتوسعاتنا المستمرة المحلية والإقليمية عزّزت من الأداء المالي للشركة**

**تنويع الاستثمارات والمنتجات والعلامات التجارية ضمن عوامل جذب العملاء وتلبية رغباتهم**

**أصول الشركة نمت بنسبة 14,1 في المئة إلى 236,57 مليون دينار في نهاية النصف الأول من 2024**

### خطط التوسع

أكد الغانم استمرار الشركة في تنفيذ خططها التوسعية، الأمر الذي يتوقع أن ينعكس بشكل إيجابي على نتائجها المستقبلية في ظل التنوع باستثمارتها وكذلك العلامات التجارية لديها، ما يعزز من مكانتها كلاعب رئيسي في السوقين المحلي والإقليمي.

وبين الغانم أن الشركة لم تقتصر على توسيع نطاق منتجاتها من السيارات من خلال إضافة علامات تجارية جديدة فحسب، بل عملت أيضاً على تحسين خدمات ما بعد البيع، مما جذب المزيد من العملاء وساهم في تعزيز رضاهم وولائهم.





### بيانات وأرقام



أظهرت البيانات المالية للشركة خلال النصف الأول من العام الحالي أن إجمالي الإيرادات التي حققتها شركة أولاد علي الغانم للسيارات منذ بداية العام الحالي 2024 حتى 30 يونيو الماضي بلغ 130.114.140 دينار، بنمو يصل إلى 2.16٪ (مقارنة بالفترة المالية المنتهية في 30/06/2023).

وسجلت الشركة بنهاية فترة النصف الأول نمواً بأصولها الإجمالية بلغ 14.11٪ حيث قُدرت تلك الأصول بـ 236.577.200 دينار، فيما نمت حقوق المساهمين 8.01٪ عن الفترة المقابلة لتصل إلى 83.798.645 دينارا.

## "الاثنين الأسود" أثار قلق المستثمرين والأنظار على ما بعد الكارثة

# هل تقلب أزمات الأسواق حسابات خفض الفائدة الفيدرالية؟

■ "السياسة" – خاص

زاد الانهيار في السوق أول من أمس من مخاطر الركود الاقتصادي بعد العاصفة التي ضربت الأسواق المالية، مما مهد الطريق لمسؤولي الاحتياطي الفيدرالي لخفض الفائدة بمقدار ربع نقطة مئوية في اجتماعهم الشهر المقبل، فهل من المرجح أن تتدهور التوقعات بشكل أكبر في الأسابيع المقبلة لتحفيز استجابة أكبر او خفض اكبر من قبل "الفيدرالي".

ولن يجتمع مسوولو الاحتياطي الفيدرالي مرة أخرى حتى 17-18 سبتمبر المقبل، عندها يمكنهم مناقشة ما إذا كان يجب بدء سلسلة خفض الفائدة المنتظرة بتخفيض أكبر بمقدار نصف نقطة مئوية، أو 50 نقطة أساس، إذا كان تقرير التوظيف الضعيف في الشهر الماضي يدل على اتجاه جديد ومقلق.

### انهيار الأسهم

ولكن خفض أسعار الفائدة قبل ذلك، بين الاجتماعات المجدولة، سيكون أمرًا غير معتاد للغاية. هذه التحركات عادة ما تكون محجوزة للتدهورات الملحوظة في أداء السوق التي تتجاوز بشكل كبير انهيار سوق الأسهم.

وقال كبير الاقتصاديين الأميركيين في غلوبال داتا تي إس لومبارد ، ستيفن بليتز، "لديهم معيار عال جدًا لذلك، وأعتقد أنهم يفضلون أن يخرجوا ويقولوا، إذا استمرت الأمور كما هي، فإن خفض الفائدة بمقدار 50 نقطة أساس في سبتمبر المقبل، سيكون مطروحًا على الطاولة".

وفي مؤتمر صحافي الأسبوع الماضي، أشار رئيس مجلس الاحتياطي الفيدرالي، جيروم باول، إلى أن المسؤولين كانوا على الطريق الصحيح لخفض الفائدة بمقدار ربع نقطة مئوية الشهر المقبل، وكان ذلك قبل أن تعلن وزارة العمل الأميركية. ويوم الجمعة، تباطأ التوظيف في الولايات المتحدة وارتفع معدل البطالة بأكثر من المتوقع في يوليوالماضي، مما أشعل الرهانات على خفض نصف نقطة مئوية.

### هروب المستثمرين

و تسارع هروب المستثمرين من استراتيجيات الاستثمار الشعبية التي اقترضت الين الياباني الرخيص لشراء الأسهم، مما أدى إلى تراجع السوق في آسيا. وهذا أدى إلى أن بعض المستثمرين المذعورين توقعوا خفضًا في الفائدة من الفيدرالي بين الاجتماعات المجدولة. وبدأ فك هذه الصفقات المسماة "التداول بالعائد" الشهر الماضي ولكنه تسارع بعد أن رفع بنك اليابان أسعار الفائدة الأسبوع الماضي.

وقال كبير الاقتصاديين الأميركيين في دويتشه بنك، ماثيو لوزيتي، ومع ذلك، لن يرغب الاحتياطي الفيدرالي في "الاستجابة بسرعة كبيرة لشيء يحدث على مدار بضعة أيام، حيث يمكن أن يعكس التمركز أو التطورات الأخرى في الأسواق التي يمكن أن تنعكس لاحقًا".

وتراجع مؤشر(S&P500) بنسبة 3 في المئة، أو 160,23 نقطة، وهو أكبر انخفاض يومي منذ سبتمبر2022. ولكن المستثمرين في السندات، الذين راهنوا بشدة على خفض معدلات الفائدة في وقت ما من اليوم، غيروا رأيهم لاحقًا. كما انخفض عائد سندات الخزانة لمدة سنتين، والذي يعتبر حساسًا للسياسات النقدية، بمقدار 0,22 نقطة في وقت مبكر من يوم الاثنين ثم عكس مساره، لينتهي اليوم عند 3,880 في المئة، أي تقريبًا ثابت (تنخفض العائدات عندما ترتفع أسعار السندات).

### تباطؤ اقتصادي

كما هدأ تقرير عن ظروف الأعمال في قطاع الخدمات المخاوف بشأن تباطؤ اقتصادي سريع عندما أفاد معهد إدارة التوريد أن مؤشره ارتفع بمقدار 2,6 نقطة ليصل إلى 51,4 في يوليو الماضي، مع الإشارة إلى أن القراءة فوق 50 نقطة تشير إلى التوسع.

وأشار محللون إلى أن تحركات السوق لم توح بوجود هروب كبير إلى الأمان، كما يحدث عادة عندما يزداد قلق المستثمرين بشأن تدهور الأسس الاقتصادية. وبدلاً من ذلك، تشير الظروف إلى وجود دوافع تقنية أكبر وراء عمليات البيع التي تعمقت في أواخر الأسبوع الماضي، بما في ذلك فك الصفقات المزدحمة في الأسهم اليابانية والشركات التكنولوجية الكبيرة.

لقد كانت الأسعار العالية للأسهم والنمو الثابت في الدخل والوظائف محركات حاسمة للتوسع الاقتصادي الذي أدهش الاقتصاديين. كما يمكن أن يؤدي التباطؤ المستمر في سوق الأسهم إلى تغيير التوقعات للاقتصاد الأميركي إذا أدى إلى تقليص الشركات لخطط الاستثمار أو تسريح العمال. لكن الأمر قد يستغرق أيامًا أو أسابيع لتقييم كيفية تشكيل أي عمليات بيع للتوقعات.

وعلى الرغم من أن الاحتياطي الفيدرالي لا يجتمع لمدة ستة أسابيع أخرى، فإن لدى باول فرصة للتعليق على التوقعات المتطورة في وقت لاحق من هذا الشهر. وغالبًا ما استخدم باول خطابًا واسع الاهتمام في بداية مؤتمر الفيدرالي في أواخر أغسطس الحالي، كمنصة لتوضيح التوقعات العامة للبنك المركزي. ومن المقرر أن يبدأ هذا المؤتمر، في جبال غراند تيتون الشهيرة في وايومنغ، في 23 أغسطس من هذا الشهر، ويمكن أن تشكل التطورات الاقتصادية والسوقية في الأسابيع الثلاثة المقبلة أي ملاحظات.

### الاحتياطي الفيدرالي

وقال بليتز: "تتحدث الأسواق إلى الاحتياطي الفيدراليين وهي تخبره أنت مشدود جدًا، ولا يمكنك افتراض أن كل شيء سيسير على ما يرام بينما تأخذ وقتك في خفض الأسعار".

وتفاعل السوق موفرا بشكل ملحوظ لأنه قبل بضعة أشهر فقط، كان بعض المستثمرين يخشون من أن الاحتياطي الفيدرالي قد لا يكون قد رفع الأسعار إلى مستوى كاف للحد من التضخم. وكان المسوولون مترددين في خفض الأسعار قبل رؤية مزيد من الأدلة على أن الضغوط السعرية لن تعود مرة أخرى.

ومن المتوقع أن تساعد التوقعات بالنمو الاقتصادي البطيء، والتضخم الأبرد، وتخفيضات الاحتياطي الفيدرالي في تعزيز أجزاء من الاقتصاد الحساسة لمعدلات الفائدة خلال الأشهر المقبلة. وكان قد انخفض متوسط قرض الرهن العقاري الثابت لمدة 30 عامًا إلى 6,34 في المئة يوم الاثنين، وفقًا لموقع الرهن العقاري " مورغيج نيوز ديلي" ، انخفاضًا من 6,81 في المئة قبل أسبوع، وأقل مستوى منذ أبريل 2023، عندما أدت المخاوف بشأن احتمال إفلاس البنوك الإقليمية إلى انتعاش في سوق السندات.

وعادةً ما تنخفض تكاليف الاقتراض في انتظار التخفيضات المستقبلية في أسعار الفائدة. و نتيجة لذلك، فإن خفض الأسعار بين الاجتماعات السياسة المجدولة يكون محجوزًا لأوقات تواجه فيها الأسواق المالية ضغوطًا أكثر حدة من توقعات تتدهور بسرعة أو عندما يريد الاحتياطي الفيدرالي عنصر المفاجأة لتقديم إشاراته الخاصة. ومنذ أن أصبح باول رئيس الاحتياطي الفيدرالي في فبراير 2018، قام البنك المركزي بخفض الأسعار بين الاجتماعات السياسة مرتين فقط، وكان كلاهما في مارس(آذار) 2020 عندما انتشرت جائحة كوفيد-19.

ونادر ما تحدث تخفيضات أسعار الفائدة بين الاجتماعات ، وعادةً في أوقات الأزمات الاقتصادية أو المالية الحادة، و بخلاف حالة الوباء في 2020، حدثت تخفيضات بين الاجتماعات في فترات معينة، بما في ذلك عقب الانهيار الذي حدث في صندوق التحوط" لونغ- تيرم كابيتال مانيجمنت" في أكتوبرالماضي، قام الاحتياطي الفيدرالي بخفض أسعار الفائدة بعد أسابيع من تخفيض أولي لمنع انهيار الأسواق.

وفي يناير2001، تدهور السوق التكنولوجي على مدار عدة أشهر، تلاه تدهور في البيانات الاقتصادية، مما دفع الاحتياطي الفيدرالي لإجراء خفض مفاجئ بمقدار نصف نقطة مئوية.

### إجراءات غير تقليدية

وفي يناير2008، وتحديدا بعد خفض أسعار الفائدة بمقدار نقطة مئوية واحدة خلال الخريف السابق، أدى التدهور الاقتصادي وفقدان ضخم في بنك استثماري فرنسي إلى قيام الاحتياطي الفيدرالي بخفض أسعار الفائدة بمقدار 0,75 نقطة مئوية قبل أسبوع من الاجتماع المقرر للسياسة.

وتتمثل الدروس المستفادة من هذه الفترات في أن الاحتياطي الفيدرالي قد يتخذ إجراءات غير تقليدية عندما تكون هناك ضغوط مالية أو اقتصادية استثنائية.

وبحسب صحف عالمية فقد زاد الانهيار في السوق من مخاطر الركود وحادث أكثر قسوة في الأسواق المالية، ولكن بالنسبة لمسوولي الاحتياطي الفيدرالي الذين مهدوا الطريق الأسبوع الماضي لخفض الفائدة بمقدار ربع نقطة مئوية في اجتماعهم الشهر المقبل، من المرجح أن تتدهور التوقعات بشكل أكبر في الأسابيع القادمة لتحفيز استجابة أكبر.

ولن يجتمع مسوولو الاحتياطي الفيدرالي مرة أخرى حتى 17-18 سبتمبر( القادم، عندها يمكنهم مناقشة ما إذا كان يجب بدء سلسلة خفض الفائدة المنتظرة بتخفيض أكبر بمقدار نصف نقطة مئوية، أو 50 نقطة أساس، إذا كان تقرير التوظيف الضعيف في الشهر الماضي يدل على اتجاه جديد ومقلق.

ولكن خفض أسعار الفائدة قبل ذلك، بين الاجتماعات المجدولة، سيكون أمرًا غير معتاد للغاية. هذه التحركات عادة ما تكون محجوزة للتدهورات الملحوظة في أداء السوق التي تتجاوز بشكل كبير انهيار سوق الأسهم.

وقال كبير الاقتصاديين الأميركيين في غلوبال داتا تي إس لومبارد ، ستيفن بليتز، "لديهم معيار عال جدًا لذلك، وأعتقد أنهم يفضلون أن يخرجوا ويقولوا، إذا استمرت الأمور كما هي، فإن خفض الفائدة بمقدار 50 نقطة أساس في سبتمبرالقادم، سيكون مطروحًا على الطاولة".



## خلال يوليو الماضي بواقع 448 عقاراً

# 24,3٪ نمو التداولات العقارية إلى 359 مليون دينار

■ مروة البحراوي

سجلت القيمة الإجمالية للعقود والوكلات العقارية المسجلة في وزارة العدل نموا بنحو 24,3٪ وفي عدد التداولات بنحو 24,6 في شهر يوليو مقارنة بتداولات شهر يونيو الماضي، إذ أظهرت إحصائية إدارة التسجيل العقاري والتوثيق في وزارة العدل أمس تداول عقود 448 عقارا في البلاد بقيمة إجمالية بلغت 359ر07 مليون دينار (نحو 1ر2 مليار دولار) خلال شهر يوليو الماضي، مقارنة بـ338 عقارا في شهر يونيو بقيمة 271,7 مليون دينار.

وأوضحت الإحصائية المنشورة على الموقع الإلكتروني لوزارة العدل أن عقود العقار الخاص جاءت بالصدارة ب 321 عقارا بقيمة 153ر02 مليون دينار (نحو 445ر9 مليون دولار) ثم العقار الاستثماري ب105 عقارات بقيمة 105ر62 مليون دينار (نحو 348ر4 مليون دولار).

وذكرت أن تداولات العقود العقارية للقطاع التجاري بلغت 11 عقارا بقيمة 65ر9 مليون دينار (نحو 217ر4 مليون دولار) إضافة إلى تسجيل خمسة عقود بالعقار الحرفي بقيمة 6ر1 مليون دينار (نحو 20 مليون دولار) وثلاثة عقارات بقطاع المعارض بقيمة 28 مليون دينار (نحو 92 مليون دولار).

وبينت أن عقارا وحيدا جرى تداوله في يوليو الماضي بقطاع المخازن بقيمة 2ر5 مليون دينار (نحو 8ر2 مليون دولار) وعقارين بالشريط الساحلي بقيمة 15ر6 مليون دينار (نحو 51ر4 مليون دولار). وعن توزيع تداولات العقود العقارية على المحافظات أظهرت الاحصائية أن محافظة الاحمدي جاءت بالمركز الاول بعدد العقود المسجلة ب 156 عقدا تلتها محافظة حولي بـ103 عقود ثم محافظة مبارك الكبير بـ 67 عقدا ثم الفروانية بـ49 عقدا والعاصمة بـ 38 عقدا وأخيرا محافظة الجهراء بـ 35 عقدا.



# البورصة تغلق "خضراء" ومؤشرها العام يرتفع 68,54 نقطة

■ أغلقت البورصة تعاملاتها امس على ارتفاع مؤشرها العام 54 .68 نقطة ليبلغ مستوى 87 .6995 نقطة بنسبة ارتفاع بلغت 99 .0 في المئة.

وتم تداول 4 .224 مليون سهم عبر 15856 صفقة نقدية بقيمة 6 .58 مليون دينار (نحو 7 .178 مليون دولار). وارتدت البورصة للمنطقة الخضراء، بعد تراجع دام لجلستين متتاليتين على وقع الهبوط بالأسواق العالمية، فيما عرف بيوم الاثنين الاسود.

وارتفع مؤشر السوق الرئيسي 46 .34 نقطة ليبلغ مستوى 78 .5898 نقطة بنسبة ارتفاع بلغت 59 .0 في المئة من خلال تداول 4885 مليون سهم عبر 4885 صفقة نقدية بقيمة 19 .8 مليون دينار (نحو 9 .24 مليون دولار).

كما ارتفع مؤشر السوق الأول 80ر89 نقطة ليبلغ مستوى 57 .7624 نقطة بنسبة ارتفاع بلغت 07 .1 في المئة من خلال تداول 8 .156 مليون سهم عبر 10971 صفقة بقيمة 4 .50 مليون دينار (نحو 7 .153 مليون دولار).

في موازاة ذلك ارتفع مؤشر (رئيسي 50) 15 .40 نقطة ليبلغ مستوى 60 .5752 نقطة بنسبة ارتفاع 70 .0 في المئة من خلال تداول 8 .42 مليون سهم عبر 2990 صفقة نقدية بقيمة 8 .5 مليون دينار (نحو 6 .17 مليون دولار).

وسجلت البورصة سيولة بقيمة 58,69 مليون دينار، وزعت على 224,41 مليون سهم، بتنفيذ 15,86 ألف صفقة. ودعم الجلسة ارتفاع 10 قطاعات على رأسها المنافع بـ3,27٪، فيما تراجع قطاعا التأمين والتكنولوجيا بنسبة 1,37٪ و0,92٪ على التوالي، واستقر قطاع الرعاية الصحية وحيداً.

ومن بين 87 سهماً مرتفعاً تقدم سهم "أسيكو" القائمة بـ15,13٪، بينما تراجع سعر 27 سهماً على رأسها "معادن" بواقع 4,76٪، واستقر سعر 12 سهماً.

وحول الأنشط تداولاً، فقد تصدر "بيتك" المرتفع 1,55٪ نشاط التداول على كافة المستويات بحجم بلغ 19,12 مليون سهم، وسيولة بقيمة 13,72 مليون دينار، وزعت على 1,83 ألف صفقة.

# العمر تفقّد سوق السمك: تفعيل دور الرقابة التجارية وحماية المستهلك

■ أكد وزير التجارة والصناعة ووزير الدولة لشوون الاتصالات عمر العمر امس الثلاثاء أهمية دعم القطاع السمكي وتفعيل دور الرقابة التجارية وحماية المستهلك لضمان منتجات ذات جودة عالية.

جاء ذلك في تصريح صحافي للوزير العمر خلال جولة تفقدية لمزاد سوق السمك في منطقة شرق لمتابعة سير العمل والتأكد من الالتزام بالمعايير الفنية.

وأشاد العمر بالجهود المبذولة لتطوير وتحسين خدمات السوق بما يخدم مصلحة الجميع موكدا أهمية دور الرقابة في تعزيز ثقة المواطنين في الأسواق المحلية.

وتبدأ مزادات الأسماك المستوردة بعد الفجر يوميا في حين تبدأ مزادات الأسماك المحلية بعد صلاة العصر مباشرة.



عمر العمر

# سعر الخام الكويتي ينخفض إلى 75,77 دولار

■ انخفض سعر برميل النفط الكويتي 70. 4 دولار ليبلغ 77. 75 دولار للبرميل في تداولات الاثنين مقابل 47. 80 دولار في تداولات يوم الجمعة الماضي وفقا للسعر المعلن من مؤسسة البترول الكويتية.

وفي الأسواق العالمية تحدد سعر التسوية للعقود الآجلة لخام برنت منخفضة 51 سنتا عند 30. 76 دولار للبرميل في وقت انخفض الخام الأميركي غرب تكساس الوسيط 58 سنتا ليبلغ 94. 72 دولار.

وتراجعت أسعار النفط أمس في تعاملات متقلبة مع استمرار عمليات البيع في أسواق الأسهم العالمية لكن الانخفاض كان محدودا بسبب المخاوف من تصاعد التوترات الجيوسياسية في منطقة الشرق الأوسط.

وقال المتحدث باسم الخارجية الأميركية ماثيو ميلر في إيجاز صحافي أمس إن الشرق الأوسط يمر بلحظة حرجة نظرا إلى ارتفاع احتمالات "توسع وانتشار الصراع" في المنطقة، موكدا أهمية اتخاذ جميع الأطراف خطوات للامتناع عن التصعيد وتهدئة التوترات.

وتراجعت أسواق الأسهم من آسيا إلى أميركا الشمالية مع هروب المستثمرين من الأصول ذات المخاطر العالية فيما يراهنون على أن التخفيضات السريعة في أسعار الفائدة من مجلس الاحتياطي الفيدرالي الأميركي (البنك المركزي) ستكون ضرورية لدفع النمو الاقتصادي الأميركي.

وانهارت الأسهم اليابانية أمس وتكبدت أكبر خسارة يومية منذ موجة بيع يوم (الاثنين الأسود) في عام 1987 جراء عمليات بيع مكثفة أثارتها مخاوف من أن الاقتصاد الأميركي قد يكون في حالة أسوأ مما كان متوقعا.

### نموذج لأبسط الحلول التمويلية المبتكرة لتلبية احتياجات العملاء

# "بيتك" يقدم خدمة "التمويل مقابل ضمان مالي"... أونلاين

■ يقدم بيت التمويل الكويتي "بيتك" خدمة "التمويل مقابل ضمان مالي" أونلاين، حيث يمكن للعملاء الآن انجاز معاملاتهم التمويلية عن طريق KFHonline على تطبيق الموبايل وعلى الموقع الالكتروني لـ"بيتك".

وتعتبر خدمة التمويل مقابل ضمان مالي أحد افضل الحلول التمويلية المبتكرة التي يقدمها "بيتك" لعملائه، لتلبية احتياجاتهم.

وتمكن هذه الخدمة العملاء من تقديم طلب تمويل على مدار الساعة دون الحاجة لزيارة أي من فروع "بيتك"، كما يمكن لأصحاب الودائع الاستثمارية او حسابات التوفير ودون التقيد بسقف اعلى للقسط او المديونية او الحاجة لتوفير العديد من المستندات والالتزامات المعهودة، الحصول على التمويل لما يحتاجون شراءه، حيث يوفر هذا المنتج تغطية الاحتياجات التجارية للعملاء الأفراد للراغبين في إقامة مشاريع خاصة منها: العقارات، العيادات الطبية، المكاتب الهندسية، مكاتب المحاماة، المهن الحرفية، أندية صحية، السيارات... الخ.

ويكون سقف التمويل محدداً بقيمة الوديعة أو مبلغ الحجز من حساب التوفير، فالتمويل يُمنح مقابل ضمان مالي كامل على المديونية الإجمالية، ويكون الحجز على ودائع ثابتة أوحجز من حساب التوفير الشخصي للعميل، ويحصل العميل على مزايا اخرى مثل الارباح التنافسية وفترة ائتمان تصل الى 10 سنوات وتتميز المعاملة بسهولة انجازها. وتكون ارباح الوديعة سارية للعميل ولا يتم حجزها مقابل المعاملة بالاضافة الى امكانية تمويل العميل بضمان اكثر من وديعة واحدة لنفس المعاملة ولا يوجد حد اقصى للتمويل بما أن الوديعة تغطي مبلغ المديونية حسب الضوابط.




ويعبر المنتج عن جهود "بيتك" لتنويع صيغ الحصول على التمويل وتقديم حلول تمويلية جديدة بأسعار مميزة، بالإضافة الى تسهيل الاجراءات واختصار الوقت والجهد امام العملاء فمثلا المنتج لا يتطلب اي خصم مباشر من الراتب، او اي شهادات او ضامن، وتكون المعاملة سريعة الانجاز لتحقيق طموح العميل فى امتلاك السلعة التي يرغب بها بأسرع وأسهل الطرق الممكنة، بالإضافة الى استمرار حصول العميل على نسب الأرباح المميزة التى توزع على الودائع وحسابات التوفير المقدمة مقابل الحصول على التمويل.

ومن شروط الاستفادة من "التمويل مقابل ضمان مالي" أن تكون الوديعة مسجلة باسم العميل المستفيد من طلب التمويل وأن تغطي الوديعة قيمة المديونية شاملة التكلفة والأرباح معاً، ولا يوجد سقف اعلى لقيمة المعاملة اوالقسط الشهري، ولا يسمح بالتعامل مع الحسابات المشتركة.

ويشمل المنتج العملاء الافراد، وهو اسرع واسهل وسائل الحصول على التمويل على الاطلاق، اذ لا يحتاج الى اجراءات مطولة، وتتم الموافقة بصورة فورية وفقاً لملاءة العميل المالية، اذ يستهدف تقديم افضل خدمة للعملاء وتحقيق ميزة تفاضلية لعملاء "بيتك" من حملة الودائع وحسابات التوفير.

### ينطلق اليوم ويستمر لمدة 4 أيام

# "وربة" يرعى برنامج التحدي الوطني الثقافي للألعاب الإلكترونية

■ أعلن بنك وربة عن رعايته لبرنامج التحدي الوطني الثقافي للألعاب الإلكترونية الذي يبدأ في 7 أغسطس ويستمر لمدة 4 أيام في مكتبة اشبيلية العامة.

وقال مدير قطاع التسويق والاتصال المؤسسي في بنك وربة، أيمن سالم المطيري "سعداء برعايتنا لهذا البرنامج كونه خطوة هامة في استراتيجية وربة الهادفة إلى تعزيز الروية المشتركة مع القطاع العام والمساهمة إيجابياً في التحوّل الستراتيجي للتنمية المستدامة وذلك من خلال برنامج التحدي الوطني للثقافة الإلكترونية".

وأكد على حرص بنك وربة لرعاية مثل هذه الفعاليات لتحقيق المرونة المؤسسية وخلق بيئة محفزة للإبداع من خلال برنامج التغيير والتطور المستمر الذي يتميز بتطبيقه بنك وربة بما يدعم منهجية التغيير لتعزيز القدرة المؤسسية للارتقاء بالمشهد الثقافي في الكويت.

واختتم المطيري تصريحه بقوله إن بنك وربة قد قام بتصميم بطاقة مسبقة الدفع لاستهداف هواة الرياضات الإلكترونية والتي تحمل العديد من المزايا والخصومات الحصرية تماشياً مع احتياجات ومتطلبات هذه الشريحة.


أيمن المطيري


أسرار الأنصاري

من جانبها أكدت المتحدث الرسمي باسم الهيئة العامة للشباب أسرار زكريا الأنصاري أن الشراكات والتعاون بين القطاعين الحكومي والخاص يسهم في تحقيق التنمية المستدامة من خلال مشاريع تخدم المجتمع الشبابي وتلبي احتياجاته.

وأوضحت أن دعم الهيئة لبرنامج التحدي الوطني الثقافي للألعاب الإلكترونية يعد ثمرة لمذكرة التفاهم التي وقعتها الهيئة قبل أشهر مع المجلس الوطني للثقافة والفنون والآداب بشأن بناء شراكة استراتيجية مشتركة لتعزيز الاقتصاد الإبداعي لدى الشباب الكويتي.


أميمة السعد

من جانبها وجّهت مديرة برنامج التحدي الوطني الثقافي للألعاب الإلكترونية أميمة أحمد السعد شكرها لبنك وربة لرعايته لهذا البرنامج باعتباره البنك الرائد في تبني حلول تطوير آلية العمل وتسريعها من خلال تناول أفضل معايير وأدوات الإبداع والابتكار لرفع مستوى الأداء والارتقاء بمنظومة العمل المؤسسي بجانب ضبط جودة الخدمة.

وحول شروط التسجيل في البرنامج أوضحت السعد بأن المتسابق لابد وأن يكون لديه إحدى المهارات التالية مبرمج"مطور ألعاب" مصمم جرافيك"3D 2D" كاتب محتوى قصص أو ألعاب، ويجب أن يتروح عمر المتسابق بين 16 إلى 35 سنة، مضيفة أن من بين الشروط أيضاً ألا يكون العمل المقدم قد سبق إنجازه سابقاً، وأن يتم العمل على اللعبة أثناء فترة المسابقة.

# محافظ الأحمدي يستقبل الرئيس التنفيذي لـ"البترول الوطنية"



محافظ الأحمدي الشيخ حمود جابر الأحمد الصباح مستقبلا وضحة الخطيب

■ استقبل محافظ الأحمدي الشيخ حمود جابر الأحمد الصباح في ديوان المحافظة اليوم الرئيس التنفيذي لـ البترول-الوطنية، المهندسة وضحة أحمد الخطيب، التي قدمت التهنئة للمحافظ بمناسبة توليه مهام منصبه.

كما جرى خلال اللقاء الذي حضرته نائب الرئيس التنفيذي للخدمات المساندة في "البترول الوطنية" خلود المطيري، ومدير العلاقات العامة والإعلام بالوكالة مريم ياسين، بحث سبل تطوير التعاون المشترك وتعزيز العمل المجتمعي، والدفع بجهود التشجير في نطاق محافظة الأحمدي، حيث أشاد الشيخ حمود الجابر بهذا الصدد بالدور الاقتصادي الحيوي التي تقوم به الشركة.

من جانبها، أبدت الخطيب استعداد الشركة الدائم للمساهمة في كل ما يعود بالنفع على محافظة الأحمدي، كما قدمت للمحافظ شرحاً حول أعمال الشركة، إضافة إلى جهود الشركة على صعيد التحول الرقمي، والحد من التلوث، والمسوولية الاجتماعية.

# "KIB" يعلن أسماء الرابحين في السحبين الشهري والأسبوعي لحساب "الدروازة"




■ أعلن بنك الكويت الدولي (KIB) أسماء عملائه الفائزين بالسحب الشهري والأسبوعي، عن أرصدة العملاء في شهر يوليو وذلك ضمن حملة سحوبات حساب الدروازة لعام 2024 التي تتميز بأعلى عدد رابحين طوال العام. حيث حصل في السحب الشهري كل من فهد محمد بتال الديحاني، ناصر فؤاد محمد القريني على جائزة السحب بقيمة 5،000 دينار لكل منهما، وحصل في السحب الأسبوعي كل من هنا خضر خضر، محمود علي المحمد، عبدالعزيز عبداللطيف محمد المطوع، ريم فارس كامل الضفيري، سعود جاسم حسين على جائزة بقيمة 1،000 دينار لكل منهم، بينما حصل كل من صالح محمد عبدالرحمن الشريف، أحمد عاصم محمد محمود، عبير نواف مرضي العنزي، خالد عبدالله محمد صرخوه، ساره جلوي فرج العنزي، أنس عباس عبدالمطلب عمر، سميره عبدالله صالح الحمد على جائزة بقيمة 500 د.ك لكل منهم. وقد تم إجراء السحب بحضور ممثل وزارة التجارة والصناعة وموظفي البنك.

و"الدروازة" هو حساب توفير مبني على أساس الوكالة بالاستثمار، وقد أطلقه KIB ضمن باقة منتجاته المصرفية المخصّصة للأفراد، وهو الأقوى من نوعه من حيث العائد السنوي المتوقّع بنسبة تصل لغاية 2٪ كل شهر، والتي يحصل العميل عليها لأول ثلاثة أشهر من فتح الحساب، ويتوقع وصولها لغاية 1٪ بعد انقضاء الأشهر الثلاثة الأولى، علماً بأن العوائد تودع تلقائياً في حساب العميل خلال اليوم الأول من بداية كل شهر.

ويتطلب دخول السحوبات الأسبوعية والشهرية والسحب السنوي توافر 100 دينار في الحساب، حيث يحصل العميل على فرصة واحدة لدخول السحوبات مقابل كل 1 د.ك يبقى في الحساب طوال شهر كامل

# بنك برقان يحتفي بالمتفوّقين من أبناء موظفيه


نقيب امين


خلال تكريم الطلاب الفائقين والفائقات وأسرهم

■ نظّم بنك برقان حفلاً لتكريم أبناء موظفيه الخريجين والمتفوّقين في مرحلة الثانوية العامة، وذلك في المقرّ الرئيسي للبنك وبحضور الإدارة التنفيذية، وأحد عشر متفوقاً ومتفوقة إلى جانب أولياء أمورهم. وتعتبر هذه الخطوة دليلاً على التزام بنك برقان المستمرّ بدعم فئة الشباب الكويتيين ابتداء بأسر موظفيه وامتداداً إلى جميع شرائح المجتمع، وذلك انطلاقاً من برنامجه الشامل للمسوولية الاجتماعية وستراتيجيته المتعلّقة بالحوكمة البيئية والاجتماعية والموسسية (ESG).

وفي كلمته خلال الحفل، قال نقيب أمين، مدير عام - الموارد البشرية والتطوير في بنك برقان: "بالنيابة عن عائلة برقان، أودّ أن أتقدّم بالتهنئة لخريجينا من الشباب والشابات على هذا الإنجاز الرائع. إن الانتقال إلى المرحلة الجامعية مليء بالحماس والتجارب الجديدة، إلا أنني أذكّر أبنائي الخريجين بأهمية المحافظة على روح المثابرة والاجتهاد الكفيلة في التغلب على جميع التحديات وتذليل العقبات التي قد تعترض طريقهم. كما أتوجه بالتهنئة إلى جميع أولياء الأمور، لاسيما موظفو بنك برقان الكرام، حيث إن دعمهم وتشجيعهم يعدان جزءاً لا يتجزأ من نجاح أولادهم على المدى الطويل".

واكد نقيب أن بنك برقان ملتزم بتقديم برامج طموحة لتطوير رأس المال البشري بما يلبّي احتياجات الشباب المتميزين والمتفوقين في الكويت، لاسيما وأنهم مقبلون على سوق العمل وسيكونون قادة المستقبل. وأضاف أن قسم الموارد البشرية والتطوير في بنك برقان يواصل تركيز جهوده على دعم موظفيه داخل وخارج مكان العمل، مما يسمح لهم بتحقيق التوازن بين مسوولياتهم في العمل وبين شوونهم في الحياة ومسوولياتهم كآباء لتلبية احتياجات أولادهم.

وتم خلال الحفل، تكريم الطلبة المتفوقين في الثانوية العامة الذين تخرّجوا من المدارس الحكومية والخاصة، ممَّن حازوا على معدل 90٪ فأكثر في القسمين العلمي والأدبي وغيرهما، حيث تلقوا هدايا قيمة من بنك برقان.

وتجدر الإشارة إلى أن بنك برقان وانطلاقاً من برنامجه الشامل للمسوولية الاجتماعية والتزامه بتطبيق مبادئ الحوكمة البيئية والاجتماعية والموسسية (ESG)، وفي إطار سعيه للمحافظة على مكانته كواحد من أفضل أماكن العمل في القطاع المصرفي المحلي، يواصل البنك تقديم موارد متعدّدة لموظفيه تمكنهم من النمو على الصعيدين الشخصي والمهني.

# إدانة "غوغل" بارتكاب ممارسات مناهضة للمنافسة

■ دينت شركة "غوغل" بارتكاب ممارسات مناهضة للمنافسة في ما يتعلق بمحرك البحث الخاص بها، لا سيما من خلال عقود تفرض من خلالها محرك البحث كبرنامج تلقائي عبر الأجهزة، حسب قرار أصدره الاثنين قاض في واشنطن.

وقال القاضي، بحسب الوثائق التي اطلعت عليها وكالة فرانس برس، إنه "بعد دراسة متأنية للشهادات والأدلة، توصلت المحكمة إلى استنتاج مفاده أن غوغل شركة احتكارية وقد تصرفت بطريقة تحافظ على هذا الاحتكار".

كما أشار في قراره إلى أن "اتفاقيات التوزيع التي وقعتها غوغل تستبق حصة كبيرة من سوق محركات البحث وتمنع الشركات الأخرى من التنافس معها".

من جهتها، اعتبرت وزارة العدل الأميركية أن هذه الممارسة تنتهك قانون المنافسة، معتبرة هذه العقود غير قانونية، في حين أن أداتها البحثية أصبحت أصلاً مهيمنة جداً على السوق.




ويُفترض انعقاد جلسة جديدة لتحديد مبلغ الغرامة المفروضة على الشركة.

يذكر أن المجموعة الأميركية اتُهمت بدفع ما يصل إلى 26 مليار دولار في العام الفائت وحده، لضمان أن يكون محرك البحث الخاص بها هو المحرك التلقائي في عدد من الهواتف الذكية ومتصفحات الإنترنت.

وخلال المحاكمة التي عقدت في مطلع مايو الفائت في واشنطن، أعرب القاضي عن شكوكه في أن الحكومة أثبتت أن هذه الاتفاقيات لا تحترم قانون المنافسة الأميركي.

لكنه شكك أيضاً في أقوال "غوغل"، متسائلاً كيف سيكون لمحرك بحث منافس القدرة على دفع أعلى المبالغ لشركة أبل مقابل المركز الرئيسي على أجهزتها.

فيما أكدت غوغل أن عمليات البحث التي تُجرى عبر أمازون أو فيسبوك أو حتى إكسبيديا (شركة رحلات سياحية) كانت في منافسة مع محرك البحث الخاص بها، وهو تأكيد شكك فيه القاضي أيضاً.

### الائتمان المحلي سجل نمواً بوتيرة معتدلة بلغت 1,1٪ خلال الربع الثاني

# "الوطني": ترسية مشاريع تنموية بمليار دينار خلال 7 أشهر

■ كشف التحليل الاقتصادي لبنك الكويت الوطني عن تسجيل الائتمان المحلي لنسبة نمو بوتيرة معتدلة نسبياً بلغت 1,1٪ خلال الربع الثاني من العام الحالي، مما أدى لارتفاع معدل النمو منذ بداية العام حتى تاريخه إلى 2٪ (+2,9٪ على أساس سنوي). إلا أن النمو المسجل في الربع الثاني كان مدفوعاً بصفة رئيسية بإقراض البنوك/المؤسسات المالية (+9,2٪ على أساس ربع سنوي) وشراء الأوراق المالية (+2,8٪)، وليس بإقراض قطاع الأعمال/الائتمان الشخصي. وتراجع نمو ائتمان قطاع الأعمال، بعد الأداء القوي الذي شهده في الربع السابق ليصل إلى 0,5٪ على أساس ربع سنوي، ما دفع معدل النمو منذ بداية العام الحالي حتى تاريخه إلى 2,2٪.

ويجب أن يكون إقراض قطاع الأعمال قوياً في الربع الثالث من عام 2024، حتى ينهي العام بوتيرة نمو جيدة، وذلك نظراً لأن الربع الرابع عادة ما يكون الأضعف أداءً. من جهة أخرى، فإن سرعة تنفيذ المشاريع التنموية وإقرار بعض القوانين التي طال انتظارها، بالنظر إلى التطورات السياسية الأخيرة، قد تكون من القوى الداعمة لنمو الائتمان في المستقبل.

وعلى صعيد ائتمان قطاع الأعمال، ما يزال إقراض قطاع "الإنشاء" يحتل مركز الصدارة، بما يتسق مع أداء عامي 2022-2023، بنمو بلغت نسبته 4,4٪ على أساس ربع سنوي و12٪ منذ بداية العام الحالي حتى تاريخه، بينما احتل قطاع "التجارة" المركز الثاني بفارق كبير (+4,8٪ منذ بداية العام الحالي حتى تاريخه). وفي المقابل، ما يزال ائتمان قطاع النفط/الغاز هو الأضعف على مستوى كافة القطاعات، إذ انخفض بنسبة 6٪ منذ بداية العام الحالي حتى تاريخه، بعد تراجعه بوتيرة حادة بلغت نسبتها 8٪ في عام 2023.

من جهة أخرى، ارتفع ائتمان قطاع "العقار" بنسبة 2,3٪ منذ بداية العام الحالي حتى تاريخه، وذلك رغم ضعف أدائه في الربع الثاني من العام الحالي، متجاوزاً النمو المسجل بنسبة 1,3٪ في عام 2023 بأكمله.

وقال التقريربالنسبة للمشاريع التنموية، فبعد البداية الضعيفة للغاية التي شهدتها أنشطة إسناد المشاريع منذ بداية عام 2024، كان هناك انتعاش كبير في الآونة الأخيرة، إذ ارتفعت وتيرة ترسية المشاريع لتصل إلى نحو مليار دينار منذ بداية العام حتى يوليو، بانخفاض هامشي عن المعدلات المسجلة خلال الفترة المماثلة من العام الماضي، مع ملاحظة أن أداء عام 2023 كان قوياً، إذ شهدنا خلاله أعلى مستوى لإسناد المشاريع منذ عام 2017.

وإذا استمر هذا المستوى القوي لترسية المشاريع، فإنه سيدعم في نهاية المطاف نمو ائتمان قطاع الأعمال.

وفي الوقت ذاته، نلاحظ أن ائتمان غير المقيمين (13٪ من إجمالي قيمة الائتمان) واصل تسجيل نمو قوي، ليصل معدل نمو الائتمان منذ بداية العام الحالي حتى تاريخه إلى 22٪، ما عزز من النمو الائتماني بصفة عامة (الائتمان المحلي بالإضافة إلى ائتمان غير المقيمين) ليسجل نسبة 4,2٪ منذ بداية العام الحالي حتى تاريخه. وشكل إقراض البنوك/المؤسسات المالية نحو 47٪ من النمو المسجل منذ بداية العام الحالي حتى تاريخه لائتمان غير المقيمين، فيما شكل إقراض قطاع "الخدمات العامة" ما نسبته 37٪، وقطاع "الخدمات الأخرى" 15٪.

كما كشف التقرير عن انخفاض ودائع المؤسسات العامة وانتعاش متواضع لودائع القطاع الخاص على خلفية انخفاض ودائع المؤسسات العامة (1 مليار دينار، -15٪ على أساس ربع سنوي)، كما تراجعت ودائع المقيمين في الربع الثاني من العام الحالي، مما أدى إلى وصول معدل النمو منذ بداية العام 2024 حتى تاريخه إلى 1,2٪ (+3٪ على أساس سنوي). وواصلت ودائع القطاع الخاص (78٪ من إجمالي الودائع) انتعاشها المتواضع بعد الأداء الضعيف الذي شهدته على مدار عام 2023، إذ نمت بنسبة 3,1٪ منذ بداية العام الحالي حتى تاريخه.

## ... ويطلق باقة الشباب بحلتها الجديدة وحملة تحويل المكافأة الطلابية


عبدالله النجدي




■ أعلن بنك الكويت الوطني عن إطلاق باقة الشباب بحلتها الجديدة وحملة تحويل المكافأة الطلابية، والتي تهدف إلى تقديم مزايا استثنائية وعروض حصرية للشباب الكويتيين الذين تتراوح أعمارهم بين 13 و24 عاما.

وتقدم باقة الشباب من الوطني مجموعة واسعة من المزايا التي ترتكز على خمس فئات رئيسية وهي الترفيه، وتطبيقات توصيل المطاعم، والإلكترونيات، والرياضة، ونمط الحياة. وتتضمن الباقة عرض شراء تذكرة والحصول على أخرى مجانًا في سينما VOX.

كما يمكن لعملاء باقة الشباب الحصول على خصم أسبوعي قدره 3 دنانير على طلبات الطعام عبر تطبيق Deliveroo، والاستفادة من خصومات شهرية كبيرة على منتجات مختارة من متجر Chips، بما يضمن لهم اقتناء أحدث الأدوات والمنتجات التقنية.

علاوة على ذلك، تتيح الباقة للشباب الحصول على خصم بنسبة 20٪ على جميع اشتراكات نادي Platinum وكذلكMiss Platinum، لتشجيعهم على اتباع حياة صحية. ولتعزيز تجارب التسوق للعملاء، توفر باقة الشباب أيضًا خصماً فورياً بنسبة 10٪ مع اكتساب النقاط في مختلف المتاجر.

وسيتمتع الطلاب الذين يحولون مكافآتهم الطلابية إلى بنك الكويت الوطني بمزيد من المزايا، تشمل استرداداً نقدياً أسبوعياً كل يوم جمعة يصل إلى 5 دنانير على الوقود في محطات شركة الأولى للتسويق المحلي للوقود.

وقال مدير أول بمجموعة الخدمات المصرفية الشخصية في الوطني، عبدالله النجدي: "تم تصميم حملة الشباب والمكافآت الطلابية لتلبية الاحتياجات المتنوعة لعملائنا من فئة الشباب، حيث نسعى لتقديم قيمة مضافة لهم من خلال مجموعة من المزايا التي تلبي احتياجاتهم في مجالات الترفيه والتكنولوجيا ونمط الحياة واللياقة البدنية.

### وكيل "النفط" يترأس وفد الكويت بالملتقى

## "الإعلام البترولي الخليجي" يبحث في صلالة اليوم مستجدات الطاقة


نمر الصباح


تماضر الصباح

■ صلالة (عمان) - كونا: تنطلق اليوم الأربعاء فعاليات ملتقى الإعلام البترولي الخامس لدول مجلس التعاون الخليجي التي تستضيفها مدينة صلالة بسلطنة عمان ليومين متتاليين بمشاركة وزارات وهيئات وشركات خليجية معنية بقطاعات الطاقة والبترول والإعلام.

ويهدف الملتقى الذي تعود انطلاقته الأولى إلى عام 2013 بدولة الكويت إلى تعزيز دور وسائل الإعلام الخليجية في دعم قضايا قطاع الطاقة وإطلاعها على أهم مستجدات القطاع لمواكبة التطورات المتسارعة فيه والتصدي للشائعات والمغالطات المتعلقة بالنفط والغاز.

كما يهدف إلى إيجاد منصة حوارية بين الإعلاميين والخبراء لمناقشة القضايا ذات الصلة وتبادل الخبرات من أجل تعزيز علاقة المجتمع بـ"الثقافة البترولية" وتصحيح المعلومات.

وتركز دورة هذا العام التي تحمل عنوان (الإعلام البترولي لدول الخليج.. تمكين التواصل وتعزيز الفهم) على إبراز مواضيع قطاع النفط والغاز والطاقة الجديدة بما يواكب التوجهات العالمية والمحلية للقطاع فيما تسلط الضوء على دور الإعلام بمجال الطاقة وتحديات قطاع البترول للدول المنتجة فضلا عن التحول في الطاقة وتقليل الانبعاثات والستراتيجية الموحدة للإعلام البترولي لدول مجلس التعاون.

ومن المقرر أن تعقد خلال الملتقى جلسة بعنوان (النفط والغاز.. واقع ومستقبل الطاقة عالميا) تتضمن محاور رئيسة حول أهمية النفط والغاز باعتبارهما ركيزة للاقتصاد العالمي وأخرى حول تعزيز الاستفادة من الثروة البترولية من خلال الصناعات التحويلية واستمرارية تسويق النفط والغاز عالميا.

ويشارك في هذه الجلسة محافظ دولة الكويت لدى منظمة البلدان المصدرة للبترول (أوبك) محمد الشطي إلى جانب متحدثين من دول مجلس التعاون.

بينما تسلط جلسة الملتقى الثانية (الإعلام والبترول.. الشفافية والمسوولية) الضوء على التوجهات المستقبلية في قطاع النفط والغاز وتأهيل الأجيال الشابة لصناعة محتوى إعلامي متخصص في قطاع النفط والغاز والتحديات التي تواجه الإعلام مع قضايا الطاقة في الدول النفطية.

وتشارك دولة الكويت في فعاليات ملتقى الإعلام البترولي الخامس بوفد رفيع المستوى من وزارة النفط الكويتية يضم وكيل وزارة النفط الشيخ الدكتورالشيخ نمر الصباح ومديرة إدارة العلاقات العامة والإعلام البترولي الشيخة تماضر الصباح ومدير إدارة مكتب وكيل الوزارة مضحي الشمري وباحث الإعلام في إدارة العلاقات العامة عبدالله البسام.

## الدولار يرتفع فوق 49 جنيهاً في الأسواق المصرية

■ في أول تصريحات له بعد ارتفاع سعر الدولار مقابل الجنيه إلى مستويات 49 جنيها، تحدث وزير المالية المصري أحمد كوجك، عن الأوضاع الاقتصادية في بلاده.

وقال إن مصر تدرس إصدار صكوك وسندات خضراء محلية إضافة إلى سندات خضراء، فيما يتم التركيز حاليا على التمويل الميسر.

وأضاف أن موازنة العام المالي 2023-2024 حققت فائضاً أولياً بلغ 2,5٪ بدون صفقة رأس الحكمة، و6,1٪ بعد إضافة صفقة رأس الحكمة.

وأضاف كوجك، في مؤتمر صحفي لاستعراض موازنة العام المالي 2023-2024، امس الثلاثاء، أن حصيلة الإيرادات الضريبية بلغت 1,630 تريليون جنيه في العام المالي 2023-2024.

وتابع :"نستهدف زيادة الإيرادات الضريبية ولكن في إطار من حوكمة الشراكة مع مجتمع الأعمال.. سنبدأ صفحة جديدة للشراكة مع مجتمع الأعمال".وأوضح أن المصروفات في ميزانية مصر خلال العام المالي 2023-2024، بلغت 3,016 تريليون جنيه، مضيفا :"صرفنا في السنة المالية الماضية مساندة تصديرية بقيمة 13 مليار جنيه".

"كل ارتفاع في معدل الفائدة 1٪ يزيد التكلفة على الموازنة العامة بنحو 75 مليار جنيه"، بحسب وزير المالية المصري.

واكد ان "الأولوية تحسين الخدمات للمواطنين على قد ما نِقدر، ونعمل بكل جهد علشان اللي جاي يكون أفضل.. فالشعب المصري هو المالك الحقيقي للموازنة وسنعمل بكل جهد أيضًا لتعظيم الموارد لخلق مساحة مالية كافية للإنفاق على مجالات التنمية البشرية وكل ما يهم المواطنين"، موضحًا أن أرقام الموازنة مهما تحسنت ستكون بلا معنى.. إذا لم تنعكس في تحسين أداء الاقتصاد وتنافسية مجتمع الأعمال وتحسن مستوى المعيشة.



السياسة AL-SEYASSAH
alseyassahnews
alseyassahnews
الدولية

# بوتين يطلب من خامنئي رداً محدوداً على اغتيال هنية

■ طهران، عواصم - وكالات: كشف مصدران إيرانيان بارزان أن الرئيس الروسي فلاديمير بوتين طلب من المرشد الإيراني علي خامنئي توخي الحذر في رده على اغتيال رئيس المكتب السياسي لحركة "حماس" إسماعيل هنية في العاصمة الإيرانية طهران وتجنب قتل المدنيين، موضحين أن بوتين طلب من خامنئي الرد بشكل محدود على إسرائيل، وذلك في رسالة نقلها أمين مجلس الأمن القومي الروسي خلال لقاء مع المسؤولين في إيران، بحسب المصادر ذاتها، التي كشفت أن طهران تضغط على موسكو من أجل تسليمها طائرات مقاتلة من طراز "سو 35".

من جانبها، نقلت صحيفة "نيويورك تايمز" عن مسؤولين إيرانيين، أن طهران طلبت من موسكو أنظمة دفاع جوي متطورة، موضحين أن روسيا بدأت في تسليمها رادارات ومعدات دفاع جوي"، بينما أفادت صحيفة "معاريف" الإسرائيلية أن طائرات نقل عسكرية روسية من طراز "76-II" هبطت في طهران خلال الـ48 ساعة الماضية، وذلك بالتزامن مع زيارة سكرتير مجلس الأمن الروسي وزير الدفاع السابق سيرغي شويغو إلى طهران لإجراء محادثات مع كبار المسؤولين الإيرانيين.

## ردّ طهران التي تُلقي باللوم على إسرائيل في قتل قائد "حماس" ينذر بمخاطر اندلاع صراع إقليمي موسّع

# هل يؤدي التوتر الإيراني - الإسرائيلي إلى اشتعال المنطقة؟



حاملة الطائرات التابعة للبحرية الأميركية "يو إس إس ثيودور روزفلت" التي تم نشرها ضمن قوة ضاربة تحسبا لانتقام إيراني ولبناني قد يدخل المنطقة في دوامة من العنف (وكالات)

■ "السياسة" – خاص

بينما تستعد إسرائيل لما يبدو أنه انتقام إيراني محتمل، من شبه المؤكد أن القوى الغربية والإقليمية ستُستدعى. وفي الليل، أطلع وزير الدفاع الإسرائيلي يوآف غالانت، نظيره الأميركي لويد أوستن على سلسلة من السيناريوهات والقدرات الدفاعية والهجومية المناسبة في حال تعرضت طهران للهجوم، وفقًا لبيان إسرائيلي.

وأجرى غالانت مناقشة مماثلة مع وزير الدفاع البريطاني جون هيلي، يوم الجمعة الماضي، حيث قدم للوزير العمالي الجديد "تقييمًا للوضع العملياتي"، حسبما قالت إسرائيل، وبعد يوم، أشارت بريطانيا إلى أنها تحرك الأصول العسكرية إلى قبرص استعدادًا لإخلاء محتمل لرعاياها من لبنان، كما لن يمرّ موضوع الاستعدادات المتزايدة في الشرق الأوسط على سلاح الجو الملكي البريطاني وطواقمه من طائرات تايفون المتمركزة في قاعدة أكروتيري الجوية دون أن يلاحظ.

ويبدو أن إيران تبدو عازمة على الرد بسرعة على اغتيال إسماعيل هنية، زعيم حماس السياسي الذي قُتل في طهران، والذي تلقي إيران باللوم فيه على إسرائيل. ووفقل للغارديان أصدرت إيران يوم الإثنين إشعارًا للطيران حول وجود خطر من وسط وشمال غرب البلاد، حيث تتواجد مواقع إطلاق صواريخها.

ومن المتوقع أن يكون رد إيران أكثر شمولاً من ردها على الضربة الجوية الإسرائيلية على السفارة الإيرانية في دمشق في أبريل الماضي، عندما أطلقت مزيج من 300 صاروخ وطائرة مسيرة باتجاه إسرائيل. ويخشى من أن يتم استدراج حليف إيران بالوكالة، حزب الله، إلى الصراع، حيث قد يستخدم مخزونه من بين 120،000 و200،000 صاروخ غير موجه وطائرات مسيرة لشن هجمات أكثر كثافة من السابق. الهدف هو إغراق الدفاعات الجوية الإسرائيلية، وبالتالي إلحاق أضرار كبيرة بالمواقع الصناعية والمراكز السكانية.

وفي أبريل الماضي، تم منع الهجوم المعقد من إيران من التسبب في أي ضرر كبير بفضل نظام الدفاع الجوي الإسرائيلي "السهم 2 " و "السهم 3"، بينما دمرت مقاتلات من الولايات المتحدة و بريطانيا والأردن الطائرات المسيرة الأبطأ. في حين يُتوقع أن تكون التحالف بقيادة الولايات المتحدة في حالة تأهب مرة أخرى، على الرغم من التقارير التي تفيد بوجود توترات خلال مكالمة هاتفية يوم الخميس الماضي بين الرئيس الأميركي جو بايدن ورئيس وزراء إسرائيل بنيامين نتنياهو.

ورغم أن الرئيس الأميركي أبلغ نتنياهو بعدم أخذ دعم الولايات المتحدة كأمر مسلم به، كما تلاحظ مؤسسة "آي إن إس إس" الإسرائيلية، فإن القوى الواقعية تجبر بايدن على تقديم المساعدة. فبدون دعم الولايات المتحدة في السماء وحلفائها، بما في ذلك رئيس الوزراء البريطاني الذي سيكون للمرة الأولى يوافق على العمل العسكري، تواجه إسرائيل خطر التعرض لمستوى من الخسائر قد "يُجبرها" على الرد بشكل أكثر حدة ويعرضها لخطر صراع أوسع في الشرق الأوسط.

ويقول إلداد شافيت وتشاك فريلش، مولفا تحليل "آي إن إس إس" إن نشر الولايات المتحدة الأخير لسفن حربية وسرب من الطائرات المقاتلة، الذي تم الإعلان عنه، "يهدف إلى تقليل أكبر قدر ممكن" من خطر أن "توجه إيران ضربة تجبر إسرائيل على الرد بقسوة وتضع الولايات المتحدة في مأزق بشأن كيفية التصرف"، ويضيفان أن الحجج هنا منطقية بوضوح، على الرغم من أن إيران أيضًا لديها فكرة أفضل عن خطة الدفاع المحتملة.

- هل تُستدرج أميركا وبريطانيا مع استعداد إيران للانتقام من إسرائيل؟
- رد طهران التي تلقي باللوم على إسرائيل في قتل قائد "حماس" قد ينذر بمخاطر لاندلاع صراع إقليمي أوسع
- نشر الولايات المتحدة الأخير لسفن حربية وسرب من الطائرات المقاتلة يهدف إلى تقليل أكبر قدر ممكن من خطر أن توجه إيران ضربة تجبر إسرائيل على الرد بقسوة وتضع أميركا في مأزق

## العراق: سنلاحق الضالعين... وحلّ ثلاثة أحزاب

# أميركا تعلن إصابة عدد من جنودها في هجوم على قاعدة "عين الأسد"

■ بغداد، واشنطن، عواصم - وكالات: أعلنت وزارة الدفاع الأميركية "البنتاغون" إصابة عدد من الجنود الأميركيين في هجوم استهدف قاعدة "عين الأسد" العسكرية في العراق، قائلة في بيان "يمكننا أن نؤكد أنه كان هناك هجوم صاروخي مشتبه به ضد القوات الأميركية وقوات التحالف في قاعدة عين الأسد الجوية"، مضيفة أن المؤشرات الأولية تشير إلى أن العديد من الأفراد الأميركيين أصيبوا، مشيرة إلى أن أفراد القاعدة يجرون حاليا تقييما للأضرار، فيما قال مسؤول عسكري أميركي لشبكة "سي ان ان" الاميركية إن عددا من الجنود الاميركيين أصيبوا في هجوم صاروخي مشتبه فيه على القوات الأميركية وقوات التحالف بالقاعدة العراقية.

من جانبها، تعهدت قيادة العمليات المشتركة العراقية ملاحقة ومحاسبة الضالعين في الهجوم الصاروخي، مؤكدة أنها لن تسمح بأن يتحول العراق الى ساحة لتصفية الحسابات، قائلة إن القاعدة الواقعة في محافظة الانبار التي يتواجد في جزء منها عدد من مستشاري قوات التحالف الدولي تعرضت الى اعتداء بصاروخين انطلقا من مركبة من داخل قضاء حديثة ليل أول من أمس، مشيرة الى ان القوات الامنية ضبطت المركبة التي نفذت الهجوم وبداخلها ثمانية صواريخ من اصل عشرة كانت معدة للإطلاق وتم تفكيكها تحت السيطرة من قبل فرق المعالجة الهندسية.

ولفتت الى ان الجهات الامنية المختصة وعبر العمل الاستخباري والامني توصلت الى معلومات مهمة عن مرتكبي الاعتداء وتقوم حاليا بملاحقتهم لتقديمهم الى العدالة فضلا عن محاسبة المسؤولين المقصرين، معربة عن رفضها القاطع لأي اعتداء من داخل العراق او خارجه على الاراضي والمصالح والأهداف العراقية ومن اي جهة تقوم به او تساعد عليه، مشددة على رفض الاعمال والممارسات التي تستهدف القواعد العراقية والبعثات الدبلوماسية واماكن تواجد مستشاري التحالف الدولي، وكل ما من شأنه رفع التوتر في المنطقة او جر العراق الى اوضاع وتداعيات خطيرة او الاضرار بمصالح الدولة المختلفة.

في غضون ذلك، قررت الهيئة القضائية للانتخابات في العراق حل ثلاثة أحزاب سياسية لارتباطها بحزب العمال الكردستاني المحظور، وذكرت وكالة "شفق نيوز" الإخبارية إن الأحزاب الثلاثة هي حزب الحرية والديمقراطية اليزيدية، وحزب جبهة النضال الديمقراطي، وحزب مجتمع كردستان "تفكري آزادي"، ووفقا للحكم، تقرر حل الأحزاب السياسية الثلاثة وإغلاق مقراتها ومصادرة أموالها بعد استنفاد طرق الطعن القانونية عملا بقانون الأحزاب السياسية.

على صعيد آخر، أعلن رئيس الحكومة العراقية محمد شياع السوداني أن الحكومة تعمل على استكمال بناء ثلاثة مطارات في محافظات الناصرية والموصل وكربلاء بكلفة نحو تريليون دينار عراقي، مؤكدا خلال اجتماع مع كبار مساعديه لمتابعة مشاريع تأهيل وتطوير واستكمال المطارات الدولية الثلاثة، أهمية هذه المطارات بوصفها مشاريع تنموية ستعمل على رفع وتيرة التقدّم والفعالية في الاقتصاد العراقي وتيسّر الحركة الجوية داخليا وخارجيا، واستقطاب الشركات والإستثمارات الأجنبية، وخلق فرص عمل مضافة، مشددا على معالجة المعوقات وتسهيل عمل الشركات المنفذة مع التشديد على أهمية الالتزام بالمواصفات والتصاميم الأساسية، واعتماد المعايير الدولية في اكمال مشاريع المطارات التي وصلت إلى نسب إنجاز متقدمة، لأنها تمثل نافذة للعراق مع المنطقة والعالم.

إلى ذلك، دعا وزير الخارجية العراقي فؤاد حسين ونظيره الايطالي انطونيو تاجاني إلى تجنب التصعيد الاقليمي وانتهاج الحوارات الدبلوماسية لحل الازمات في المنطقة، وأعرب الوزيران في بيان مشترك عن قلقهما البالغ ازاء التوتر المتزايد في الشرق الأوسط والذي يهدد المنطقة باكملها والتزام البلدين ببذل الجهود لتجنب التصعيد الاقليمي، كما دعا الوزيران جميع الاطراف المعنية في المنطقة الى اللجوء للحوار والدبلوماسية.

## طهران حرّكت الصواريخ... والأردن جهّز أجواءه

# إيران تتوعّد إسرائيل وترفض التسوية مقابل التفاوض النووي ورفع العقوبات

■ طهران، عواصم - وكالات: جددت إيران رفضها أي حل وسط بشأن انتقامها المقرر ضد إسرائيل لاغتيالها رئيس المكتب السياسي لحركة "حماس" الفلسطينية إسماعيل هنية في قلب العاصمة الإيرانية طهران، وقال المتحدث باسم وزارة الخارجية الإيرانية ناصر كنعاني "لن نقدم أية حلول وسط تتعلق بانتهاك سلامة أراضينا"، بينما قالت وكالة أنباء الطلبة الإيرانية "إيسنا" إنه رغم عدم رغبة إيران في أي تصعيد في المنطقة ورغم محاولات الوساطة، إلا أنها ولا شك ستعاقب إسرائيل على مقتل هنية في مقر ضيافته في طهران الأسبوع الماضي.

وترددت تكهنات على وسائل التواصل الاجتماعي بأن وزير الخارجية الأردني أيمن الصفدي سلم إلى إيران رسائل من الولايات المتحدة والدول العربية، وقيل إن الولايات المتحدة وعدت إيران في تلك الرسائل بأنها ستستأنف المفاوضات النووية حال امتناعها عن الرد العسكري، وقد يودي ذلك إلي رفع العقوبات المفروضة عليها، كما تردد أن دولا عربية مثل الأردن ومصر وعدت طهران بأنها ستستأنف تطبيع العلاقات الثنائية معها فورا إذا امتنعت عن الانتقام.

في غضون ذلك، قالت هيئة الطيران المدني الأردنية إن الأردن يستعد لهجوم إيراني محتمل على إسرائيل من خلال مطالبة الطائرات التي تخطط لاستخدام مجاله الجوي بحمل وقود إضافي حتى تتمكن من مغادرة المنطقة إذا لزم الأمر، مضيفة أنه يجب أن يتم تزويد جميع الطائرات القادمة بالوقود مسبقا يكفي لمدة 45 دقيقة إضافية، وفقا لإشعار السلامة الصادر عن الهيئة، وفي حالة هجوم إيراني على إسرائيل، والذي قد يحدث أيضا في سماء الأردن كما حدث في أبريل الماضي، سيكون لدى الطائرات وقود كاف لتغيير مسارها في وقت قصير للهبوط في بلد مجاور، ويسري تحذير السلطات الأردنية حتى منتصف ليل أمس الثلاثاء.

من جانبها، نقلت صحيفة "وول ستريت جورنال" الأميركية عن مسؤولين أميركيين قولهم، إنهم لاحظوا منذ عطلة نهاية الأسبوع أن إيران بدأت في تحريك منصات إطلاق الصواريخ وإجراء تدريبات عسكرية، ما يشير إلى أن طهران تستعد لشن هجوم في الأيام المقبلة، وخلال اجتماع لفريق الأمن القومي في البيت الأبيض لإطلاع الرئيس الأميركي جو بايدن ونائبته كامالا هاريس على آخر التطورات، قال مسؤول أميركي مطلع إن فريق الأمن القومي أخبر بايدن وهاريس أنه من غير الواضح متى يرجح أن تشن إيران و"حزب الله" هجوما على إسرائيل، وما تفاصيل الهجوم المحتمل.

بدورها، نقلت صحيفة "نيويورك تايمز" عن مسؤولين إيرانيين أن طهران طلبت من موسكو أنظمة دفاع جوي متطورة، قائلين إن روسيا بدأت في تسليمها رادارات ومعدات دفاع جوي، بينما أفادت صحيفة "معاريف" الإسرائيلية أن طائرات نقل عسكرية روسية من طراز II-76 هبطت في طهران خلال الـ48 ساعة الماضية، بالتزامن مع وصول سكرتير مجلس الأمن الروسي وزير الدفاع السابق سيرغي شويغو إلى طهران لإجراء محادثات مع كبار المسؤولين الإيرانيين.

إلى ذلك، أكدت الولايات المتحدة أن الشرق الأوسط يمر بلحظة حرجة نظرا لارتفاع احتمالات توسع وانتشار الصراع في المنطقة، مشددة على أهمية اتخاذ جميع الأطراف خطوات للامتناع عن التصعيد وتهدئة التوترات، وقال المتحدث ماثيو ميلر إن وزير الخارجية أنتوني بلينكن منخرط ديبلوماسيا مع نظرائه في المنطقة، لافتا لاتصالين أجراهما مع رئيس الوزراء ووزير الخارجية القطري الشيخ محمد بن عبدالرحمن ووزير الخارجية المصري بدر عبدالعاطي، ناقلا رسالة متسقة في جميع المحادثات مفادها أننا في لحظة حرجة وأن التصعيد ليس في مصلحة أحد ولا في مصلحة أي دولة وليس في مصلحة ملايين المدنيين الذين يريدون فقط أن يعيشوا حياتهم خالية من العنف والصراع، وأن إيقاف حرب غزة خطوة حاسمة لتهدئة التوترات.

# "الضفة" تغلي... والاحتلال يتخوّف من اجتياح شبيه بـ"طوفان الأقصى"

■ رام الله، عواصم -وكالات: وسط أجواء من الخوف والترقب تسود أوساط الاحتلال الإسرائيلي من تكرار رعب سيناريو "طوفان الأقصى" الذي اجتاح مستوطنات غلاف غزة في السابع من أكتوبر الماضي، طفت أجواء من الغليان والتوتر في الضفة الغربية أمس، مع مشاهد التوغل والقصف والطعن والاستشهاد، حيث أعلنت وزارة الصحة الفلسطينية والهلال الأحمر الفلسطيني مقتل 8 فلسطينيين برصاص قوات إسرائيلية خلال توغل في الضفة الغربية، فيما أصيب نحو 10 أشخاص، وأوضحت الوزارة أن أربعة فلسطينيين قتلوا في بلدة عقابا قضاء طوباس شمال شرق الضفة الغربية، بينما أكدت جمعية الهلال الأحمر أن طواقمها نقلت 4 قتلى و3 إصابات إحداها حرجة جداً جراء قصف إسرائيل مركبتين بالحي الشرقي في مدينة جنين شمال الضفة، في حين زعم جيش الاحتلال الإسرائيلي أن طائراته ضربت خلايا مسلحة في منطقة جنين، وبالتزامن، أصيبت مجندة إسرائيلية بحادث طعن في حاجز الأنفاق جنوب الضفة، كما أصيب المشتبه بتنفيذه حادث الطعن.

واستشهد خمسة فلسطينيين أمس، أربعة منهم في قصف للاحتلال استهدف مركبتين بمدينة جنين، بينما استشهد خامس جراء إطلاق الاحتلال النار عليه قرب مدينة بيت لحم بالضفة الغربية، وذكرت وزارة الصحة الفلسطينية أن أربعة شبان استشهدوا في القصف الأول للاحتلال على مدينة جنين، موضحة أنه تم التعرف على هوية شاب واحد فقط يدعى أحمد السعدي (18 عاما)، وقالت مصادر طبية في المدينة ان شابا آخر اصيب بجروح وصفتها بالخطرة في القصف الثاني على المدينة، وعلى صعيد متصل، نقلت وكالة الانباء الفلسطينية "وفا" عن مصادر امنية فلسطينية تأكيدها استشهاد شاب برصاص الاحتلال غرب بيت لحم، أطلق الاحتلال النار عليه بزعم تنفيذه عملية طعن عند حاجز الأنفاق، غرب بيت جالا، غرب بيت لحم، وأغلقت قوات الاحتلال المدخل الجنوبي لبلدة الخضر "النشاش" بالبوابة الحديدية ومنعت حركة التنقل بين محافظتي الخليل وبيت لحم، وواصلت قوات الاحتلال اقتحام مدينة جنين ومخيمها وتدمير البنية التحتية، وسط اندلاع مواجهات وتحليق لطائرات الاستطلاع في الأجواء، وذكرت مصادر أمنية ومحلية أن قوات الاحتلال واصلت الاقتحام الذي بدأته لمدينة جنين ومخيمها، مخلفة أضرارا مادية جسيمة في البنية التحتية وفي ممتلكات المواطنين، بينما أعلنت وزارة الصحة استشهاد طفل جراء عملية اقتحام بلدة عقابا القريبة من مدينة طوباس، ما يرفع حصيلة اقتحام البلدة إلى أربعة شهداء فلسطينيين، قائلة إن الطفل بلال صوافطة "14 عاما" استشهد فجرا متأثرا بإصابته برصاص الاحتلال خلال عملية اقتحام البلدة، بينما ذكرت مصادر محلية أن قوات الاحتلال أطلقت النار على المواطنين في محيط المستشفى التركي في المدينة ما ادى الى إصابة الطفل صوافطة واعلان استشهاده لاحقا، مضيفة أن قوات الاحتلال اعتقلت شابا يدعى ياسين غنام من منزل حاصرته في البلدة التي شهدت مواجهات مع جنود الاحتلال.

في غضون ذلك، أكد الرئيس الفلسطيني محمود عباس، أن الهدف الرئيسي من زيارته المرتقبة إلى موسكو، إجراء المشاورات وتبادل وجهات النظر حول آخر التطورات.

alseyassahnews
alseyassahnews
السياسة AL-SEYASSAH

# ولي العهد السعودي وماكرون يتفقان على ضرورة تجنيب المنطقة اتساع الصراع

■ الرياض، عواصم - وكالات: اتفق ولي العهد السعودي الأمير محمد بن سلمان والرئيس الفرنسي إيمانويل ماكرون هاتفيا على أهمية خفض التصعيد وتجنيب المنطقة خطر اتساع الصراع، وذكرتِ وكالةِ الانباء السعودية"واس" أن الأمير محمد بن سلمان تلقى اتصالا هاتفياً من الرئيس الفرنسي، بحثا خلاله التطورات الإقليمية وتطورات الأحداث في غزة والجهود المبذولة لوقف إطلاق النار، بينما أكد قصر الإليزيه أن الاتصال أثمر عن توافق سعودي - فرنسي بشأن التحذير من عواقب التصعيد العسكري بالمنطقة، وقال ماكرون عبر حسابه على منصة "إكس": "لقد أجريت محادثة مع الرئيس محمد بن زايد وولي العهد السعودي الأمير محمد بن سلمان بشأن الوضع في الشرق الأوسط. وندعو جميع الأطراف إلى التحلي بالمسؤولية وضبط النفس، من أجل تفادي اشتعال المنطقة. ولا يصبّ التصعيد في مصلحة أحد". على صعيد متصل، يُعقد اجتماع طارئ لوزراء خارجية منظمة التعاون الإسلامي، بناء على طلب من إيران وباكستان، في السعودية اليوم، وأفادت منظمة التعاون الإسلامي التي تتخذ من السعودية مقرا لها أن الاجتماع في مدينة جدة سيشمل مناقشات حول جرائم الاحتلال الإسرائيلي واغتيال رئيس المكتب السياسي لحركة "حماس" إسماعيل هنية، بينما ذكرت وزارة الخارجية الإيرانية في طهران أن إيران طلبت الاجتماع إلى جانب باكستان.



## مقتل إسرائيلي واشتعال النيران بقاعدة عسكرية في نهاريا... وغارة تقتل نجل شقيق المتهم باغتيال الحريري

# مصر ولبنان: وقف حرب غزة السبيل الوحيد لتجنُّب اندلاع صراع إقليمي

■ بيروت، عواصم - وكالات: أكد وزيرا خارجية مصر بدر عبدالعاطي ولبنان عبدالله بوحبيب أن التوصل إلى إيقاف إطلاق النار في قطاع غزة السبيل الوحيد لتجنب اندلاع حرب إقليمية بالمنطقة، وشددا في مؤتمر صحافي مشترك بالقاهرة على أن تصعيد الاحتلال الإسرائيلي الأخير يقوض جهود التهدئة ويضرب بعرض الحائط مبادرة الرئيس الأميركي جو بايدن وقرارات مجلس الأمن، موضحين أن الخطوة الأولى لإيقاف التصعيد إيقاف الحرب على قطاع غزة لتجنيب المنطقة حربا إقليمية.

وحذر عبدالعاطي من إمكانية خروج الأمور عن السيطرة خاصة إذا كان هناك خطأ في الحسابات بما يهدد الأمن والاستقرار بالمنطقة بل ويهدد الأمن والسلم الدوليين، مشددا على استمرار مصر في حض أطراف الصراع والنزاع كافة على العمل على الالتزام بضبط النفس وتجنب انزلاق المنطقة إلى حرب إقليمية شاملة، بينما أيد بوحبيب موقف مصر الرافض للتهجير القسري للفلسطينيين في قطاع غزة إلى سيناء أو أي دولة أخرى، معتبرا أنها خطوة تسبق تهجير سكان الضفة الغربية إلى الأردن ومن ثم تصفية القضية الفلسطينية، معتبرا من المهم تنفيذ قرار 1701 ليستعيد لبنان سيادته.

من جانبه، جدد رئيس الحكومة اللبنانية نجيب ميقاتي مطالبة المجتمع الدولي بوقف الاعتداءات والتهديدات الإسرائيلية على لبنان، تمهيدا لحل يرتكز على التطبيق الكامل للقرار الدولي الرقم 1701، مؤكدا أن العدوان الاسرائيلي الاخير على الضاحية الجنوبية لبيروت زاد من تعقيدات الوضع القائم وعزز المخاوف من مواجهات ميدانية من شأنها ان تدفع الامور نحو الحرب الشاملة، معتبرا الديبلوماسية الصامتة الانجع في مثل الظروف الدقيقة، لافتا لسلسلة من الاتصالات واللقاءات الديبلوماسية ساعدت في تكوين القناعة لدى أصدقاء لبنان بضرورة الضغط على اسرائيل، لعدم الانـزلاق بالأوضاع الى ما لا يمكن توقع نتائجه وتداعياته، قائلا إن الضغط مستمر ونأمل ان يفضي الى نتائج مرضية في أسرع وقت.

وبينما تسلم وزير الصحة العامة في حكومة تصريف الأعمال اللبنانية فراس الأبيض شحنة مساعدات طارئة من منظمة الصحة العالمية، تضمنت 32 طنا من المستلزمات الطبية والأدوية لمعالجة إصابات الحرب، وقال وزير الصحة اللبناني إن بلاده لا تريد الحرب وتطالب بوقف إطلاق النار من غزة إلى لبنان، نفى المكتب الإعلامي في وزارة الطاقة والمياه اللبنانية صدور أي بيان عنه يشير إلى إجراءات تقييد ستحصل في الأيام المقبلة حول ساعات فتح محطات الوقود وكمية الليترات التي يمكن شراؤها لكل سيارة، معتبرا إطلاق هكذ شائعات لا يهدف إلا إلى إضعاف ثقة المواطن اللبناني، مطمئنا بأن جميع المشتقات النفطية متوافرة.


الدخان يتصاعد بعد غارة جوية إسرائيلية على بلدة شمع في جنوب لبنان (وكالات)

ميدانياً، شن "حزب الله" هجوما بالمسيرات قرب عكا ونهاريا في شمال إسرائيل، معلنا عن إصابة مباشرة لسيارة ومقتل إسرائيلي جراء الهجوم بالمسيرات على نهاريا التي تبعد نحو 11 كلم عن الحدود اللبنانية، وذلك ردا على غارات إسرائيلية استهدفت منزلاً في جنوب لبنان وأدت إلى مقتل 5 من عناصر "حزب الله"، وأظهرت مقاطع فيديو نقلا عن وسائل إعلام إسرائيلية، اشتعال النيران داخل قاعدة عسكرية في نهاريا بعد مهاجمتها بعدد من الطائرات دون طيار انطلقت من لبنان، بينما أعلن "حزب الله" شن هجوم بسرب من المسيرات على أهداف عسكرية قرب عكا، متحدثا عن هجوم بسرب مسيّرات انقضاضية على مقري قيادة لواء غولاني ووحدة إيغوز 621، في ثكنة شراغا شمال عكا، قائلا إن الهجوم يأتي ردا على الغارة التي تسببت في قتلى ببلدة عبا جنوب لبنان، وفي المقابل، أفادت وسائل إعلام إسرائيلية بإصابة شخصين أحدهما حالته حرجة، بعد سقوط مسيّرة في نهاريا، ثم أعلن لاحقا عن مقتل أحدهما.

في غضون ذلك، كشفت مصادر أن أمين بدر الدين، نجل شقيق المتهم باغتيال رئيس الوزراء اللبناني رفيق الحريري، مصطفى بدر الدين، قتل في الغارة الإسرائيلية التي استهدفت منزلاً في بلدة ميفدون بمنطقة النبطية جنوب لبنان، وأدت إلى مقتل 5 عناصر في "حزب الله"، وأكد جيش الإحتلال تنفيذ الضربة التي زعم أنها استهدفت منشأة عسكرية تابعة لحزب الله في منطقة النبطية، كانت مستخدمة من قبل عدد من الإرهابيين للتخطيط لهجمات ضد إسرائيل، وفق ما جاء في بيانه.

وفي سياق منفصل، أعلن "حزب الله" في بيانات متلاحقة استهداف مواقع إسرائيلية عدة، أبرزها ثكنة شراغا الواقعة شمال عكا بسرب من المسيّرات، وذلك ردا على مقتل أحد عناصره بنيران إسرائيلية في بلدة عبا جنوب لبنان، فيما زعم جيش الإحتلال أن القتيل في عبا قائد في وحدة الرضوان التابعة لحزب الله.

## حصلت على الأصوات الكافية للسباق نحو البيت الأبيض... واختارت حاكم ولاية مينيسوتا تيم والز نائباً

# هاريس تفوز رسميا بترشيح الديمقراطيين لخوض انتخابات الرئاسة الأميركية

■ واشنطن، عواصم - وكالات: أعلن الحزب الديمقراطي الأميركي فوز نائب الرئيس الأميركي كامالا هاريس رسميا بترشيح الحزب لخوض الانتخابات الرئاسية المقبلة، حيث أظهرت النتائج النهائية التي نشرتها اللجنة الوطنية للحزب لعملية التصويت التي تمت عبر الإنترنت واستمرت على مدى خمسة أيام، حصول هاريس على 99 في المئة من أصوات مندوبي الحزب لترشيحها لانتخابات الرئاسة رسميا.وكانت النتيجة متوقعة نظرا لعدم مشاركة مرشحين آخرين لخوض غمار السباق الديمقراطي، وسيصبح الآن على هاريس، التي تحتاج إلى التصديق بشكل رسمي على ترشيحها في مؤتمر الحزب المقرر أن يبدأ يوم 19 أغسطس الجاري، أن تواجه الرئيس الأميركي السابق دونالد ترامب، مرشح الحزب الجمهوري، وقالت رئيسة لجنة المؤتمر الوطني للحزب الديمقراطي مينيون مور ورئيس اللجنة الوطنية للحزب جيمي هاريسون في بيان مشترك "تحظى نائبة الرئيس هاريس بزخم تاريخي يدعمها، وسنبدأ تنفيذ الخطوات النهائية للتصديق عليها بشكل رسمي كمرشحة عن حزبنا" .

وفيما من المقرر ان يعقد الحزب الديمقراطي مؤتمره العام في الفترة ما بين 19 و22 من سبتمبر المقبل لاعتماد المرشح الرسمي للانتخابات المقررة في نوفمبر من العام الجاري، جاء إعلان الحزب بفوز هاريس بالترشح، في وقت يترقب فيه أيضا اعلانها التحضير لبدء جولة في ولايات ذات تأثير حاسم في الانتخابات الرئاسية اولها بنسلفانيا والتي تأمل من خلالها تحقيق أفضلية للفوز في السباق الرئاسي، فيما كان استطلاع للرأي أجراه مركز "إبسوس" لاستطلاعات الرأي كشف عن تقدم المرشحة الديمقراطية بفارق نقطة مئوية واحدة على المرشح الجمهوري الرئيس السابق دونالد ترامب حيث حصلت على دعم 43 في المئة من الناخبين المسجلين مقابل 42 في المئة لترامب، كما أظهرت استطلاعات الرأي الأميركية بعض التقدم لهاريس خلال الأيام الماضية على حساب ترامب، لكن التقديرات تشير إلى أن مرشحة الحزب الديمقراطي ستخوض مهمة صعبة يوم الاقتراع في الخامس من نوفمبر المقبل.

من جانبها، قالت مصادر متعددة إن هاريس اختارت حاكم ولاية مينيسوتا تيم والز، مرشحا لمنصب نائب الرئيس، ونقلت شبكة "سي. إن.إن" الأميركية عن 4 مصادر، قولهم إن اختيار هاريس وقع علي والز، الذي كان ينافس حاكم ولاية بنسلفانيا جوش شابيرو، كما أكد أشخاص مطلعون على الأمر اختيار هاريس لحاكم ولاية مينيسوتا، ووالز البالغ من العمر 60 عاما، حاكم ولاية من الغرب الأوسط الأميركي، تعتبر من الولايات الأساسية في انتخابات نوفمبر، وهو معروف باتخاذه تدابير اعتبرت تقدمية منذ توليه المنصب في 2019.

بدوره، حذر الخبير الستراتيجي الديمقراطي ديفيد أكسلرود من أن الحماس الكبير بين الديمقراطيين بشأن حملة نائبة الرئيس هاريس هو مجرد نشوة غير عقلانية، حيث لا يزال السباق متقاربًا، قائلا إنها تتمتع بقدر كبير من الزخم، ولكن إذا نظرت إلى استطلاعات الرأي، فإن هذا لا يزال سباقًا متقاربًا حقًا، وستكون هذه معركة صعبة لكلا الجانبين، إنها تستند إلى الأرقام التي نراها الآن، هناك الكثير من النشوة غير العقلانية على الجانب الديمقراطي الآن، لأنه كان هناك يأس لبعض الوقت حول الشكل الذي سيبدو عليه شهر نوفمبر والآن يشعر الناس أن هناك فرصة، قائلا إن الميزان لا يزال لصالح ترامب.

## التتمات

### قرارات حكومية

إجراءات المستثمرين، وقوانين الإقامة، وتجعل دولها جاذبة للعمل والاستثمار، خلافا لما يحصل عندنا من إعاقة عمل القطاع الخاص.

ورأت ان الإجراء الموقت الذي ورد في قرار وزارة التجارة الأخير يعني الإيقاف الموقت للتأسيس والتجديد والتعديل لجميع الشركات والموسسات، وعدم السماح بدخول أي مقيم أو وافد سواء شريك أو مدير أو التأشيرة في السجل التجاري، إلا بعد التأكد من انه يحمل المادة 19 من قانون الإقامة، ما يعني منع التراخيص القائمة من التعديل إن لم يكن فيها أحد الشركاء أو المديرين يحمل المادة 19.

### مجلس الوزراء

الطاقة المتجددة، ومشروع ميناء مبارك، والمناطق الحرة والاقتصادية، إضافة إلى التطوير الإسكاني على أن ترفع اللجنة تقريراً شهرياً لمجلس الوزراء بهذا الخصوص.

وقرر المجلس تكليف الهيئة العامة للصناعة اتخاذ الإجراءات اللازمة لتنفيذ الصناعية الوطنية لدولة الكويت 2035 بهدف توفير بيئة جاذبة ومستدامة لممارسة الأنشطة الصناعية وتحقيق الأمن الغذائي والدوائي وتطوير البنية التحتية للصناعة وخلق فرص عمل واعدة للشباب الكويتي.

من جانب آخر، قرر مجلس الوزراء تكليف ديوان الخدمة المدنية مراجعة القوانين واللوائح المنظمة بشأن إجازات موظفي الجهات الحكومية بما يضمن عدم استغلال تلك الاجازات خارج نطاق القانون واللوائح.

### السالمونيلا...

غذائية مختلفة، ما أدى إلى غلقها واتخاذ الاجراءات القانونية والاحترازية اللازمة بحق أصحابها.

وقالت المصادر لـ"السياسة" إن فرق التفتيش الغذائي بالهيئة والصحة الوقائية دهمت المنشآت وأخذت عينات غذائية من المياه والأطعمة المتواجدة بمختلف أنواعها، وأغلقتها لحين ظهور نتائج العينات والتأكد من سلامة المواد الغذائية بالمنشآت.

وعن العقوبات، أشارت المصادر إلى أنها تبدأ بتحرير محاضر مخالفة ثم الاغلاق وفرض غرامات مالية تتراوح ما بين 500 و 50 ألف دينار بحسب طبيعة المخالفة.

### "الأداء الحكومي"

والتجارة والصناعة، والكهرباء والماء والطاقة المتجددة وبلدية الكويت.

وإذ أشار التقرير الى مخالفة هذه الجهات مرسوم انشاء الجهاز وعدم تزويده بالمستندات الدالة على تنفيذ بعض القرارات وأبرزها تشكيل اللجان، معددا 14 لجنة مختلفة جرى تشكيلها، 8 منها في وزارة التربية، فيما اقتصر عدد اللجان على واحدة في باقي الجهات وجميعها خلال السنة 2023.

وشملت اللجان المشكلة في وزارة التربية والتي وجه لها الجهاز ملاحظات كل من لجنة مدارس الافق، وفريق عمل تطوير التعليم، إضافة الى لجان تقصي حقائق واستعدادات للاعوام الدراسية.

وتضمنت ملاحظات الجهاز اللجنة التي شكلتها المؤسسة العامة للرعاية السكنية حول دراسة تشجير وتخضير المشروعات الاسكانية الجارية، ولجنة التحقيق مع المسؤولين عن عدم الاخذ بما ورد في تقرير اللجان المشكلة لمنع تكرار تجمع الامطار وطفح الصرف الصحي في "الاشغال"، ولجنة مراجعة قانون الصندوق الوطني للمشروعات الصغيرة والمتوسطة في وزارة المالية.

اما وزارة التجارة والصناعة فوجه الجهاز ملاحظة حول لجنة وزارية مشكلة لـ"تقصي حقائق عن تقرير لجنة تقصي حقائق".

كما شملت الملاحظات لجنة شكلتها وزارة الكهرباء والماء والطاقة المتجددة لتقصي حقائق بشأن تراكم مديونيات الوزارة غير المحصلة لدى الغير والمسؤولين عنها بالوزارة.

### معاملة "البدون"

المرضى غير الكويتيين الزائرين والأشخاص غير المسجلين في نظام الضمان الصحي رسوم وأجور الخدمات الصحية التي تشمل 20 دينارا لمراجعة حوادث المستشفيات و30 دينارا لمراجعة العيادة الخارجية.

وشدد الخطاب على عدم صرف الأدوية للحالات المشمولة بهذا القرار عند زيارة العيادات الخارجية أو مراجعة الحوادث، وصرفها فقط في حال احتياج المريض للدواء داخل المستشفى بأقسام الملاحظة والإقامة بالأجنحة والعناية المركزة.

يذكر أن رسوم الخدمات الصحية للزائرين بالمستشفيات العامة والتخصصية 20 دينارا لمراجعة حوادث المستشفيات و30 دينارا للعيادة الخارجية، و70 دينارا للاقامة بالأجنحة العمومية ليوم واحد، و220 دينارا للاقامة بالعناية المركزة لمدة يوم واحد، و30 دينارا لجلسة العلاج الطبيعي للمرضى المنومين بالمستشفى، و130 دينارا ليوم الاقامة بالغرفة الخاصة.

ووفق قرار الصحة المعمول به في هذا الشأن، فإن تأمين الغرف العمومية 150 دينارا، وتأمين الغرفة الخاصة 300 دينار، وفي الولادة الطبيعية 30 دينارا للمراجعة و400 للولادة.

وزارة التجارة والصناعة
استدعاء مركبات

TOYOTA LC 300
(MY 2022 & 2023)
من رقم قاعدة: JTMABBBJ9N4000689 إلى رقم: JTMABBBJ2P4060249
الخلل
هناك احتمال عدم إزالة بعض من بقايا البرادة داخل المحرك أثناء الانتاج لفترة محددة. و يمكن أن يؤدي هذا إلى حدوث أصوات أو خشونة في المحرك أو توقف المحرك عن العمل و يؤدي ذلك إلى فقدان قوة الدفع.
الإجراء
سيتم التواصل مع مالكي السيارات المعنيين لحجز موعد لعمل اللازم لدى الكراج مجانا ودون مقابل، وذلك حسب توصيات الشركة المصنعة.
الاتصال
شركة مؤسسه محمد ناصر السابر وأولاده
الخط الساخن: 1803803
WWW.TOYOTA.COM.KW
تم تنظيم هذا الاستدعاء وفقاً لمواد القانون (48,47,46,45,44,43,42) من القرار الوزاري رقم (27/ 2015) بإصدار اللائحة التنفيذية للقانون رقم (39/ 2014) بشأن حماية المستهلك



## عبدالله الخضر واصل "كيفان قطعة 1"

■ فالح العنزي

يواصل الفنان عبدالله الخضر بروفات الحركة في المسرحية الكوميدية الجديدة" كيفان قطعة 1" من تأليف الفنان عبدالله الرميان واخراج محمد الحملي اللذين يشاركان كذلك في بطولتها، ومن المتوقع أن تستقبل المسرحية الجمهور في أول عرض في الثاني والعشرين الجاري على مسرح نقابة المهن الطبية "مسرح الحملي" بمشاركة مجموعة من الفنانين، وتدور احداث المسرحية المتاحة لجميع الأعمار في اطار كوميدي مشوق حيث تطرح الكثير من القضايا المحلية باسلوب جديد ومبتكر الى جانب مجموعة من الاغنيات التي تم تسجيلها خصيصا من أجل المسرحية،يذكر بأن مسرح الحملي لا يهدأ طوال الموسم سواء في الاعمال التي ينتجها او التي يتعاون فيها مع باقي المنتجين مثلما فعل مع مسرحية"صنع في الكويت".

### وضع لمساته على سبعة أعمال وفخور بثقة "أبو طلال"

# سيروس: ألبوم "استحالة" لراشد الماجد... طاقة إيجابية



راشد الماجد

■ أطل الموزع الموسيقي سيروس بمقابلة خاصة عبر قناة روتانا ميوزك، وتحدث عن أعماله الـ 7 من ألبوم الفنان راشد الماجد "استحالة"، ووجه له رسالة تهنئة بمناسبة عيد ميلاده، كما انتهز الفرصة لتهنئة الموسيقار الدكتور طلال على صدور الالبوم والذي وقع كل اغنيات البوم "استحالة "من الحانه،

يقول سيروس:" ألبوم الحب والوفاء للموسيقار طلال والفنان راشد الماجد يحتوي على 14 عملاً فنياً كلاسيكياً من الطراز الاول، وتشرفت جداً بتوزيع الموسيقى لسبع اغنيات من الاعمال الجميلة الكلاسيكية"، وتابع:"اهم عمل في الالبوم وهو عنوانه اغنية "استحالة"، وما يميز هذا العمل هو الكلاسيكية من الطراز الاول، عمل مجموع من عدة كوبليهات ويحتوي على عدة مقامات شرقية واعتمدنا على آلات شرقية وعلى رأسها العود".

وقال بحسب –روتانا ميوزك-:"عن اغنية "بسكن الرياض":" هذا العمل يوجد فيه الكثير من البهجة والحب



سيروس

والطاقة الايجابية واعتمدنا على المزامير والآلات الحادة لكي تبرز قوة الايقاع"، اما اغنية خل المحبة فقال سيروس:"عمل شعبي جداً، تعتمد على الفلكلور السعودي ويعتمد على الايقاعات السعودية "الخبيتي" وهو يتميز فيه اهل الرياض، وما يميز هذا العمل هو طريقة تقديم الفنان راشد الماجد، فاعتمد على تراكين مثل الديو مع نفسه"، أما اغنية زانت بحبك:" هذا العمل جميل وبسيط جداً من ناحية الكلام والالحان فاللحن يعتبر مذهبياً والكلام فيه كمية حب، والمقام المستخدم فيه فرح وبهجة ويرجعنا للايام الجميلة، لان له طابعاً شرقياً كونه متميزا في فترة التسعينات، واستخدمنا آلة العود كآلة اساسية في العمل"، اغنية على مقام الغلا قال عنها الموزع الموسيقي سيروس:"تميز هذا العمل باللون الحضرمي ممزوج ايضاً بالفن السعودي ويتميز بالايقاعات الحية كما للطبقات الصوتية للفنان راشد".

اما عن اغنية "لاحياة لمن تنادي" قال:" تميز هذا العمل بالآلات التركية واضفنا عليها آلات شرقية مثل القانون والناي، وتم تسجيل جزء كبير منه في تركيا، وايضاً يحتوي على ايقاعات سعودية ويوجد روح مرحة في هذا العمل"، اغنية من ذكرتك قال:" هو عمل شعبي قام على الايقاع الرايح، واعتمدنا على آلة المزمار كآلة رئيسية فيه"، وكشف سيروس أن الالبوم استغرق تحضير ما يقرب السنة والنصف، ما بين تحضير وتسجيل وتنفيذ وميكساج. واخذ الالبوم جهدا كبيرا ما بين التنفيذ في القاهرة وتركيب الصوت.

# عمرو دياب يُشعل "مواقع التواصل" بسبب مغنية سورية

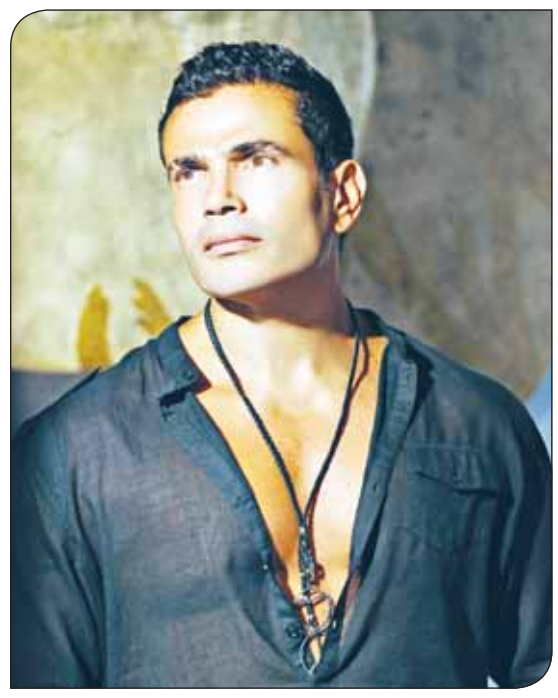

عمرو دياب



شيرين سايس

■ أشعل مقطع مصوّر للفنان عمرو دياب مواقع التواصل الاجتماعي بعد انتشاره عليها بشكل واسع، بحيث ظهر فيه "الهضبة" وهو يستمع إلى صوت المطربة السورية شيرين سايس وهي تغنّي أغنيته "يا أجمل عيون" على شاطئ إحدى القرى في الساحل الشمالي.

ونشر الشاعر بهاء الدين محمد الفيديو وأرفقه بالتعليق: "لما الهضبة يعجب بصوت يبقى تم اعتماده، انتظروا قريباً شيرين سايس".

وعلّق الكثير من محبي وجمهور عمرو دياب على الفيديو موكدين إعجابهم بصوت شيرين سايس ومعبّرين عن اشتياقهم لمتابعة عمل فني يجمعها بـ"الهضبة".

يُذكر أن شيرين سايس مطربة سورية درست الموسيقى والغناء في معهد صباح فخري واحترفت الغناء عام 2010، وشاركت في حفلات في دبي والعراق وتونس، وفي عام 2012 طرحت أغنيتها الأولى "أنا لو فيي".

من ناحية أخرى، أعلنت إدارة مهرجان العلمين الجديدة، نقاد تذاكر حفل عمرو دياب التي طرحتها على دفعتين، والمقرر إقامته في 9 أغسطس المقبل 2024، ضمن فعاليات الدورة الثانية لـ"مهرجان العلمين الدولي"، وأكدت طرح الدفعة الثالثة من تذاكر الحفل تلبيةً لرغبة جمهور "الهضبة".

# رزان مغربي تطرح أغنيتها "عادي... عادي"



■ تستعد الفنانة رزان مغربي، لإطلاق أغنية جديدة تحمل اسم "عادي.. عادي"، وذلك عبر مختلف المنصات الموسيقية، ومن المقرر طرحها قريبا حيث لم تفصح رزان عن موعد طرحها حتى الآن، مشوقة جمهورها لهذه الأغنية.

وكشفت رزان، أن أغنيتها الجديدة تحمل طابع المقسوم والرتم السريع، موضحة أن فريق العمل يتكون من الموزع شريف الوسيمي والشاعر وليد نشأت والملحن أحمد نبيل.

وأضافت رزان بحسب- سبيبالي- أن الاغنية شبابية خفيفة مناسبة لفصل الصيف وملائمة لجو الحفلات في الساحل الشمالي والسهرات، متابعة أنها أيضا تعاونت فيها مع المطرب الشعبي طارق الشيخ الذي أضاف بصوته العذب للأغنية موالا له طابع مصري شعبي.

وكان آخر ظهور للفنانة رزان مغربي في افتتاح فيلمها "اولاد رزق 3" حيث ظهرت بإطلالة جذابة، حيث ارتدت فستانا طويلا مجسما، مكشوفا من ناحية الخصر،صمم من قماش الكريب الأسود مع البينك الفاتح وحمل توقيع مصمم الأزياء أحمد عبدالله، حيث تشارك الفنانة رزان مغربي ضمن أحداث فيلم "ولاد رزق" الذي يحمل عنوان "القاضية" حيث ظهرت في أحد مشاهد العمل ضيفة شرف ضمن الأحداث الكوميدية للفيلم السينمائي.

# داليا البحيري تقاضي قناة فضائية بسبب قصتها مع الجن



■ أعلنت الفنانة داليا البحيري مقاضاتها لقناة فضائية بسبب استضافة شخص أساء لها في حديثه عنها.

وكتبت داليا البحيري عبر حسابها على "انستاغرام":"أعلن أنا الفنانة داليا البحيري ردا على ما تمت إذاعته وبثه في برنامج القاهرة اليوم بعنوان"أحمد دياب يخرج عن صمته مع قضية داليا البحيري مع الجن"والتي تضمنت الإساءة لشخصي لذلك قررت اتخاذ كافة الإجراءات القانونية اللازمة ضد برنامج "القاهرة اليوم" و"قناة أوربت" وضد الإعلامي "حمد دياب على ما تم إذاعته وبثه وتفويض المحامي لإتخاذ كافة الإجراءات القانونية".

وظهر أحمد دياب في الحلقة يحكي عن قصة حكتها داليا البحيري من قبل عن لجوئها للزار وموقف حد مع سيدة تقرأ الفنجان.

وكانت داليا البحيري حكت هذه القصة في لقائها في برنامج "عفاريت حسين الإمام" الذي قدمه الراحل حسين الإمام، وأكدت داليا البحيري في ردها على أحد التعليقات أن هذه القصة غير حقيقية وتأليف فقط من أجل البرنامج.

وكتبت داليا البحيري: "دي كانت تمثيل في برنامج من سنين طويلة مع الفنان حسين الإمام الله يرحمه، لما يتاخد الكلام على إنه حصل بالفعل فده شيء لا يغتفر، عيب جدا".

# الملحن محمد يحيى يظهر في كليب جورج



جورج وسوف

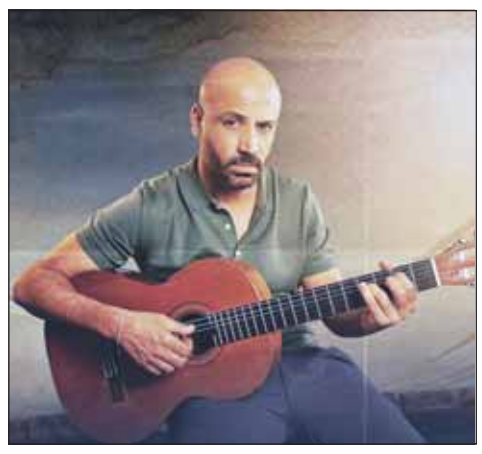

محمد يحيى

■ ظهر الملحن محمد يحيى في كليب "رقصة إسباني" لسلطان الطرب جورج وسوف، والذي طرحه الأسبوع الماضي، من كلمات ملاك عادل، وألحان محمد يحيي، وتوزيع باسم رزق، وإخراج جاد شويري، وصور الكليب بمجموعة من العارضين والراقصين الشباب والبنات في أجواء صيفية مميزة، وجاء ظهور يحيى بشكل مميز حيث ظهر وهو يعزف على الجيتار مع وسوف.

ونال الكليب اشادات الجمهور، ومن المقرر أن تتزايد مشاهدات الكليب خاصة ان جورج وسوف يتمتع بشعبية كبيرة ، ويحيي النجم جورج وسوف حفلاً غنائيا في الأردن يوم 16 أغسطس الجاري، ومن المقرر أن يقدم لجمهوره باقة متنوعة من أغانيه القديمة والحديثة التي يتفاعل معها الجمهور.

وطرح موخرا سلطان الطرب جورج وسوف أحدث أغانيه باللهجة المصرية بعنوان "نجم عالي"، على موقع الفيديوهات "يوتيوب"، والأغنية بتوقيع فريق عمل مصري مكون من الملحن محمد يحيى والشاعر ملاك عادل والتوزيع لـ زيزو فاروق، وهي الأغنية التي تم تصويرها كليب وتظهر فيها ديمة قندلفت.

كما أحيا حفلاً غنائياً موخراً ضمن فعاليات مهرجان جرش في الأردن، وكان النجم جورج وسوف قد أحيا حفلا غنائيا موخرا برفقة النجم ملحم زين في قطر، وقدم الثنائي مجموعة من أشهر أغنياتهما المحببة لدى جمهورهما.



حسن علي كرم

hasanalikaram@gmail.com

# تجارة الإقامات ليست "كار" السوريين

لم يكن للسوريين، والى وقت قريب، ان يدنسوا ايديهم بعمليات التزوير، وبيع الاقامات المزورة، فتزوير الاقامات عادة تبقى من اختصاص اسيويين، او من مقيمين عرب لكن ليسوا سوريين.

كان عدد المقيمين السوريين في الكويت قبل جائحة "كورونا" لا يزيد عن اربعين الفاً، فالحكومة الكويتية فرضت على مواطني دول معينة من بينها سورية منع الدخول اليها، وكنت اتساءل: كيف لا يسمح للسوريين واللبنانيين دخول البلاد والاقامة والعمل، وسورية حافظ الاسد اول الدول التي دافعت عن تحرير الكويت، و لولا القرار السوري ربما تأخر التحرير.

اضافة الى ان السوريين واللبنانيين اكثر الجنسيات العربية من حيث الكفاءة وجودة العمل، لكن بعد جائحة "كورونا" انفرجت الابواب فعدد السوريين الان يناهز 200 الف مقيم، فكيف سمحوا لهولاء الدخول والاقامة والعمل، هل هولاء حزبيون او منتمون للطوائف الدينية والدينية الحزبية وبغطاء الانسانية، فذلك، ممكن فالمتدينون الكويتيون يتعاطفون حتماً مع الانتماءات الدينية الذين على شاكلتهم.

منذ انفجار الازمة السورية (2011)، وتجمهر حفنة من المتدينين الاسلامويين الكويتيين امام السفارة السورية في الكويت، ومطالبة الحكومة طرد السفير وقطع العلاقات، استجابة للمطالبات والدعوات التي جاءت بالتزامن من قرارات للجامعة العربية بتجميد عضوية سورية في الجامعة.

ايضا من جانبها سحبت الحكومة الكويتية سفيرها في دمشق فيما دعت بمغادرة السفير السوري في الكويت، وتجميد العضوية وسحب السفير مهزلة.

الان بعد سنوات من القطيعة عاد تبويس اللحى واعادة العلاقات، فيما مازالت حكومتنا الرشيدة مصممة على قطع العلاقات، حتى وان اشرقت الشمس من الغرب وغربت من الشرق.

سورية اقرب دولة عربية الى قلوب الكويتيين، فالكويتيون يعرفونها منذ زمن طويل والسفن الكويتية التجارية التي كانت فيما مضى تحمل تجارة الهند من كراتشي او بومباي، كانت تنقل من الكويت الى حلب.

قطعاً انت اذا سألت احد اصحاب اللحى الذين حملوا السلاح ضد النظام السوري، وانضموا لـ"داعش" عن هذا التاريخ القديم سيصمت خجلاً من جهله بالتاريخ.

بالمناسبة إن هؤلاء الشباب الغر المندفعين المتحمسين يرون ان دخول الجنة باللحية، وبتكفير الاخرين، وحاليا سورية في نهاية 2024 ليست سورية 2011 وتقف على اقدام ثابتة، وعاد العرب الاضداد اليها غافلين عن اخطاء الماضي.

اربعة ملايين سوري غادروا، او فروا، او هاجروا منذ ازمة 2011، هولاء الاربعة ملايين لم يفروا الى بلاد العالم للتسول والشحاذة، انما ما ان استقروا في تلك البلاد حتى استعادوا انشطتهم التي اعتادوا عليها، بعضهم فتح محال اقمشة، وبعضهم ازياء واكسسوارت واخرون مطاعم فاخرة، وفي الكويت زاد عدد المطاعم السورية.

بعض مواطني الدول التي لجأت اليها الجاليات السورية ضجوا من وجودهم وأخذوا ينافسونهم في معيشتهم، لكن الحكومات تنتفع بالوجود السوري بدفع الضرائب، وهو مصدر اضافي على ميزانية الدولة، وتركيا مثالاً.

كون السوريين منافساً لـ"كار" الاسيويين ببيع وتزوير الاقامات فهذه ليست مهنة السوريين، ويبدو ان الشيطان كان سادس التجار ومزور الاقامات.

هولاء دخلوا في كار ليس لهم، وربما اغروهم بحجم المبالغ الهائلة التي انهالت عليهم في بضع سنين.

تجارة الاقامة تجارة الاغبياء، وتجارة من لا حيلة له، ابحثوا عن طرق متطورة للاقامة، ولا تذلوا المعذبين في الارض.

صحافي كويتي



د.كاظم بوعباس

# مَن وضع دستور دولة الكويت

من المؤسف ان يقع عدد ليس قليلا، ومنهم كُتاب ودارسو قانون في خطأ كهذا، وهو ان الفقيه استاذنا الدكتور عبدالرزاق السنهوري هو من كتب الدستور الكويتي، وزاد بعضهم الطين بلة انه كذلك واضع دستور مصر لسنة 1923.

وتصحيحا لهذا الخلط البيّن والفاضح، فقد اوضحنا في اكثر من مناسبة، ان الدكتور السنهوري، مع علمه وفضله، قد وضع القوانين الاساسية لدولة ناشئة حديثاً، وادى مهمته خير قيام. فوضع قوانين الجنسية 1959، والجزاء والاجراءات الجزائية والمرافعات، وتنظيم القضاء والفتوى والتشريع، وكان اول رئيس لها، وغيرها من قوانين.

لقد غادر الكويت عقب الاستقلال، بعد ان اسس لدولة تتمتع بنظام قانوني، وقضاء مستقل، وجدير بالذكر ان الاستاذ السنهوري كذلك وضع القانون المدني العراقي، ومنه وضع قانون التجارة الكويتي الصادر عام 1961، وضمنه نظرية الالتزام، لعدم اصدار قانون مدني في ذلك الوقت.

وكانت مجلة "الاحكام العدلية" هي المطبقة في المسائل المدنية، الى ان تم تشكيل لجنة تطوير القوانين التي اصدرت القانون المدني، وكانت برئاسة استاذنا الدكتور عبدالفتاح عبدالباقي.

وعندما رأى امير الكويت الراحل الشيخ عبدالله السالم، وضع دستورا للبلاد، فصدر قانون المجلس التأسيسي الذي كانت وظيفته وضع دستور للبلاد، فكان ان استعانت اللجنة بالاستاذ الدكتور عثمان خليل عثمان كخبير دستوري، وهو من وضع نصوص الدستور، وقد عاونه في ذلك المستشار محسن عبدالحافظ المستشار بادارة الفتوى والتشريع، وصدر الدستور في 11/11عام 1962 وجرت الانتخابات في يناير1963 لاول مجلس امة، وكان الدكتور عثمان خليل الخبير الدستوري له، واستمر كذلك الى ان انتقل الى جوار ربه.

ولا يشين الدستور الكويتي انه اقتبس بعض النصوص من دستور 1923 المصري، فهذا امر مألوف، ولا يقلل من مواد ونصوص الدستور الكويتي، ما دامت تحقق الغرض المطلوب في ذلك الوقت.

وهذا متعارف عليه عند واضعي القوانين والتشريعات.

ومما تنبغي الاشارة اليه انه عند تفسيره للمادة الثانية من الدستور الخاصة بالشريعة الاسلامية كمصدر رئيسي للتشريع، ففي رأينا انه قد جانبه الصواب، عندما ذكر انه لو استعمل عبارة المصدر الرئيسي فحينئذ يصعب على المشرع الاخذ من مصادر قانونية قد تخالف الشريعة، وتصويبا لذلك كان يجدر ان يقول ان الشريعة الاسلامية مصدر التشريع، فالمصدر الرئيسي لا تختلف كثيراً عن مصدر رئيسي، وتبقى هناك نافذة للاخذ من مصادر اخرى، كالفوائد القانونية مثلا.

جدير بالذكر ان لا الدكتور السنهوري ولا الدكتور عثمان كانا من المشاركين في وضع دستور مصر لسنة 1936، وانما وضعه عدد من المستشارين منهم المستشار عبدالعزيز باشا فهمي واخرون رحمهم الله جميعا، وهذا الدستور كان مناسبا في المرحلة التي وضع فيها الى ان استبدل بدستور 1930 ثم اعيد العمل به.

هذه نبذة مختصرة عمن صاغ الدستور الكويتي.

مستشار قانوني

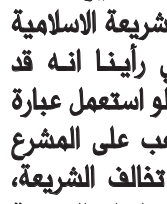

غدير عبدالله الطيار

Ghadeer020@

# 2034 ...معاً ننمو في السعودية

لقد جاء تسليم المملكة العربية السعودية، ملف الترشّح لاستضافة بطولة كأس العالم 2034، بالعاصمة الفرنسية باريس في حفل أقامه الاتحاد الدولي لكرة القدم، مصدر فخر واعتزاز لكل سعودي، بل عربي على هذا العمل المميز، الذي يسعد الجميع حيث تم تسليم الملف من خلال وفد رسمي برئاسة الأمير عبدالعزيز بن تركي، وزير الرياضة رئيس اللجنة الأولمبية والبارالمبية السعودية، ورئيس الاتحاد السعودي لكرة القدم ياسر المسحل، إضافة لطفلين من مراكز التدريب الإقليمية للاتحاد السعودي لكرة القدم.

حقيقة يأتي ترشح المملكة ثمرة كبيرة للاهتمام والتمكين من خادم الحرمين الشريفين الملك سلمان بن عبدالعزيز آل سعود، والدعم غير المحدود الذي يجده القطاع الرياضي من الأمير محمد بن سلمان بن عبدالعزيز آل سعود ولي العهد رئيس مجلس الوزراء، كما يعكس ذلك الجهود المستمرة لتحقيق المستهدفات الرياضية لرؤية المملكة 2030، وطموحات وآمال الشعب السعودي. وهي جهود مميزة من قيادة رشيدة تسعى من اجل بلادها وتطورها، وهنا اعجبتني كلمة الأمير عبدالعزيز بن تركي بن فيصل حين قال: "أتقدم بخالص الشكر وجزيل الامتنان لقيادتنا الرشيدة، التي مكّنتنا من الوصول إلى هذه المرحلة المهمة في تاريخ الرياضة السعودية، كما أتقدم بعظيم الشكر والعرفان لسمو سيدي ولي العهد على دعمه السخي، ومتابعته المستمرة للقطاع الرياضي، حيث يجسّد ملف ترشح المملكة لاستضافة بطولة كأس العالم 2034، الرؤية الشاملة والواضحة لهذا الوطن العظيم، نحو المستقبل المشرق؛ إذ تعتزم المملكة تنظيم الحدث الأهم في عالم كرة القدم، لتؤكد بذلك مركزها الكبير والمؤثر والإيجابي في خارطة العالم أجمع، في مختلف المجالات، ومنها الرياضي".

وكل السعودية، برجالها ونسائها واطفالها، يتقدمون بالشكر لقيادتهم على هذا الدعم اللامحدود حقيقة، وتأتي مرحلة تسليم ملف الترشح للاتحاد الدولي لكرة القدم كمرحلة ثالثة ضمن سياق مراحل الترشح الرسمية لاستضافة بطولات كأس العالم، اذ كانت المملكة قد أعلنت عبر الاتحاد السعودي لكرة القدم، نيتها الترشح لاستضافة كأس العالم 2034 العام الماضي 2023، بصفتها دولة وحيدة في سباق الترشّح للفوز باحتضان هذا المحفل الرياضي العالمي، مروراً بمرحلة إطلاق الهوية الخاصة للمملكة في استضافة كأس العالم 2034، فيما يعد تسليم ملف الترشّح عزم المملكة وحرصها على الاستضافة. نعم سيكون المونديال الأكبر في التاريخ، في خمس مدن و 15 ملعباً جديداً تحتضن 48 منتخباً.

بكل الفخر نقول رياضتنا متميزة، وستبقى بوجود قيادة رشيدة داعمة ووزير شغوف مبدع ومعطاء، ونعم كرة القدم "لغة الشعوب" تجمع العالم في "السعودية" 2034.

كاتبة سعودية

## حوارات



د. خالد عايد الجنفاوي

@DrAljenfawi

# التَّلاعُب الْعَاطِفِيّ والْإِلْزَام الْأَخْلَاقِيّ

احدى الأدوات المفضّلة بالنسبة للمتلاعب العاطفي هي إشعار ضحيته أنه مُلْزَمٌ أخلاقياً بموافقته، أو مساعدته لدرجة شعوره أو إيمانه (ضحية التلاعب العاطفي) أنه لا يوجد لديه اختيار آخر سوى تنفيذ طلبات المتلاعب.

ومن بعض دَلَائِل تعرّض الانسان لهذا النوع من الاستغلال والابتزاز، وكيفية مكافحته، نذكر ما يلي:

-المتلاعب العاطفي والإلزام الأخلاقي: يستعمل المتلاعب أدوات مختلفة لفرض سيطرته الكاملة على ضحاياه، مثل التلاعب بالعقول، والقصف العاطفي (المدح المُفرط)، والتثليث (إحداث صراعات بين الضحية والآخرين)، واستغلال الثغرات النفسية عند الضحيّة.

ومن أكثر هذه الأدوات ضرراً هي إشعار الضحيّة أنه مضطرّ للتخلّي عن أولوياته الشخصية بهدف تحقيق أولويات وأهداف المتلاعب، وبترسيخ انطباعات مزيّفة داخل عقل الضحيّة أنه مُلزم أخلاقياً وربما دينياً للايفاء بكل ما يطلبه منه المتلاعب.

-أعراض الإلزام الأخلاقي القسري: يشعر ضحية الإلزام الأخلاقي القسري أنه قلق طوال الوقت بلا أن يعرف السبب الحقيقي لشعوره المتوتّر، وأنه مُنهك نفسياً وبدنياً على الدوام، وميله الى التفكير المستمر في الشوون الخاصة بالمتلاعب، وربما بتقمصه لشخصيته، وكأنّ مشكلاته الأخلاقية هي مشكلاته، وشعوره بالذّنب تجاه ما يتعرّض له المتلاعب من ظروف صعبة (بسبب تصرّفاته السيّئة)، وأنه من المفترض عليه أن يبذل كل جهد للتخفيف من هذه الظروف الصعبة، وبميله الى التغافل عن تناقضات أقوال وتصرّفات المتلاعب مع ما هو منطقي وأخلاقيّ، أو مألوف في العلاقات الإنسانية، وبالطبع، فكلما كان للضحية ضمير حيّ، بالغ المتلاعب في استغلاله وابتزازه له.

-مكافحة التّلاعب العاطفي: يمكن أن يمارس التلاعب العاطفي في صيغة الإلزام الأخلاقي الكاذب شريك الضحية في العلاقة الزوجية، أو أبنائه، أو أحد أفراد أسرته الممتدة.

ومن بعض وسائل مكافحة هذا النوع من الخداع العاطفيّ الخبيث هي المداومة على رفض الطلبات اللا منطقية للمتلاعب، ووضع حدود شخصية لا يُسمح للمتلاعب بتجاوزها، وبتقدير الذّات، وبالتحكم بالانفعالات النفسيّة التي يتسبّب بها تحريض المتلاعب، وبتعرّف الضحية على نقاط ضعف شخصيته وإخفائها عن المتلاعب، وبعدم التأثّر بدموعه الكاذبة، فلقد قيل في السابق "إِنَّ الْعَبْدَ إِذَا اسْتَكْمَلَ الْفُجُورَ مَلَكَ عَيْنَيْهِ"!

كاتب كويتي

## شفافيات



د.حمود الحطاب

# الصراع عقيدتنا الدينية

مبكراً بدأ الانسان حياته بالصراع، فهذا ابليس يرفض الامتثال لأمر خالقه، ويعترض على سجوده للانسان، الذي سجدت له الملائكة طائعة أمر ربها.

مبكراً بدأت الحياة الانسانية بعدو دائم يخلق فرص الصراع، ويعطيه ضرورة حياة وقيمة وجود، وبقاء لا تصلح الحياة دونها.

"قال فبعزتك لأغوينهم أجمعين الا عبادك منهم المخلصين" فإما صراع واستعلاء؛ وإما هزيمة وذل وخذلان؛ هذه هي الحياة إذاً...علم من علم وجهل من جهل.

وللصراع ادوات، وفنون، ومستلزمات، واستعدادات دائمة، وترقب وحذر وبناء وتطلع؛ وأهم ادوات الصراع انه عقيدة في حياة الانسان؛ بل وهو غريزة وفطرة وسلوك عصبي وراثي مزودة فيه الكائنات غير البشرية؛ ولازمة من لوازم حماية حياتها الكريمة.

وإن الاستعداد للعدوان وتوقعه لازمة من لوازم الحياة البشرية الكريمة، ولا مفر من ذلك: "وأعدوا لهم ما استطعتم من قوة ومن رباط الخيل ترهبون به عدو الله وعدوكم؛ وآخرين من دونهم لا تعلمونهم الله يعلمهم"، وليس الانسان وحده الذي يواجه الصراع بين جنس الانسان؛ بل إن المخلوقات جميعا تعيش حالة الصراع بين اجناسها وبين غيرها ايضا؛ او تعيش حالة ترقب الصراع وتوقعه؛ وقد زود الله مخلوقاته بقدرات في حماية نفسها، فخلق لبعضها المخالب التي هي أحد السكاكين، ولبعضها الانياب الحادة التي تستطيع تمزيق عدوها؛ وللبعض الآخر قرون او ابدان قوية تعينها في معاركها الحياتية. وللصراعات بين المخلوقات البشرية اسباب اعتقادية مرتبطة بالمبادئ والقيم؛ والحق قيمة عظيمة من القيم التي توجج الصراع بين البشر؛ فالظلم مرفوض والاذلال مرفوض وهضم الحقوق مرفوض، وفرض الباطل الاعتقادي ونشر الباطل وتعميم الباطل مرفوض؛ والانتصار للحق مطلوب والتعاون في هزيمة الباطل مطلوب وطرد الظالم مطلوب، وقتل المعتدي مطلوب.

وليس البشر وحدهم الذين يبتلون بهذا؛ وواهم من البشر كل من يعتقد بعدم ضرورة التقاتل والصراع من اجل حياة حرة كريمة؛ وقد يكون التحاجج والصراع الفكري وسيلة لدفع الباطل ومنع اراقة الدماء؛ لكنه لا ينجح مع الخبثاء والمخادعين دائما.

ومن أجل الانتصار وتحقيق الحق وهزيمة الباطل لا بد من الذكاء في هذا الصراع، فتطابق الهدف والعقيدة سبب اساس في التعاون ضد العدو المشترك، ولا يمكن لعقيدتين متناوئتين ان تضع ايديهما في ايدي بعض ضد طرف ثالث، فهنا تقع الخيانات، ويقع الخذلان، وتقع الهزائم.

والغباء في الصراع الحياتي ايا كان وادواته ومستلزماته وقيادته هو السبب الاهم في الهزائم والانتكاسات...وللحديث بقية إن شاء الله.

كاتب كويتي

ترحب "السياسة" بالراغبين من أهل الاختصاص في المساهمة بالرأي السياسي والاقتصادي والاجتماعي في صفحات "كل الآراء" على أن تحمل المقالة تعريفاً بالكاتب وعنوانه الالكتروني، ورقم هاتفه للاتصال، ولا يزيد عدد كلمات المقالة على 600 كلمة. المقالات المنشورة في الصحيفة تعبر عن رأي الكاتب ولا تتحمل "السياسة" اي مسؤولية عنها.

ترسل المقالات على البريد الالكتروني التالي:
alseyassah@alseyassah.com

## السيسي يُحيل واقعة وفاة أحمد رفعت إلى النيابة

■ وجه الرئيس المصري عبد الفتاح السيسي بإحالة ملف وفاة أحمد رفعت لاعب مودرن سبورت الذي فارق الحياة الشهر الماضي إلى النيابة العامة بعد تحقيقات أجرتها وزارة الشباب والرياضة.

وفي بيان رسمي جاء فيه أن الرئيس السيسي وجه بإحالة الموضوع إلى النيابة العامة لاتخاذ الإجراءات القانونية اللازمة لكشف أي تجاوزات بما يضمن تحقيق العدالة ومحاسبة من يثبت مخالفته للقانون.

وأمر الرئيس المصري بالتنسيق بين الجهات المعنية لحوكمة الإجراءات الخاصة بسفر الرياضيين للخارج أثناء فترة التجنيد، وبما يضمن تسهيل الإجراءات ووضوحها لتحقيق المساواة في التعامل مع ذوي الشأن.

وكان الدكتور أشرف صبحي وزير الشباب والرياضة المصري قد أصدر في وقت سابق قرارًا بتكليف اللجنة القانونية العليا بالوزارة، للتحقيق في كافة الملابسات وفحص جميع المستندات الخاصة بسفر اللاعب الراحل أحمد رفعت، ووفاته.

وأوضح الدكتور أشرف صبحي أنه سيتم إطلاق اسم أحمد رفعت على أحد مراكز الشباب داخل قريته، وهي قرية إبشان التابعة لمركز بيلا في محافظة كفر الشيخ.

## بيتزي يصل اليوم لقيادة "الأزرق"

■ خالد العنزي

يصل البلاد اليوم الأربعاء المدرب الأرجنتيني خوان انتونيو بيتزي والطاقم الفني المساعد لمباشرة مهمته في تدريب الأزرق.

ووقع المدرب الذي يحمل الجنسية الإسبانية أيضا، عقد تدريب الأزرق لمدة عام واحد. وعمد اتحاد الكرة في الأسابيع الماضية إلى سرعة الانتهاء من كافة الترتيبات لقدوم بيتزي وطاقمه المعاون، وذلك من اجل بدء مهمته، والتي تتمثل أولا في متابعة الجولات الثلاث الأولى من بطولة دوري زين الممتاز (تبدأ الجولات غدا الخميس وتختتم 23 أغسطس الجاري)، لاختيار القائمة المستدعاة لخوض أول جولتين من الدور النهائي التصفيات الآسيوية الموهلة الى كأس العالم 2026 في الولايات المتحدة الأميركية وكندا والمكسيك. ويبدأ الأزرق مشوار التصفيات بمواجهة الأردن يوم 5 سبتمبر المقبل في عمان، فيما سيستضيف العراق يوم 10 من الشهر ذاته في الجولة الثانية. وتضم المجموعة (الثانية)، أيضا منتخبات كوريا الجنوبية وعمان وفلسطين. واجتمع الجهازان الفني والاداري للازرق في أغسطس الماضي عن طريق الاون لاين، وتم بعدها اختيارقائمة أولية للمنتخب تضم 50 لاعبا، على أن يتم تقليصها إلى 24 لاعبا، بعد متابعة جميع مباريات الجولات الثلاث الاولى من الدوري، وهي القائمة التي ستغادر الى المعسكر الخارجي الذي يسبق مواجهة الأردن. ومن المنتظر أن يعقد بيتزي اجتماعا مع ادارة الاتحاد والادارة الفنية، وذلك للاتفاق على برنامج إعداد الازرق في الفترة المقبلة. وتعاقد اتحاد الكرة مع بيتزي يوليو الماضي لمدة عام واحد بعقد قيمته تقريباً مليون دولار أميركي براتب شهري 90 الف دولار اضافة الى بدل سكن ومواصلات. ويشمل العقد كذلك الإتفاق مع جهاز معاون يتكون من نيكولاس بيتزي (مدرباً مساعداً) واليخاندرو ريتشينو (مدرب لياقة) وماتياس ريتشينو (مدرب لياقة) وهرنان كاستيانو (مدرب حراس مرمى) واغناسيو لوفري (مدرب حراس مرمى) وتوماس الفونسو (محلل أداء فني) وأندس المختوم (محلل ومترجم).



بيتزي يبدأ مهمته مع الأزرق غداً



## 5 مباريات ودية لـ"أزرق الناشئين" في معسكر كرواتيا

■ غادر وفد منتخب الكويت للناشئين تحت 17 عاماً أمس إلى معسكره الخارجي في كرواتيا ، برئاسة عضو مجلس إدارة الاتحاد الدكتور منصور باشا. وسينتظم الأزرق في معسكر تتخلله 5 مباريات ودية، وذلك استعدادا لتصفيات كأس آسيا للناشئين. واختار الجهاز الفني للمنتخب بقيادة المدرب الكرواتي فيردو ميلين ومساعداه ميلوش بازيتش ومعاذ عيدان 24 لاعباً للقائمة وهم إبراهيم المنصور، صالح محمد، احمد الشواف، عبدالرحمن محمد، زين العابدين معرفي، فواز الداود، عبدالله القرزعي، عايد ماجد، عبدالله العيباني، عبدالرحمن السويدي، حمد السعيد، محمد الانصاري، محمد الملا، سليمان جمال، عبدالله الانصاري، عبد الرحمن الشعيب، خالد السعيد، مسفر العدواني، مشعل الظفيري، بلال مبارك، اسماعيل خورشيد، ليث القلاف، مبارك العجمي ومحمد العتيقي. ويضم الجهاز الفني أيضاً مدرب اللياقة البدنية مارتن فيرغوج ومدرب حراس المرمى سمير دشتي، فيما يضم الجهاز الإداري للمنتخب عبدالله المنيع وخليفة العميري و فاضل لاري وعبدالصمد الشطي ومحمد أمين.

## "يد الناشئين" يكثف من استعداداته لـ"الآسيوية"

■ خالد العنزي



يوسف الشاهين

يواصل منتخبنا الوطني للناشئين لكرة اليد، تطبيق خططه الاستعدادية لخوض غمار البطولة الآسيوية الـ10 للناشئين والتي ستجري منافساتها في مدينة شيراز الإيرانية الفترة من 3-14 سبتمبر المقبل، حيث يلعب "الأزرق" ضمن المجموعة الرابعة إلى جانب منتخبات اليابان والصين والأردن.

ويقيم المنتخب حالياً معسكراً خارجياً في سلوفينيا، لعب خلاله عددا من المباريات التجريبية مع منتخبات إيطاليا وكوسوفو والنمسا، بقيادة المدرب المونتينيغري ماركو مارتينوفيتش ومساعده الوطني حسين حبيب، حيث عمل الجهاز الفني على تطبيق الخطط والتكتيكات خلال المباريات التجريبية او التدريبات اليومية المكثفة والتي تقام على فترتين صباحية ومسائية، من أجل خلق أكبر قدر من الانسجام بين اللاعبين والوقوف على مستوى كل واحد منهم، قبل خوض غمار البطولة الآسيوية.

من جانبه، أشاد مدير المنتخب يوسف الشاهين، بعطاء اللاعبين خلال المعسكر السلوفيني، وحرصهم على الاستفادة منه بالشكل الكبير، وقال: "سعى اللاعبين لتطبيق خطط وأفكار المدرب، وتطور أدائهم بشكل تصاعدي، وكان اداوها قوياً من الجانب البدني والذهني".

وأكمل، عمل الجهاز الفني بقيادة المونتينيغري مارتينوفيتش، على دراسة فرق المجموعة الرابعة في آسيوية الناشئين، وإبراز نقاط القوة والضعف للاعبين خلال المحاضرات النظرية، والعمل عليها من خلال التدريبات والمباريات التجريبية.

## العربي هزم برقان... وتانديا يبتعد

■ حسن موسى

تغلب العربي على برقان بثلاثية نظيفة، ضمن استعدادات "الأخضر" لبدء مشواره في دوري زين الممتاز، حيث سيلتقي كاظمة السبت المقبل في الجولة الاولى من البطولة.

سجل أهداف العربي علي عزيز وضاحي الشمري وسلمان العوضي.

وحرص مدرب العربي ناصر الشطي على منح الفرصة لغالبية اللاعبين في خوض اللقاء، وذلك من اجل الوقوف على جهوزية جميع العناصر قبل انطلاق مشوار الفريق في الموسم الجديد.

من جانب آخر، تقلصت فرص التعاقد مع المالي ابراهيما تانديا، وذلك بسبب المغالاة المالية التي طالبها اللاعب، وهو مبلغ يراه مسوولو العربي "كبيرا" نظيرا للامكانات التي يمتلكها اللاعب، ناهيك عن المبلغ المالي الذي ينتظره ناديه أحد السعودي نظير تنازله عن اللاعب.

وبات لزاما على العربي خوض اولى مبارياته امام "البرتقالي" بثلاثة محترفين، وهم النيجيري أنابو ايوالا والجزائريان سفيان بوشار وأحمد خالدي.

ويعاني المحترف الرابع المغربي حمزة خابا من اصابة عضلية، سيغيب على أثرها لمدة 30 يوماً، بحسب ما ذكر النادي على موقعه في برامج التواصل الاجتماعي، دون تحديد نوعية الإصابة.

كما غاب خالدي عن لقاء برقان الودي أول من أمس، وذلك لمعاناته من الارهاق، حيث فضل الجهاز الفني اراحته.



علي خلف يحاول المرور من دفاع برقان

### القادسية سجل خافي

يختتم القادسية والكويت تدريباتهما مساء اليوم استعدادا للقاء المنتظر بينهما غدا في افتتاح دوري زين.

وتلقى "الأصفر" خبراً سارا، بعد موافقة غرفة أوضاع اللاعبين بالاتحاد الدولي لكرة القدم "فيفا"، بتسجيل المحترف المغربي إسماعيل خافي.

وكان الاتحاد المغربي للعبة رفض إرسال البطاقة الدولية لخافي بناء على طلب من نادي القادسية عبر الاتحاد الكويتي بدعوى وجود قضية بين اللاعب وناديه السابق اتحاد طنجة.

## غارسيا مدرباً لـ"أزرق الصالات"

■ أعلن اتحاد كرة القدم تعاقده مع المدرب الاسباني برونو غارسيا لقيادة منتخب الصالات.

ويتمتع غارسيا بسيرة ذاتية مميزة في عالم كرة قدم الصالات، حيث حقق مع اليابان لقب كأس آسيا 2018، ولقب كاس آسيا تحت 20 عاما مع اليابان ايضا عام 2019، قاد فيتنام واليابان إلى نهائيات كأس العالم عامي 2016 و2021 على التوالي، وحقق مع اليابان الميدالية البرونزية في دورة الألعاب الآسيوية عام 2017، وتم ترشيحه ضمن أفضل 10 مدربين على مستوى العالم أعوام 2016 و2018 و2021.

## اتحادات الشرطة الخليجية تستعد للبطولة الثالثة

■ بحث الاجتماع الـ11 للجنة روساء الاتحادات الرياضية الشرطية في دول مجلس التعاون الخليجي أمس، متطلبات بطولة الألعاب الرياضية الشرطية الخليجية الثالثة والاحتياجات والتصورات المتعلقة بالتوعية الأمنية في المجال الرياضي الشرطي.

وذكرت وكالة الانباء القطرية (قنا) أن قطر ترأست الاجتماع الـ11 للجنة روساء الاتحادات الرياضية الشرطية بدول مجلس التعاون عبر تقنية الاتصال المرئي إذ ترأس الاجتماع رئيس الاتحاد الرياضي القطري للشرطة العميد خالد العطية.

وأضافت أن قطر ترأست الاجتماع الخامس للفريق الفني الدائم للبطولات والمسابقات الرياضية الموحدة للاتحادات الرياضية الشرطية بدول مجلس التعاون الذي عقد أمس الاثنين عبر تقنية الاتصال المرئي.

## الزمالك يخطف عطية اللّه

■ كشفت وسائل إعلام مصرية عن أن الزمالك اقترب من إبرام صفقة مدوية خلال فترة الانتقالات الصيفية الحالية.

نقلت قناة أون تايم سبورتس تصريحات أدلى بها محسن المعادي وكيل اللاعب يحيى عطية الله، أكد خلالها أن الأخير اقترب من الانتقال إلى "الأبيض".

وقال وكيل أعمال لاعب سوتشي الروسي إن "مفاوضات الأهلي لضم عطية الله توقفت، بينما دخل الزمالك على الخط".

وأضاف:"الأهلي أصبح لديه خيار آخر، ومن جانبه الزمالك مهتم بكسب خدمات المغربي".

## مدرب أجنبي لإنكلترا

■ قالت صحيفة ديلي ميل إن الاتحاد الإنكليزي لكرة القدم اتخذ خطوة مهمة في مشوار التعاقد مع مدرب يقود "الأسود الثلاثة".

ذكرت الصحيفة أن الاتحاد الإنكليزي وافق على تعيين مدرب أجنبي يتولى تدريب منتخب إنكلترا خلفاً للمدرب غاريث ساوثغيت الذي رحل عن الفريق عقب خسارته لقب يورو 2024.

وأوضحت: "برزت أسماء العديد من المدربين الإنكليز، مثل إيدي هاو وغراهام بوتر، ولكن الوجهة تحولت نحو التعاقد مع مدرب أجنبي".

وأضافت "يعد الأرجنتيني ماوريسيو بوكيتينو والألماني توماس توخيل أبرز الأسماء المطروحة على طاولة الاتحاد".

## مجهولون يلطخون منزل ميسي

■ لطّخ نشطاء بيئيون من حركة (المستقبل الأخضر) امس بالطلاء أحمر وأسود اللون واجهة منزل النجم الأرجنتيني وأسطورة برشلونة، ليو ميسي، في جزيرة إيبيزا الإسبانية، تنديداً بـ"مسوولية الأغنياء" عن أزمة المناخ. وأعلنت الحركة في بيان أن ما أقدمت عليه "عصيان مدني غير عنيف" بهدف مضي الحكومة قدماً في السياسات التي تودي لاستفحال أزمة المناخ "وعدم تكافو حجم المسوولية". ووضع النشطاء لافتة على واجهة منزل ميسي، مهاجم إنتر ميامي الأميركي، مع شعارات بالإنكليزية تقترح مساعدة الكوكب والتخلص من شخص غني وتسريح الشرطة.

## أزرق الشباب هزم ايمت الصربي

■ تغلب منتخب الكويت للشباب على فريق ايمت الصربي 2-1 في المباراة الودية التي جمعتهما أول من أمس ضمن معسكر الأزرق في صربيا، ضمن استعدادات الأزرق لتصفيات كأس آسيا.

سجل هدفي منتخب الكويت جاسم شموه وفاضل الصراف.

ويأتي المعسكر استعدادا لخوض منافسات المجموعة الثالثة التي يستضيف منافساتها الأزرق خلال الفترة من 21 حتى 29 سبتمبر المقبل، ضمن التصفيات الموهلة لكأس آسيا 2025 في الصين، وتضم المجموعة منتخبات لبنان والإمارات وكوريا الجنوبية وجزر شمال ماريانا.

## اتحاد الكرة أقام ورشة عمل لمنسقي الأندية

■ أقام الاتحاد الكويتي لكرة القدم وبالتعاون مع جمعية المنسقين الإعلاميين الرياضيين، في الساعة السادسة مساء أول من أمس، ورشة عمل للمنسقين الإعلاميين بالأندية، استعدادا للموسم الجديد، بحضور مدير إدارة الإعلام والعلاقات العامة الدكتور محمد بوعباس.

وحاضر في الورشة التي أقيمت في قاعة الاجتماعات بمقر الاتحاد باستاد جابر الدولي، المحاضر الآسيوي العماني علي الرئيسي.

وقام علي الرئيسي بتقديم شرح واف عن طبيعة عمل المنسقين الإعلاميين والمهام الموكلة لهم في المباريات، ودورهم المهم في أداء جميع اختصاصاتهم بشكل سهل وميسر وفق لائحة الإعلام.



حضور كبير بورشة العمل

وتأتي الورشة ضمن برنامج الاتحاد للتذكير بأهمية عمل المنسقين الاعلاميين، وضرورة الالتزام بجميع بنود لائحة الاعلام، والتاكيد على جهوزيتهم قبل انطلاق الموسم الرياضي، والذي سيبدأ غدا بمنافسات دوري زين الممتاز.

# المري: التجهيز لأولمبياد 2028 من الآن

■ أكد مدير بعثة الكويت في أولمبياد باريس أمين السر المساعد في اللجنة الأولمبية الكويتية الكابتن علي المري، أن التجهيزات جارية من الان للاستحقاقات الدولية والقارية المقبلة وذلك من خلال مشروع البطل الاولمبي بتحقيق الوصول الى منصات التتويج الاولمبية من خلال التجهيز المبكر لاولمبياد لوس انجلوس 2028.

وبين أن بعثة الكويت اختتمت أولمبياد باريس وذلك بتحقيق اللاعبين نتائج وأرقام شخصية ولكن لم يحالفهم الحظ تحقيق اي ميدالية في جميع الالعاب موكدا على وتقديمهم افضل مستوياتهم وسعيهم بالظهور بأفضل صورة من اجل تمثيلهم الكويت بصورة مميزة.

وكانت بعثة الكويت قد انهت مشاركتها في دورة الالعاب الاولمبية الصيفية الثالثة والثلاثين التي تستضيفها العاصمة الفرنسية باريس حتى 11 أغسطس الجاري.

وشاركت الكويت في أولمبياد باريس بتسعة لاعبين يتنافسون في 6 رياضات وهم خالد المضف ومحمد الديحاني (الرماية)، ويوسف الشملان (المبارزة)، ومحمد الزبيد ولارا دشتي (السباحة)، ويعقوب اليوحة وأمل الرومي (ألعاب القوى)، وسعاد الفقعان (التجديف) وأمينة شاه (الشراع).

وغادر وفد الكويت ألعاب باريس خالي الوفاض ولم يتمكن أي لاعب ولاعبة من الحصول على أي ميدالية، على الرغم من العزيمة والروح العالية التي أظهروها في المنافسات والسعي نحو تمثيل بلادهم خير تمثيل في هذا المحفل الكبير، وكانت البداية مع لاعب المبارزة يوسف الشملان الذي ودع المنافسات من الدور 32، وخاضت لاعبة التجديف سعاد الفقعان عدة سباقات وسجلت رقم شخصي جديد (8:05,18 د) بعد وصولها للدور النهائي للمجموعة E في انجاز كويتي جديد، كما خرج السباح محمد الزبيد من تصفيات سباق 100 م حرة، والسباحة لارا دشتي من تصفيات سباق 100 م صدر، وأنهى بطلا الرماية خالد المضف ومحمد الديحاني مشاركتهما بالخروج من تصفيات تراب وسكيت على التوالي، وخرجت لاعبة منتخبنا لألعاب القوى أمل الرومي من تصفيات سباق 800 م حرة، وحرمت الاصابة اللاعب يعقوب اليوحة من إكمال سباق 110 م حواجز، وكان الختام بعد ما أنهت البطلة أمينة شاه منافساتها في سباق الشراع فردي سيدات ( ألكا 6 ) بعد اجتيازها 9 سباقات في خمس أيام متواصلة و حصولها على المركز 42 بالترتيب العام، في أول مشاركة أولمبية للاعبه كويتية وخليجية في سباق الشراع، وكانت قد حققت أفضل نتيجة بحصولها على المركز ال30 بمشاركة 43 متسابق في السباق التاسع والأخير والذي يعتبر التصنيف الأفضل للمشاركين العرب.




وفد الكويت يغادر باريس خالي الوفاض

## مصر تنفي شائعة التحرش بلاعبة فرنسا

■ نفى ياسر إدريس، رئيس اللجنة الأولمبية المصرية، ما تردد خلال الساعات القليلة الماضية، عن قيام أحد لاعبي منتخب مصر للكرة الطائرة بالتحرش بإحدى لاعبات المنتخب الفرنسي، مشددا على أنها شائعة مغرضة.

وقال إدريس في تصريحات إعلامية، أول من أمس، بصفته رئيسا للجنة الأولمبية المصرية، إنه لم يتلق أي اتصالات من جانب اللجنة المنظمة للدورة الأولمبية، مضيفاً أنه في حالة حدوث واقعة تحرش يتم التعامل معها بشكل فوري وتتصاعد الأمور وتصل لرجال الأمن وهو ما لم يحدث. أضاف إدريس أن بعثة مصر ملتزمة، والجميع ينفذ التعليمات بدقة ولا توجد أي واقعة خروج عن النص، مؤكدا أن كل ما تم ذكره في هذا الصدد من وحي خيال المؤلف ولا أساس له من الصحة. وأشاد إدريس باللجنة الطبية برئاسة حسن كمال ونائبه ياسر حسني، مضيفا أن اللجنة الطبية تقوم بمجهود جبار وتتواصل مع جميع أفراد البعثة للاطمئنان على حالتهم وحمايتهم من أي أعراض قد تصيبهم قبل منافسات دورة الألعاب الأولمبية المقامة حالياً بباريس.

## توم كروز بختام الأولمبياد

■ ذكر تقرير إعلامي أمس، أن الممثل الأميركي توم كروز، والفرقتان الفرنسيتان إير وفيونيكس سيظهرون في الحفل الختامي لأولمبياد باريس.

وذكرت صحيفة "لو باريسيان" أن كروز سيشارك كجزء من عملية التسليم الرمزية للعلم الأولمبي من باريس إلى لوس أنجليس، المدينة التي تستضيف أولمبياد 2028، والتي تضم ضمن أحيائها هوليوود.

وأضاف التقرير أن النجم الأميركي توم كروز يخطط لأداء مشهد على واجهة استاد فرنسا، وقام بالفعل بتصوير مشهد حول لافتة "هوليوود" الشهيرة في لوس أنجليس.

ومن المقرر أن تودي فرقتا إير وفيونيكس، وهما فرقتان حظيتا بنجاح كبير خارج فرنسا عروضاً في الحفل المقرر إقامته الأحد، ولكن حتى الآن لا يوجد مبدئياً تأكيد رسمي .

وحتى الآن، أعلن المنظمون فقط أن الحفل، الذي سيقام في استاد دو فرانس، سيتناول عالماً درامياً لا تتواجد فيه الألعاب الأولمبية.

## طرد سبّاحة باراغويانية لزيارتها "ديزني لاند"

■ طردت اللجنة الأولمبية الباراغويانية السبّاحة الحسناء لوانا ألونسو التي أعلنت اعتزالها الأسبوع الماضي، من مقر البعثة في القرية الأولمبية بالعاصمة الفرنسية باريس بسبب سلوكها "غير اللائق"، إذ كانت تخرج ليلاً ونشرت صوراً من زيارتها لمدينة الألعاب الشهيرة "ديزني لاند".

وأعلنت ألونسو (20 عاما) اعتزالها السباحة الأسبوع الماضي بعدما احتلت المركز السادس في سباق 100م فراشة وفشلها بالتأهل إلى نصف النهائي.

ولم تغادر لوانا مقر بعثة باراغواي في القرية الأولمبية إذ بقيت في باريس، لكن طلب مسؤولو بعثة باراغواي منها مغادرة القرية الأولمبية ورفضهم بقاءها حتى نهاية المنافسات يوم 11 أغسطس الجاري. وأصدرت اللجنة الأولمبية الباراغويانية بياناً والذي قال من خلاله بأن سلوك ألونسو غير اللائق دفع المسؤولين إلى طردها من القرية الأولمبية.

وواصل البيان: وجود ألونسو يخلق جواً غير لائق داخل بعثة باراغواي، كانت ترفض المبيت في القرية الرياضية وتختار النوم خارج القرية.

حافظ على صحتك...
الدليل الطبي
لإعلاناتكم في "الدليل الطبي" يرجى الإتصال على: 24813566 965+ داخلي 513
e-mail:advt@alseyassah.com

لإعلاناتكم في "الدليل الطبي"
يرجى الإتصال على: 24813566 965+ داخلي 513
e-mail:advt@alseyassah.com

مركز شفاء الجزيرة الطبي
SHIFA AL JAZEERA MEDICAL CENTRE
FARWANIYA الفروانية
طب الأسنان و قسم التجميل
- علاج اللثة وتلبيس الاسنان
- ترميم وتصحيح الاسنان
- تجميل اللثة
- علاج رائحة الفم
- جراحة الفم والاسنان
- علاج الاقنية والجذور (العصب)
- تسكير الفراغات بين الاسنان
- تركيبات الاسنان الثابتة والمتحركة
- تلبيس الاسنان (تيجان)
- قلع عادي وجراحي
د/ رابنا فرناندیز BDS الأسنان
د/ ايهم BDS الأسنان
د/ شاجاهان BDS, MDS الأسنان
مواعيد العمل: من ٩ الى ١ ظهراً ومن ٥ الى ٩ مساءا
تلفون: ٢٤٧٣٤٠٠٠
مقابل الجمعية التعاونية ومخفر - الفروانية
www.shifaaljazeera.com.kw

د. صالح الجريوي
إستشاري جلدية تناسلية
عضو الأكاديمية الأمريكية
الجريوي كلينيك SJ
عيادة الجلدية والشعر والتجميل والليزر - عيادة التناسلية والضعف الجنسي
• استشاري جلدية تناسلية • عضو الأكاديمية الأمريكية • علاج الصدفية والبهاق والثعلبة والإكزيما وإكزيما الأطفال والفطريات بأحدث الأجهزة
حولي - شارع المغرب السريع - طريق 40 مجمع د. صالح الجريوي الطبي
22655566 الخط الساخن: 97116099 @sjderma
مواعيد الدوام : من ١١ صباحا الى ٧ مساء

دكتور فهد الإبراهيم
استشارى الجهاز الهضمى و الكبد
البورد الأمريكى و الزمالة الكندية
بالجهاز الهضمى و الكبد
جامعة (ماكماستر)
بادر بالكشف المبكر عن سرطان القولون
بالون المعدة
الحل الأمثل للوزن المثالي
خدمات العيادة
مناظير المعدة و القولون
علاج تقرحات القولون المزمنة
علاج ارتجاع المعدة و الحموضة
تشخيص و علاج جرثومة المعدة
علاج الإمساك المزمن
علاج أمراض الكبد
بالون المعدة احجز موعدك
علاج مرض كرولز 55665384
يسعدنا استقبال حاملي بطاقات تأمين عافية KNPC و شركة البترول الوطنية EQUATE
السالمية الدائرى الرابع مجمع الهاشل الطبى-الدور الثانى DrfahadalebrahimKW drfahadalebrahimclinic

بقرلي هيلز مديكال سنتر
BEVERLY HILLS
أحدث وأسرع جهاز في العالم لعمليات «ڤيمتوليزك»
نستقبل مرضى التأمين الصحي «عافية»
د. غسان زين
• استشاري طب وجراحة العيون - مستشفى الأحمدي.
• زميل الكلية الملكية للجراحين البريطانية.
• زميل جامعة هارفارد لطب وجراحة العيون.
• عمليات الليزك بدون شفرة جراحية (الڤيمتوليزك).
• عمليات المياه البيضاء بالسونار بدون غرز جراحية.
• علاج أمراض القزحية الناتجة عن أمراض المناعة.
• عمليات الحول • عمليات ليزر الشبكية.
WWW.BEVERLYHILLSKUWAIT.COM
BHMCKuwait BHMCKUWAIT Beverly Hills Medical Center of Kuwait بقرلي هيلز كلينك
شارع الخليج العربي - مجمع سيمفوني ستايل - للحجز ت: 22289999 / 97558663

# السياسة

تصدر عن مؤسسة السياسة للطباعة والصحافة والنشر
ص ب: 2270 الصفاة 13023 الكويت
E-mail: alseyassah@alseyassah.com

رئيس التحرير أحمد عبدالعزيز الجارالله | نائب رئيس التحرير المدير الإداري سليمان عبدالعزيز الجارالله

مواقيت الصلاة
الفجر 03:43 | العصر 15:30
الشروق 05:11 | المغرب 18:37
الظهر 11:54 | العشاء 20:02

حالة الطقس
شديد الحرارة
الصغرى 30°
الكبرى 49°
الرطوبة 50%

إدارة التحرير: 24813566 – فاكس: 24846905 إدارة الإعلان: 99659717 التوزيع والاشتراكات: 50695489 الجهات الرسمية والمؤسسات: 75 د.ك، للأفراد: 25 د.ك

الأربعاء 3 صفر 1446هـ ـ الموافق 7 أغسطس 2024م (السنة 55) العدد (19628) | 16 صفحة | ALSEYASSAH NEWS CHANNEL | @AlseyassahNews | alseyassahnews




م. عادل الجارالله الخرافي

## لجنة الطوارئ ضرورة مُلحة

على وقع الاحداث الجارية في العالم العربي، ثمة ضرورة كي تكون هناك هيئة او لجنة طوارئ في مجلس الوزراء، تجتمع وتضع الخطط حيال كل التطورات المحتملة.

واذكر في هذا المجال ان هذا الموضع طُرح حين كنت عضوا في مجلس الامة، وكان الاقتراح ان تشكل لجنة من الجهات المتخصصة لمتابعة التطورات في الاقليم، وكيفية مواجهتها على الصعيد الداخلي.

ولقد اثبتت جائحة "كورونا" صواب المقترح، خصوصاً بعد الاجراءات المتسارعة حينها، والتي اتسمت بنوع من عدم التنسيق، فكان الكثير من الهدر المالي الذي تكشف عن فساد، وبالتالي لا بد من الاستفادة من التجربة الماضية.

اضف الى ذلك ان الجميع في الكويت على قناعة ان وجود مثل هذه الهيئة او اللجنة ضرورة، للعمل على ترتيب الامور داخليا بما يحفظ البلاد من تبعات التطورات الساخنة التي لا شك انها ستؤثر بشكل او اخر على المنطقة ككل.

صحيح ان الاطمئنان احد عناصر القوة، وان الدول تعمل على ذلك من خلال الايحاء ان لا وجود لما يعكر الاستقرار، لكن طالما ان الاحداث قريبة منا، وهناك الكثير من الاطراف التي تتحين الفرصة لكي تعمل على تحقيق اهدافها المشبوهة حيال دول الخليج، ومنها الكويت، فلا بد من وجود تلك الهيئة او اللجنة، لكي تستبق اي تطورات سلبية، خصوصاً ان الأحداث التي تشهدها المنطقة، منذ السابع من أكتوبر الماضي التي ارخت بظلالها على كل الدول، وهذا لا شك ترك تبعات على اقتصادات الدول كافة، وعلى الاوضاع الداخلية في كثير من المحيط.

كما أن هناك مخاوف إقليمية من اشتعال المنطقة ككل، لان ثمة مجانين يسعون إلى الحرب الشاملة سعياً منهم لتحقيق أهدافهم، وكما بات معروفاً أن رئيس الوزراء الصهيوني بنيامين نتانياهو يهرب إلى الأمام من مواجهة مشكلته الداخلية بالمزيد من العنف، وعلى هذا الأساس، وكما هو متوقع فإن الحرب يمكن أن تقع في أي لحظة، فهل هناك استعدادات داخلياً لمواجهة تلك التبعات؟

لن نتدخل في أعمال الجهات المعنية، لكن لا شك أن الاسئلة يجب أن تطرح على خلفية الوضع النفسي للناس الذين سرعان ما يقعون في شراك البلبلة حين يكون الامر يتهددهم، حتى لو كانت الاحتمالات ضعيفة، إلا ان هولاء يتساءلون عن الامن الغذائي والوقود، وغيرها من الشوون اليومية، لا سيما ان دول الخليج، ومنها الكويت، تعتمد على نحو 80 في المئة من مواردها اليومية على الخارج، فهل ثمة خطط لتفادي اي وضع محتمل اذIVا تعرقلت سلاسل الامداد؟

هناك امور كثيرة لابد من اخذها بعين الاعتبار، والتنسيق ضروري بين كل الجهات المعنية، لهذا فإن هيئة او لجنة الطوارئ في مجلس الوزراء هي احدى الضرورات في هذه الأيام، كي تكون الدولة مستعدة لمواجهة الاحتمالات السلبية.



الممثلة الكندية غوردان كلير روبينز خلال حضورها العرض الأول من مسلسل «أكاديمية المظلة» في هوليوود

### المتهمون خططوا لتفجير معسكر "عريفجان"

## "الجنايات" ترفض إخلاء سبيل ثلاثة مواطنين "دواعش"

■ جابر الحمود

واجهت محكمة الجنايات، امس، ثلاثة كويتيين متهمين بالانتماء إلى تنظيم "داعش"، أحدهم عسكري في وزارة الداخلية، بعد ضبطهم من جهاز أمن الدولة، كانوا يخططون لتفجير معسكر عريفجان بحزام ناسف.

ووجّه للمتهم الأول تحريض العسكري على تفجير معسكر القوات الأميركية، وتعلم صناعة المتفجرات، ومبايعة "داعش"، ونشر فيديوات مويدة للتنظيم، ودعوة الآخرين للانضمام.

فيما أنكر المتهمون التهم المسندة إليهم، طالبت هيئة الدفاع عنهم إخلاء سبيلهم بأي ضمان، إلا أن المحكمة رفضت الطلب.

في مجال آخر قضت المحكمة بسجن مصريين مسؤولين كانا يعملان في المحاسبة و لوازم العائلة في جمعية الدفاع خمس سنوات، وتغريمهما 149 ألف دينار، اذ كانا استوليا خلال جائحة "كورونا" عام 2021 على بضاعة بقيمة 49 ألف دينار بعد بيعها في أسواق خارجية، وهربا من البلاد.

وكانت اللجنة القانونية أكدت في بلاغها للنيابة العامة، اكتشاف ان المتهمين اختلسا مالا من الجمعية، وطالبت بمعاقبتهما وإعادة الأموال. Vواستعانت إدارة الجمعية باللجنة القانونية ضدهما بعد رصد كاميرات الجمعية عملية سرقة بضاعة، وتبين بعد التدقيق على نشاطهما، وكانا أيضاً قد زورا توقيع مندوب إحدى الشركات على مستند مرتجع لبضاعة من الجمعية،وتم كشف أن الموظفين المذكورين اخرجا البضائع الى خارج الجمعية، وبيعها أثناء جائحة "كورونا".

## محكمة أميركية: احتكار "غوغل" للبحث والإعلانات غير قانوني

■ واشنطن- وكالات: حكم قاض أميركي أن عملاق الإنترنت "غوغل" يحتفظ باحتكار غير قانوني في البحث والإعلانات البحثية.

ورفعت وزارة العدل الأميركية دعوى قضائية ضد الشركة في عام 2020 بدعوى أنها تحتفظ باحتكار غير قانوني، بدعوى أن موقفها المهيمن يضر بالمستهلكين.

وفي حكم صدر امس، قال القاضي أميت ميهتا: "إن هيمنة "غوغل" استمرت دون تحد لأكثر من عقد، وقد تصرفت للحفاظ على احتكارها".

وأشار إلى أن غوغل كان لها "ميزة كبيرة وغير مرئية إلى حد كبير على منافسيها ، التوزيع الافتراضي"، اذ كانت هي محرك البحث الافتراضي على الأجهزة.

وقال ميهتا: "والأهم من ذلك، تجد المحكمة أيضا أن "غوغل" قد استخدمت سلطتها الاحتكارية عبر فرض أسعار تنافسية مرتفعة للإعلانات النصية العامة للبحث، هذا السلوك سمح لها بتحقيق أرباح احتكارية".

فيما قال المدعي العام الأميركي ميريك غارلاند: "إن الحكم كان انتصارا تاريخيا للشعب الأميركي، اذ لا شركة ، مهما كانت كبيرة أو مؤثرة، تعلو فوق القانون، ووزارة العدل ستواصل تطبيق قوانين مكافحة الاحتكار لدينا بقوة".

## إندونيسي قتل جاره لسؤاله عن سبب عدم زواجه

■ جاكرتا- وكالات: أقدم اندونيسي يبلغ من العمر 45 عاما على قتل جاره لسبب لا يخطر على البال، فقد اعترف الرجل أنه اقدم على ارتكاب جريمته لأن انزعج من إصرار الأخير على سؤاله عن سبب عدم زواجه. وكشفت مساعدة مفوض الشرطة في المنطقة ماريا ماريا رباونغ "أن الضحية كان موظفاً مدنياً متقاعداً يُدعى أسغيم إيرينتو، وبناء على بيان قدمته زوجته، وصل المهاجم بارليندونغان سيريغار، إلى منزلهم نحو الساعة الثامنة مساء حاملا قطعة من الخشب، وبدأ في مهاجمة الضحية دون سابق إنذار".

وفيما ركض أسغيم إلى الشارع، طارده بارليندونغان قبل أن يضربه بضربة قاتلة على الرأس، دون أن يتوقف عن ضربه رغم سقوطه على الأرض، وتم نقل الضحية إلى المستشفى، لكنه توفي قبل وصوله، فيما القي القبض على القاتل بعد ساعة من الهجوم، وفقا لما نشرته وسائل إعلام محلية.

وقد اعترف القاتل أثناء استجوابه أنه كان عازماً على ضرب أسغيم حتى الموت لأنه تأذى من كثرة سؤال جاره عن سبب عدم زواجه، وسخريته منه.

## بيع جثة رضيع لتؤنس عجوزاً في قبرها

■ القاهرة - وكالات: في واقعة غريبة، أقدم عاملان في مشرحة أحد مستشفيات العاصمة المصرية على بيع جثمان طفل صغير مقابل 200 جنيه لتلبية طلب غريب من شخص اراد ان يدفن جدته. ونشرت وسائل إعلام محلية، ان الطفل الصغير كان قد توفي جراء مرض نادر، وقد اودع مشرحة المستشفى، ولكن لدى وصول الأم إلى المشرحة لتتسلمه فوجئت باختفاء جثمان صغيرها، لتتكشف المفاجأة، عن ان عاملين باعاه لشخص كان يبحث طفل صغير ميت حديثا، ليدفنه الى جوار جثمان جدته، اعتقادا منه أنه سينير قبرها، ويكون ونيسا لها في القبر!

وقد اعترف العاملان خلال التحقيقات ببيع جثة الطفل، عللا ذلك ان الاسرة لم تسأل عنه، فيما تم دفن جثة الطفل مع الجدة المتوفاة.

من جانبها، أمرت نيابة السلام باستخراج جثمان الطفل من القبر، لأخذ عينات وتحليلها لمعرفة أسباب وفاته، في واقعة بيع جثمانه، كما تحفظت على المتهمين ببيع جثمان الصغير.

## "ديبي" تجرف كوكايين بمليون دولار على شاطئ فلوريدا

■ واشنطن - وكالات: جرفت العاصفة "ديبي" كميات كبيرة من الكوكايين إلى شاطئ في فلوريدا، تقدر قيمتها بأكثر من مليون دولار.

واعلنت قوات حرس الحدود الأميركية أن أحد رواد الشاطئ عثر على 25 عبوة تحتوي على 32 كيلوغراماً من مخدر الكوكايين على الشاطئ، فاتصل بالسلطات.

ولم تكشف دورية الحدود عن الموقع الدقيق للكوكايين، لكنها نشرت صورا للعبوات التي تتميز بمثلث أحمر على الملصق.

واكتشف الشخص الذي عثر على شحنة الكوكايين أنه ملفوف داخل كيس قمامة، بين الأعشاب البحرية والأوراق والحطام.

وضربت "ديبي" اليابسة في الولايات المتحدة كإعصار من الفئة الأولى صباح اول من امس، وقد تجاوزت سرعة الرياح 130 كيلومتراً في الساعة.

ولاحقا تم تخفيض تصنيفها إلى عاصفة استوائية، وسط توقعات بأن تجلب الأمطار والفيضانات أثناء توجهها شمالا إلى جورجيا وكارولينا الشمالية وكارولينا الجنوبية.

وغالبا ما تجرف المياه المخدرات إلى شواطئ جنوب فلوريدا والمياه المحيطة بها، حيث ينقل المهربون هذه الممنوعات من أميركا الجنوبية إلى الولايات المتحدة.

## زين وشين

طلال السعيد

## عفية... نورة

اتخاذ القرار القوي المناسب في الوقت المناسب من أهم صفات المسوول، الذي يستحق المنصب، ويقدر المسوولية، ويعمل لمصلحة وطنه ومواطنيه، ولا يخاف في الحق لومة لائم.

كل المواطنين صفقوا طويلاً، وقالوا بأعلى أصواتهم "عفية...نورة"، ونقصد بالتأكيد وزيرة الأشغال، وزيرة البلدية، الدكتورة نورة محمد المشعان التي اتخذت القرار القوي الذي عجز عن اتخاذه "المشوربين"، وهو قرار إنهاء خدمات جميع الوافدين في البلدية خلال ثلاثة أيام فقط، لفتح المجال أمام المواطنين الكويتيين ليحلوا محلهم.

وبذلك تكون الدكتورة نورة خطت أولى خطوات تحرير الدولة من الاحتلال الناعم الذي يعاني منه كل مواطن كويتي، والفأل إن شاء الله للبقية ليحذوا حذوها ليكتمل التحرير، وكم كنا نتمنى أن يكون من ضمن القرار إلغاء الإقامة مع إعطاء مهلة ثلاثة اشهر، بعدها يغادر من انهيت خدماته مع التشديد على عدم السماح بتحويل الإقامة على جهة أخرى، أو التحاق بعائل، أو القطاع الخاص، لكي يعود كل إلى بلده معززاً مكرماً.

وان لزم الأمر نقيم لهم حفل وداع جماعياً على غرار العرس الجماعي، اما إذا تم تحويل الإقامة فإن من انهيت خدماته سوف يخرج من الباب ليدخل علينا من الشباك، تحت بند المكافآت، أو أي مسمى آخر على أساس أن دولة الكويت أصبحت وطناً بديلاً، حتى ألغى كل واحد منهم فكرة العودة إلى بلده بشكل نهائي، ولا طبنا ولا غدا الشر!

عاشت نورة.

فكم كويتياً بحاجة ماسة إلى الوظيفة سوف يتم تعيينه؟، ويجد فرصة عمل بعد هذا القرار الشجاع للوزيرة الموقرة، وكلهم سوف يدعون الله، عز وجل، لها لإيمانها بمبدأ ان أهل البلد أولى ببلدهم، وهم بحق من يخدمونه بإخلاص، ويخدمون أهله، وليس الوافد، الذي في أحسن الأحوال، يكون داخلاً بالربح، سالماً من الخسارة.

ويا ليت الدكتورة مسوولة عن ديوان الخدمة لتتخذ القرار نفسه، وتقلب موازين الدور الثامن رأساً على عقب، ذلك الدور الذي يرسل خريج هندسة البترول للعمل في "الأوقاف" لضرب البنية التحتية للوطن، وإحباط وقتل طموح المواطن.

وبالمناسبة لم يسأل أحد عن ذلك المستشار الجهبذ بديوان الخدمة الذي ضبط في قضية تسود الوجه، وهل لا يزال على رأس عمله، أم حل محله مستشار آخر من بني جنسيته؟

سلموا لي على "جديلة" الدكتورة نورة حفيدة خالد المشعان، رحمه الله، التي تجاوزت الحواجز الوهمية، وأخذت القرار الصعب الذي يعجز عنه "المشوربين" وأيضاً عفية... نورة... زين.

## إلى رحمة الله

**ثريا حمد قطان غنام**
ارملة/ فنر مبارك الخمسان
72 عاما - شيعت
الرجال: الصباحية قطعة 3 شارع 16 منزل 1183 الديوانية من الخلف- النساء: الصباحية قطعة 3 شارع 16 منزل 1183
ت: 99026138

**يوسف احمد محمد الحجي**
93 عاما- شيع
الرجال: أبوفطيرة ق4 ش20م 47
النساء: صباح الاحمد البحرية ق1 ش278 م1097
ت- الرجال: 69080590 - 99084708
النساء: 97676866

**يوسف سامي جهيم الجهيم**
29 عاما
شيع
الرجال والنساء: ديوان الجهيم بالصباحية قطعة 2 شارع 8 قسيمة 152
ت - الرجال والنساء: 23628010

إنا لله وإنا إليه راجعون